RASSEGNA STAMPA

AIMCOMMUNICATION

INDICE

LICE

27/02/2025 CNR RADIO FM 27
Intervista a cura di Francesco Bianco

08/03/2025 TELENOVA 28
Intervista alla dottoressa Laura Tassi

07/03/2025 RAI 3 29
Intervista negli studi RAI al Prof. Oriano Mecarelli

12/02/2025 RAI Isoradio - Sabina Style 30
In occasione della Giornata Internazionale Epilessia 2025, intervista su RAI Isoradio al Prof. Oriano Mecarelli

12/02/2025 Salute e società RADIO 31
Presentata a Roma la nuova Campagna 2025 di sensibilizzazione sull'Epilessia

12/02/2025 Salute e Società TV 33
Presentata a Roma la nuova Campagna 2025 di sensibilizzazione sull'Epilessia

10/02/2025 ANSA 35
Epilessia, iniziative Lice in tutta Italia per abbattere stigma

10/02/2025 ANSA 37
Epilessia, per pazienti 'problema rimane accesso ai farmaci'

10/02/2025 RAI Radio 1 39
RAI Radio 1 Progetto Salute ore 16,05

10/02/2025 Rainews24 40
Conferenza stampa di lancio della Campagna di awareness di Fondazione LICE 2025

25/02/2025 Il Sole 24 Ore 41
Epilessie rare: verso la legge per supportare pazienti e famiglie

14/02/2025 QN - Il Resto del Carlino - Ferrara 42
Epilessia, convegno per fare chiarezza

La proprietà intellettuale degli articoli è delle fonti (quotidiani o altro) specificate all'inizio degli stessi; ogni riproduzione totale o parziale del loro contenuto per fini che esulano da un utilizzo di Rassegna Stampa è compiuta sotto la responsabilità di chi la esegue; MIMESI s.r.l. declina ogni responsabilità derivante da un uso improprio dello strumento o comunque non conforme a quanto specificato nei contratti di adesione al servizio.

13/02/2025 QN - Il Resto del Carlino - Ferrara 43
Il Boiardo in musica Il concerto dei ragazzi per parlare di epilessia

12/02/2025 Corriere dello Sport / Stadio - Roma 44
«Luci viola e performance artistiche per sensibilizzare»

11/02/2025 Il Giornale - Nazionale 45
Il Colosseo diventa viola contro l'epilessia

10/02/2025 Il Secolo XIX - Genova 46
Giornata dell'epilessia, De Ferrari si tinge di viola

08/02/2025 QN - Il Resto del Carlino - Ferrara 47
La Giornata dell'epilessia Tanti gli eventi organizzati

07/02/2025 La Gazzetta di Parma 48
Come affrontare l'epilessia Gli specialisti incontrano pazienti e familiari

06/02/2025 Il Messaggero - Viterbo 49
Anche l'Asl scende in campo per la Giornata dell'epilessia

25/02/2025 La Gazzetta di Parma 50
Epilessia, una panchina per abbattere i pregiudizi

14/02/2025 La Liberta 51
«Per i pazienti il problema principale rimane l'accesso ai farmaci»

13/02/2025 Gazzetta del Sud - Reggio Calabria 52
Giornata dell 'epilessia, il Comune si colora di viola

11/02/2025 QN - La Nazione - La Spezia 53
Una panchina viola per sensibilizzare sul problema epilessia

10/02/2025 La Gazzetta di Parma 54
APPUNTAMENTI

09/02/2025 QN - La Nazione - Pisa 55
Anche la Torre si tinge di viola

08/02/2025 QN - Il Resto del Carlino - Macerata 56
Sferisterio viola per una sera

07/02/2025 Quotidiano di Bari 57
"Un passo alla volta...mano nella mano...oltre le barriere"

La proprietà intellettuale degli articoli è delle fonti (quotidiani o altro) specificate all'inizio degli stessi; ogni riproduzione totale o parziale del loro contenuto per fini che esulano da un utilizzo di Rassegna Stampa è compiuta sotto la responsabilità di chi la esegue; MIMESI s.r.l. declina ogni responsabilità derivante da un uso improprio dello strumento o comunque non conforme a quanto specificato nei contratti di adesione al servizio.

13/02/2025 La Sicilia - Nazionale 58
Giornata mondiale per l ' epilessia

10/02/2025 La Gazzetta Del Mezzogiorno - Bari 59
Alla scuola S.Giovanni Bosco Lega contro l ' epilessia e Policlinico di Foggia incontrano le famiglie

08/02/2025 QN - La Nazione - Arezzo 60
Il palazzo comunale si tinge di viola

12/02/2025 Pharmastar 61
L'epilessia è una malattia cronica che impatta inevitabilmente sulla vita quotidiana di chi ne soffre e di chi se ne prende cura.

11/02/2025 Il Cittadino di Lodi 62
Fari puntati sull'epilessia, in sala un film per la scuola

10/02/2025 Corriere di Arezzo 63
Palazzo comunale viola per la Giornata dell'epilessia

09/02/2025 Il Tirreno - Pisa 64
L'Asl Toscana nord ovest affida l'importante incarico a Renato Galli

08/02/2025 La Nuova Ferrara - Ferrara 66
Lunedì giornata mondiale, piazzetta Repubblica in viola

12/02/2025 Pharmastar 67
Jazz Pharmaceuticals da anni è al fianco di LICE (Lega Italiana Contro l'Epilessia) e della Fondazione Epilessia LICE per sensibilizzare la popolazione sull'epilessia.

11/02/2025 Il Secolo XIX - La Spezia 68
In piazza Verdi la panchina viola contro l'epilessia

10/02/2025 Corriere di Siena 69
Palazzo comunale viola per la Giornata dell'epilessia

09/02/2025 Giornale di Sicilia - Palermo 70
AL L'AIUTO MATERNO Epilessia, si inaugura una panchina viola

08/02/2025 Corriere di Romagna - Forli 71
Giornata mondiale dell'Epilessia Un convegno alla Malatestiana

La proprietà intellettuale degli articoli è delle fonti (quotidiani o altro) specificate all'inizio degli stessi; ogni riproduzione totale o parziale del loro contenuto per fini che esulano da un utilizzo di Rassegna Stampa è compiuta sotto la responsabilità di chi la esegue; MIMESI s.r.l. declina ogni responsabilità derivante da un uso improprio dello strumento o comunque non conforme a quanto specificato nei contratti di adesione al servizio.

12/02/2025 Pharmastar 72
Fondazione Epilessia LICE, dalla panchina tripla della Giornata In

11/02/2025 La Gazzetta Del Mezzogiorno - Bari 73
Giornata dell ' epilessia con lo staff medico del Policlinico di Foggia

09/02/2025 La Provincia di Cremona - Crema 74
Epilessia, piani e iniziative per combattere lo stigma

08/02/2025 Corriere Adriatico - Macerata 75
Lo Sferisterio si colora di viola per la Giornata dell'epilessia

12/02/2025 Pianeta Salute 2.0 76
Epilessia: La Campagna che Rompe il Silenzio - Un Piccolo Gesto per un Grande Cambiamento!

11/02/2025 Il Piccolo di Alessandria 79
«La diagnosi di epilessia è un trauma Oltre alle cure, può molto l'ascolto»

10/02/2025 Il Quotidiano del Sud - Cosenza 81
Statua Madonnina si illumina di blu

08/02/2025 Corriere di Viterbo 82
Epilessia, esperti a confronto

12/02/2025 Pharmastar 83
Giornata internazionale per l'epilessia, impegno di Angelini Pharm

08/02/2025 Il Quotidiano del Sud - Calabria - Catanzaro 84
L'Università pronta a celebrare la Giornata Internazionale dell'Epilessia

08/02/2025 L'Edicola del Sud 85
Centro studi epilessia Evento in aula consiliare

08/02/2025 L'Edicola del Sud 86
Giornata dell'epilessia Incontro con gli alunni

08/02/2025 Corriere di Rieti 87
Epilessia, esperti a confronto

08/02/2025 Quotidiano di Bari 88
Iniziative e monumenti illuminati di viola per la Giornata internazionale dell'epilessia

La proprietà intellettuale degli articoli è delle fonti (quotidiani o altro) specificate all'inizio degli stessi; ogni riproduzione totale o parziale del loro contenuto per fini che esulano da un utilizzo di Rassegna Stampa è compiuta sotto la responsabilità di chi la esegue; MIMESI s.r.l. declina ogni responsabilità derivante da un uso improprio dello strumento o comunque non conforme a quanto specificato nei contratti di adesione al servizio.

LICE WEB

28/02/2025 fondazioneveronesi.it 12:02 91
Epilessie rare: diagnosi precoce e trattamenti mirati

18/02/2025 artribune.com 95
Butterfly

13/02/2025 La voce dei medici 12:02 97
Epilessia: al MAXXI un grande evento a tema con performance artistiche

10/02/2025 SanitÃ Informazione 12:02 100
Giornata epilessia, Lice: "Siediti, ascolta e comprendi. Un battito d?ali per un grande cambiamento?

13/02/2025 SanitÃ 33 09:02 102
Giornata internazionale epilessia, le iniziative di Lice per abbattere lo stigma | Sanità33

10/02/2025 ilrestodelcarlino.it 104
Epilessia, al via campagna di sensibilizzazione di Fondazione LICE

10/02/2025 iltelegrafolivorno.it 105
Epilessia, al via campagna di sensibilizzazione di Fondazione LICE

10/02/2025 Il Telegrafo 14:02 106
Epilessia, al via campagna di sensibilizzazione di Fondazione LICE

10/02/2025 sport.quotidiano.net 107
Epilessia, al via campagna di sensibilizzazione di Fondazione LICE

10/02/2025 MSN 00:02 108
Epilessia, al via campagna di sensibilizzazione di Fondazione LICE

10/02/2025 il Dolomiti 15:02 109
IL VIDEO. Epilessia, al via campagna di sensibilizzazione di Fondazione LICE

10/02/2025 donnainsalute.it 110
Giornata Internazionale per l'Epilessia, per combattere lo stigma

07/03/2025 easynewsweb.com 17:03 112
Agenzia nr. 580 - Agenda del Consiglio

La proprietà intellettuale degli articoli è delle fonti (quotidiani o altro) specificate all'inizio degli stessi; ogni riproduzione totale o parziale del loro contenuto per fini che esulano da un utilizzo di Rassegna Stampa è compiuta sotto la responsabilità di chi la esegue; MIMESI s.r.l. declina ogni responsabilità derivante da un uso improprio dello strumento o comunque non conforme a quanto specificato nei contratti di adesione al servizio.

05/03/2025 newsnovara.it 16:03 116
Giornata mondiale dell'epilessia: successo per lo spettacolo teatrale "Sanremo 2.0" a Novara

06/03/2025 reggio2000.it 13:03 118
Epilessia, in occasione della Giornata mondiale dedicata, un evento divulgativo aperto alla cittadinanza

06/03/2025 bologna2000.com 13:03 120
Epilessia, in occasione della Giornata mondiale dedicata, un evento divulgativo aperto alla cittadinanza

06/03/2025 carpi2000.it 13:03 122
Epilessia, in occasione della Giornata mondiale dedicata, un evento divulgativo aperto alla cittadinanza

05/03/2025 QuiComo 08:03 124
Epilessia, una malattia rara da non dimenticare

28/02/2025 Repubblica.it 00:02 127
Malattie rare, il punto sulla ricerca e le leggi per la Giornata mondiale 2025

24/02/2025 parmadaily.it 12:02 129
Fidenza mette in panchina l'epilessia

10/02/2025 Istituto-besta.it 132
GIORNATA INTERNAZIONALE PER L'EPILESSIA

17/02/2025 faresanitamagazine.it 10:02 134
Epilessia: una malattia sociale

15/02/2025 artribune.com 19:02 143
Butterfly

14/02/2025 Il Resto del Carlino.it (ed. Ferrara) 00:02 145
Epilessia, convegno per fare chiarezza

12/02/2025 arezzonotizie.it 15:02 146
Ospedale San Donato, al via la mostra di opere per sensibilizzare sull'epilessia e contro lo stigma

La proprietà intellettuale degli articoli è delle fonti (quotidiani o altro) specificate all'inizio degli stessi; ogni riproduzione totale o parziale del loro contenuto per fini che esulano da un utilizzo di Rassegna Stampa è compiuta sotto la responsabilità di chi la esegue; MIMESI s.r.l. declina ogni responsabilità derivante da un uso improprio dello strumento o comunque non conforme a quanto specificato nei contratti di adesione al servizio.

13/02/2025 emiliaromagnanews24.it 12:02 152
"Un battito d'ali per un grande cambiamento": a Casa Niccolini musica e letture per spiegare ai più piccoli cos'è l'epilessia

11/02/2025 Agenparl 18:02 154
0210 panchina viola

12/02/2025 arezzo24.net 12:02 156
Ospedale San Donato, al via la mostra di opere per sensibilizzare sull'epilessia e contro lo stigma

12/02/2025 quinewschianti.it 00:02 158
AREZZO -- Epilessia: sensibilizzare con le opere studenti

12/02/2025 quinewsarezzo.it 00:02 159
Epilessia: sensibilizzare con le opere studenti

10/02/2025 arezzo24.net 16:02 160
Giornata Internazionale dell'Epilessia, San Donato si illumina di viola

11/02/2025 quindicinews.it 10:02 162
Il San Gerardo di Monza "Mette in panchina l'epilessia"

10/02/2025 Cronache di Bari 15:02 166
Epilessia, al via campagna di sensibilizzazione di Fondazione LICE

10/02/2025 huffingtonpost.it 00:02 169
Giornata mondiale epilessia, in Italia i pazienti sono 500.000: cos'è e come si cura

10/02/2025 gazzettadiparma.it 08:02 173
Appuntamenti di oggi, lunedì 10 febbraio , in città e provincia

10/02/2025 ilcittadinodirecanati.it 00:02 175
Giornata dell'Epilessia, iniziativa del comune di Montefano

09/02/2025 lastampa.it 00:02 177
Giornata internazionale dell'epilessia, dalle crisi alle terapie: conoscerla per combatterla

10/02/2025 Corriere.it 00:02 178
Epilessia, sintomi, cause e cure. La campagna contro i pregiudizi

La proprietà intellettuale degli articoli è delle fonti (quotidiani o altro) specificate all'inizio degli stessi; ogni riproduzione totale o parziale del loro contenuto per fini che esulano da un utilizzo di Rassegna Stampa è compiuta sotto la responsabilità di chi la esegue; MIMESI s.r.l. declina ogni responsabilità derivante da un uso improprio dello strumento o comunque non conforme a quanto specificato nei contratti di adesione al servizio.

10/02/2025 Agipress 12:02 181
Epilessia: più consapevolezza, inclusione e cure

10/02/2025 Agenparl 13:02 183
0210 panchina viola

10/02/2025 lagazzettadisansevero.it 15:02 185
Giornata internazionale dell'Epilessia, adornate di viola le colonne monumentali della Fondazione IRCCS Casa Sollievo della Sofferenza

10/02/2025 campaniapress.it 15:02 189
Epilessia, al via campagna di sensibilizzazione di Fondazione LICE

08/02/2025 adnkronos.com 00:02 192
Giornata dell'epilessia, Mecarelli (Fondazione Lice): 'Liste d'attesa ancora lunghissime'

09/02/2025 borsaitaliana.it 08:02 195
Sanita': gli avvenimenti di LUNEDI' 10 febbraio

09/02/2025 Agenparl 09:02 196
COMUNE DI ANCONA - UFFICIO STAMPA - GIORNATA EPILESSIA - COMUNICATO DI VENERDI 7 FEBBRAIO

09/02/2025 toscanaoggi.it 10:02 198
Giornata internazionale per l'epilessia, la Torre di Pisa si illumina di viola

08/02/2025 Agenparl 13:02 200
0208 conv panchina viola

09/02/2025 genovatoday.it 10:02 201
La fontana di De Ferrari e il castello di Nervi si illuminano di viola: ecco perché

09/02/2025 Agenparl 14:02 203
COMUNICATO STAMPA - PROVINCIA DELLA SPEZIA - INIZIATIVA 'METTI IN PANCHINA L'EPILESSIA'

09/02/2025 rainews.it 15:02 205
"Epilessia, no alle discriminazioni". In piazza per sostenere l'inclusione

08/02/2025 lagazzettadisansevero.it 07:02 207
Un battito d'ali per un grande cambiamento. Evento di sensibilizzazione all'Epilessia in età pediatrica

La proprietà intellettuale degli articoli è delle fonti (quotidiani o altro) specificate all'inizio degli stessi; ogni riproduzione totale o parziale del loro contenuto per fini che esulano da un utilizzo di Rassegna Stampa è compiuta sotto la responsabilità di chi la esegue; MIMESI s.r.l. declina ogni responsabilità derivante da un uso improprio dello strumento o comunque non conforme a quanto specificato nei contratti di adesione al servizio.

08/02/2025 immediato.net 09:02 210
Foggia, un battito d'ali per un grande cambiamento: evento di sensibilizzazione sull'epilessia infantile

08/02/2025 bariseranews.it 09:02 212
A Bari iniziative e monumenti illuminati di viola per la Giornata internazionale dell'epilessia

08/02/2025 parmatoday.it 10:02 217
Giornata internazionale dell'epilessia: le iniziative a Parma

08/02/2025 assocarenews.it 12:02 220
Un battito d'ali per un grande cambiamento. Evento di sensibilizzazione all'Epilessia in età pediatrica.

08/02/2025 Agenparl 13:02 223
0208 conv panchina viola

08/02/2025 Agipress 15:02 224
Epilessia: LA TORRE DI PISA e il David di Michelangelo SI ILLUMINANO DI VIOLA

06/02/2025 Agenparl 16:02 227
Comunicato Stampa congiunto Università - Policlinico. Giornata Internazionale dell'Epilessia al Policlinico Foggia.

07/02/2025 bariseranews.it 07:02 229
La presentazione delle iniziative previste a Bari in occasione della Giornata internazionale dell'epilessia

07/02/2025 ildispaccio.it 10:02 231
10 febbraio - Giornata internazionale dell'Epilessia. Anche il G.O.M. promuove iniziative di informazione e sensibilizzazione

07/02/2025 Agenparl 10:02 233
COMUNE DI ANCONA - UFFICIO STAMPA - GIORNATA EPILESSIA - COMUNICATO DI VENERDI 7 FEBBRAIO

07/02/2025 ansa.it 11:02 235
Epilessia, il 10 il San Giovanni di Dio si illumina di viola

07/02/2025 trentinocorrierealpi.gelocal.it 00:02 240
Palazzi in viola per la Giornata internazionale dell'epilessia

La proprietà intellettuale degli articoli è delle fonti (quotidiani o altro) specificate all'inizio degli stessi; ogni riproduzione totale o parziale del loro contenuto per fini che esulano da un utilizzo di Rassegna Stampa è compiuta sotto la responsabilità di chi la esegue; MIMESI s.r.l. declina ogni responsabilità derivante da un uso improprio dello strumento o comunque non conforme a quanto specificato nei contratti di adesione al servizio.

07/02/2025 altoadige.gelocal.it 00:02 242
Palazzi in viola per la Giornata internazionale dell'epilessia

07/02/2025 sardegnaierioggidomani.com 15:02 244
Il 10 febbraio il San Giovanni di Dio si illumina di viola in occasione della giornata internazionale dell'epilessia

07/02/2025 quinewsfirenze.it 00:02 246
PISA -- Calcetto e bocce per combattere l'epilessia

05/02/2025 oksiena.it 00:02 248
GIORNATA INTERNAZIONALE PER L'EPILESSIA, IL 10 FEBBRAIO ALL'AOU SENESE

06/02/2025 Agenparl 10:02 249
Palazzo Ducale si tinge di viola per sensibilizzare sull'epilessia

06/02/2025 ansa.it 12:02 251
Palazzo Ducale si tinge di viola per la giornata sull'epilessia

06/02/2025 cesenatoday.it 15:02 256
Ne soffrono circa 500mila persone in Italia, le iniziative per la Giornata dell'epilessia

05/02/2025 sienanews.it 10:02 258
Giornata internazionale per l'epilessia, il 10 febbraio punto di ascolto alle Scotte

05/02/2025 ilcittadinoonline.it 12:02 261
Giornata per l'epilessia: il 10 febbraio punto di ascolto all'Aous

05/02/2025 newtuscia.it 14:02 262
'Epilessia: comprendere, supportare ed educare'

24/02/2025 parmatoday.it 11:02 263
Fidenza mette in panchina l'epilessia

10/02/2025 Lavocedeimedici.it 265
Epilessia: al MAXXI un grande evento a tema con performance artistiche

16/02/2025 Il Resto del Carlino.it (ed. Ferrara) 00:02 267
Confronto a porte aperte. Cure e nuove frontiere: "Epilessia, alt pregiudizi"

La proprietà intellettuale degli articoli è delle fonti (quotidiani o altro) specificate all'inizio degli stessi; ogni riproduzione totale o parziale del loro contenuto per fini che esulano da un utilizzo di Rassegna Stampa è compiuta sotto la responsabilità di chi la esegue; MIMESI s.r.l. declina ogni responsabilità derivante da un uso improprio dello strumento o comunque non conforme a quanto specificato nei contratti di adesione al servizio.

13/02/2025 Il Resto del Carlino.it (ed. Ferrara) 00:02 269
Il Boiardo in musica. Il concerto dei ragazzi per parlare di epilessia

12/02/2025 Sesto Potere.com 07:02 271
Anche l'IRCCS Istituto delle Scienze Neurologiche di Bologna ha aderito alla Giornata dell'Epilessia

10/02/2025 nursindsanita.it 18:02 274
Epilessia, ne soffre oltre mezzo milione di italiani. Ma manca una legge - Nursind Sanità,

10/02/2025 quotidianodipuglia.it 14:02 276
Epilessia, al via campagna di sensibilizzazione di Fondazione LICE

10/02/2025 notizie.tiscali.it 00:02 278
TISCALI REGIONI - Epilessia, al via campagna di sensibilizzazione di Fondazione LICE

09/02/2025 laprovinciapavese.gelocal.it 00:02 281
Giornata mondiale epilessia, in Italia i pazienti sono 500.000: cos'è e come si cura

10/02/2025 borsaitaliana.it 08:02 285
Sanita': gli avvenimenti di LUNEDI' 10 febbraio

10/02/2025 websalute.it 10:02 286
Epilessia, Fondazione Lice lancia allerta su liste d'attesa: «Ancora lunghissime»

09/02/2025 Repubblica.it 00:02 289
Giornata internazionale dell'epilessia, dalle crisi alle terapie: conoscerla per combatterla

10/02/2025 quotidianosanita.it 00:02 290
Epilessia per 550.000 italiani. Oggi la Giornata mondiale

10/02/2025 askanews.it 13:02 292
Salute, al Cardarelli presi in carico 800 pazienti con epilessia

10/02/2025 liberoquotidiano.it 13:02 294
Epilessia, al via campagna di sensibilizzazione di Fondazione LICE

La proprietà intellettuale degli articoli è delle fonti (quotidiani o altro) specificate all'inizio degli stessi; ogni riproduzione totale o parziale del loro contenuto per fini che esulano da un utilizzo di Rassegna Stampa è compiuta sotto la responsabilità di chi la esegue; MIMESI s.r.l. declina ogni responsabilità derivante da un uso improprio dello strumento o comunque non conforme a quanto specificato nei contratti di adesione al servizio.

10/02/2025 Il Mattino.it (ed. Napoli) 00:02 296
Cardarelli Napoli, l'ospedale si tinge di viola per l'International Epilepsy Day

10/02/2025 cittadi.it 15:02 299
Epilessia, al via campagna di sensibilizzazione di Fondazione LICE

08/02/2025 Quotidiano di Bari.it 18:02 302
Giornata dell'epilessia, Mecarelli (Fondazione Lice): 'Liste d'attesa ancora lunghissime'

09/02/2025 genova24.it 10:02 304
Epilessia, la fontana di De Ferrari illuminata di viola per la giornata internazionale

09/02/2025 cittadellaspezia.com 14:02 306
"Metti in panchina l'epilessia", in Provincia una conferenza sul tema per i ragazzi del Costa

09/02/2025 sanitainsicilia.it 16:02 308
Giornata nazionale dell'epilessia, Asp Palermo inaugura la "panchina viola" all'Aiuto Materno

08/02/2025 valdelsa.net 00:02 309
Giornata internazionale per l'epilessia, il 10 febbraio punto di ascolto all'Aou Senese

08/02/2025 lanuovariviera.it 10:02 311
Grottammare si illumina di viola per la Giornata dell'Epilessia

07/02/2025 puglialive.net 17:02 313
Foggia - Un battito d'ali per un grande cambiamento Evento di sensibilizzazione all'Epilessia in età pediatrica

06/02/2025 giornaledipuglia.com 20:02 316
Giornata Internazionale dell'Epilessia al Policlinico Foggia

07/02/2025 citynow.it 10:02 317
Giornata dell'epilessia a Reggio: visite gratuite e sensibilizzazione al GOM

07/02/2025 ansa.it 11:02 320
Epilessia, il 10 il San Giovanni di Dio si illumina di viola

La proprietà intellettuale degli articoli è delle fonti (quotidiani o altro) specificate all'inizio degli stessi; ogni riproduzione totale o parziale del loro contenuto per fini che esulano da un utilizzo di Rassegna Stampa è compiuta sotto la responsabilità di chi la esegue; MIMESI s.r.l. declina ogni responsabilità derivante da un uso improprio dello strumento o comunque non conforme a quanto specificato nei contratti di adesione al servizio.

07/02/2025 pisatoday.it 12:02 323
Giornata internazionale dell'epilessia: le iniziative a Pisa

07/02/2025 Ansa.it - Salute&Benessere 13:02 325
Palazzi in viola per la Giornata internazionale dell'epilessia

07/02/2025 iodonna.it 15:02 330
Giornata mondiale Epilessia: come aiutare chi ha una crisi epilettica?

07/02/2025 rivieraoggi.it 16:02 339
Giornata internazionale dell'Epilessia, i Comuni delle Marche si illuminano di viola

06/02/2025 sassarinotizie.com 09:02 342
Sassari, Palazzo Ducale si tinge di viola per sensibilizzare sull'epilessia

06/02/2025 chiamamicitta.it 15:02 344
Giornata Internazionale Epilessia: le iniziative in Romagna

06/02/2025 ravennawebtv.it 15:02 346
Ausl Romagna organizza iniziative per la Giornata Internazionale dell'Epilessia

05/02/2025 online-news.it 12:02 348
Giornata internazionale dell'Epilessia: sabato 8 febbraio un evento per comprendere, supportare ed educare

05/02/2025 tusciaweb.eu 00:02 351
Giornata internazionale dell'epilessia: sabato 8 un incontro per comprendere, supportare ed educare

06/03/2025 stampareggiana.it 12:03 353
Giornata Mondiale dell'Epilessia: a Reggio Emilia un incontro divulgativo aperto alla cittadinanza

10/02/2025 Dire.it 356
Epilessia, al via da Roma campagna 2025 Fondazione Lice

12/02/2025 pharmastar.it 00:02 358
Giornata internazionale per l'epilessia, impegno di Angelini Pharma a fianco di medici e pazienti

La proprietà intellettuale degli articoli è delle fonti (quotidiani o altro) specificate all'inizio degli stessi; ogni riproduzione totale o parziale del loro contenuto per fini che esulano da un utilizzo di Rassegna Stampa è compiuta sotto la responsabilità di chi la esegue; MIMESI s.r.l. declina ogni responsabilità derivante da un uso improprio dello strumento o comunque non conforme a quanto specificato nei contratti di adesione al servizio.

11/02/2025 lagazzettadelmezzogiorno.it 00:02 361
Giornata internazionale per l'epilessia: «Siediti, ascolta e comprendi. Un battito d'ali per un grande cambiamento»

10/02/2025 La Sicilia web 18:02 363
L'epilessia non è una disabilità

10/02/2025 motori.ilmessaggero.it 00:02 367
Epilessia, al via campagna di sensibilizzazione di Fondazione LICE

11/02/2025 lamilano.it 11:02 368
La Spezia: inaugurata in Piazza Verdi una panchina viola per la Giornata mondiale dell'epilessia.

09/02/2025 lastampa.it 00:02 372
Giornata mondiale epilessia, in Italia i pazienti sono 500.000: cos'è e come si cura

10/02/2025 pharmastar.it 11:02 374
Giornata Internazionale per l'epilessia, al via la nuova campagna di Fondazione Lice che guarda al cambiamento

10/02/2025 lanuovariviera.it 12:02 377
Giornata dell'Epilessia, i monumenti sambenedettesi si illuminano di viola

10/02/2025 centropagina.it 06:02 379
Macerata, Sferisterio in viola per la "Giornata internazionale dell'epilessia"

10/02/2025 notizie.tiscali.it 00:02 381
Epilessia, al via campagna di sensibilizzazione di Fondazione LICE

10/02/2025 Leggo.it 00:02 384
Epilessia, al via campagna di sensibilizzazione di Fondazione LICE

10/02/2025 kappaelle.net 17:02 386
L'OSPEDALE CARDARELLI SI COLORA DI VIOLA PER L'INTERNATIONAL EPILEPSY DAY

08/02/2025 Quotidiano di Foggia.it 18:02 388
Giornata dell'epilessia, Mecarelli (Fondazione Lice): 'Liste d'attesa ancora lunghissime'

La proprietà intellettuale degli articoli è delle fonti (quotidiani o altro) specificate all'inizio degli stessi; ogni riproduzione totale o parziale del loro contenuto per fini che esulano da un utilizzo di Rassegna Stampa è compiuta sotto la responsabilità di chi la esegue; MIMESI s.r.l. declina ogni responsabilità derivante da un uso improprio dello strumento o comunque non conforme a quanto specificato nei contratti di adesione al servizio.

07/02/2025 MarcheNotizie.info 00:02 390
Lunedì 10 febbraio si celebra la Giornata Internazionale dell'Epilessia

08/02/2025 terninrete.it 12:02 392
Giornata internazionale dell'epilessia: un punto informativo al Santa Maria di Terni

08/02/2025 gonews.it 15:02 394
[Pisa] La Torre di Pisa e il David di Michelangelo si tingono di viola per la giornata internazionale dell'Epilessia

06/02/2025 foggiatoday.it 17:02 398
Giornata Internazionale dell'Epilessia al Policlinico Foggia

07/02/2025 cronachemaceratesi.it 11:02 400
Giornata internazionale dell'epilessia, lo Sferisterio si colora di viola

07/02/2025 cagliaritoday.it 11:02 402
Il 10 febbraio il San Giovanni di Dio si illumina di viola

07/02/2025 ansa.it 12:02 404
Palazzi in viola per la Giornata internazionale dell'epilessia

07/02/2025 strettoweb.com 13:02 409
Reggio Calabria, Giornata internazionale dell'Epilessia: anche il GOM promuove iniziative di sensibilizzazione

07/02/2025 giornaledipuglia.com 15:02 413
Bari, iniziative e monumenti illuminati di viola per la Giornata internazionale dell'epilessia: domenica arte, musica e burattini all'ex Mercato del Pesce

06/02/2025 sassaritoday.it 10:02 416
Per un giorno Palazzo Ducale si tingerà di viola

20/02/2025 istituto-besta.it 17:02 418
GIORNATA INTERNAZIONALE PER L'EPILESSIA

12/02/2025 pharmastar.it 00:02 420
Jazz Pharmaceuticals sostiene LICE e la Fondazione LICE per sensibilizzare sull'epilessia

La proprietà intellettuale degli articoli è delle fonti (quotidiani o altro) specificate all'inizio degli stessi; ogni riproduzione totale o parziale del loro contenuto per fini che esulano da un utilizzo di Rassegna Stampa è compiuta sotto la responsabilità di chi la esegue; MIMESI s.r.l. declina ogni responsabilità derivante da un uso improprio dello strumento o comunque non conforme a quanto specificato nei contratti di adesione al servizio.

12/02/2025 estense.com 02:02 423
"Un battito d'ali per un grande cambiamento": a Casa Niccolini musica e letture per spiegare ai più piccoli cos'è l'epilessia

10/02/2025 affaritaliani.it 00:02 425
Epilessia, al via campagna di sensibilizzazione di Fondazione LICE

10/02/2025 motori.leggo.it 00:02 427
Epilessia, al via campagna di sensibilizzazione di Fondazione LICE

09/02/2025 Repubblica.it 00:02 428
Epilessia, la malattia dai più volti. Conoscerla e curarla

10/02/2025 triesteallnews.it 11:02 429
Giornata Mondiale dell'Epilessia, in Italia colpisce oltre 500 mila persone

10/02/2025 comunicareilsociale.com 12:02 433
Giornata Internazionale per l'epilessia: contest, iniziative e sensibilizzazione per non abbassare la guardia

10/02/2025 ansa.it 13:02 436
Il Cardarelli si tinge di viola per la Giornata dell'epilessia

10/02/2025 napolitoday.it 14:02 439
Perchè l'ospedale Cardarelli nella notte si è colorato di viola: la spiegazione

10/02/2025 notiziarioflegreo.it 15:02 441
Epilessia, al via campagna di sensibilizzazione di Fondazione LICE

08/02/2025 borsaitaliana.it 22:02 444
Sanita': gli avvenimenti di LUNEDI' 10 febbraio

07/02/2025 borsaitaliana.it 22:02 445
Sanita': gli avvenimenti di LUNEDI' 10 febbraio

06/02/2025 targatocn.it 17:02 446
Giornata internazionale per l'Epilessia: Cuneo la celebra illuminando di viola la Torre Civica

07/02/2025 lanazione.it 00:02 447
Giornata Internazionale dell'Epilessia: il Palazzo comunale di Civitella illuminato di viola

La proprietà intellettuale degli articoli è delle fonti (quotidiani o altro) specificate all'inizio degli stessi; ogni riproduzione totale o parziale del loro contenuto per fini che esulano da un utilizzo di Rassegna Stampa è compiuta sotto la responsabilità di chi la esegue; MIMESI s.r.l. declina ogni responsabilità derivante da un uso improprio dello strumento o comunque non conforme a quanto specificato nei contratti di adesione al servizio.

07/02/2025 arezzonotizie.it 10:02 449
Giornata Internazionale dell'Epilessia: il comune di Civitella illuminato di viola

07/02/2025 centropagina.it 08:02 454
Ancona aderisce alla "Giornata dell'Epilessia" e la fontana del Calamo diventa viola

05/02/2025 viterbonews24.it 00:02 456
Giornata internazionale dell'epilessia ..

10/02/2025 NeuroInfo 15:02 458
Giornata internazionale per l?epilessia: al via la campagna di Fondazione LICE

12/02/2025 pharmastar.it 00:02 460
Fondazione Epilessia LICE, dalla panchina tripla della Giornata Internazionale al contest artistico

11/02/2025 ilcittadinomb.it 21:02 463
Monza: la panchina viola che sensibilizza sull'epilessia

10/02/2025 gds.it 16:02 464
Epilessia, sono settecento i ragazzi seguiti dall'Asp di Palermo

11/02/2025 agensir.it 10:02 467
Epilessia. Lice, lanciata a Roma la campagna di sensibilizzazione 2025. A San Giovanni Rotondo Casa Sollievo della sofferenza si adorna in viola

09/02/2025 Repubblica.it 00:02 471
Giornata mondiale epilessia, in Italia i pazienti sono 500.000: cos'è e come si cura

10/02/2025 umbriajournal.com 10:02 475
Giornata Mondiale dell'Epilessia - 10 febbraio 2025

10/02/2025 picenotime.it 11:02 477
Giornata dell'Epilessia, i monumenti di San Benedetto del Tronto si illuminano di viola

10/02/2025 cronacaflegrea.it 13:02 479
Epilessia, il Cardarelli si tinge di viola per l'International Epilepsy Day

10/02/2025 askanews.it 14:02 481
Epilessia, al via campagna di sensibilizzazione di Fondazione LICE

La proprietà intellettuale degli articoli è delle fonti (quotidiani o altro) specificate all'inizio degli stessi; ogni riproduzione totale o parziale del loro contenuto per fini che esulano da un utilizzo di Rassegna Stampa è compiuta sotto la responsabilità di chi la esegue; MIMESI s.r.l. declina ogni responsabilità derivante da un uso improprio dello strumento o comunque non conforme a quanto specificato nei contratti di adesione al servizio.

10/02/2025 iltabloid.it 14:02 483
RUFA e Maxxi: insieme per sensibilizzare l'opinione pubblica sul tema dell'epilessia

10/02/2025 primopiano24.it 15:02 485
Epilessia, al via campagna di sensibilizzazione di Fondazione LICE

08/02/2025 padovanews.it 20:02 486
Giornata dell'epilessia, Mecarelli (Fondazione Lice): 'Liste d'attesa ancora lunghissime'

08/02/2025 estense.com 02:02 488
Giornata dell'Epilessia. Informare, coinvolgere e abbattere i pregiudizi

06/02/2025 ansa.it 18:02 491
Ospedale Perugia aderisce a giornata contro l'epilessia

06/02/2025 puglialive.net 17:02 496
Giornata Internazionale dell'Epilessia al Policlinico Foggia

07/02/2025 cagliaripad.it 11:02 499
Giornata internazionale dell'Epilessia, il San Giovanni si illumina di viola

10/02/2025 healthdesk.it 00:02 501
Epilessia: al via la campagna 2025 di Fondazione Lice

09/02/2025 ligurianotizie.it 12:02 503
Giornata Internazionale dell'Epilessia 2025: Genova si illumina di viola

11/02/2025 exibart.com 10:02 505
RUFA e MAXXI insieme, per una performance sul tema dell'epilessia

09/02/2025 borsaitaliana.it 22:02 508
Sanita': gli avvenimenti di LUNEDI' 10 febbraio

10/02/2025 rainews.it 12:02 509
Epilessia, in Campania ne soffrono circa cinquantamila persone

10/02/2025 panoramasanita.it 01:02 510
Epilessia, fondamentale promuovere la consapevolezza e l'inclusione

10/02/2025 ilcorrieredifirenze.it 14:02 512
Epilessia, al via campagna di sensibilizzazione di Fondazione LICE

La proprietà intellettuale degli articoli è delle fonti (quotidiani o altro) specificate all'inizio degli stessi; ogni riproduzione totale o parziale del loro contenuto per fini che esulano da un utilizzo di Rassegna Stampa è compiuta sotto la responsabilità di chi la esegue; MIMESI s.r.l. declina ogni responsabilità derivante da un uso improprio dello strumento o comunque non conforme a quanto specificato nei contratti di adesione al servizio.

10/02/2025 La Nazione.it (ed. La Spezia) 00:02 515
Epilessia, una panchina viola per solidarietà

10/02/2025 Spazio50 14:02 517
INTERVISTA | Lice: «Epilessia in crescita nella terza età»

08/02/2025 qds.it 20:02 520
Giornata nazionale dell'epilessia, a Palermo una panchina viola

07/02/2025 giornaledipuglia.com 17:02 522
Policlinico di Foggia, un battito d'ali per un grande cambiamento: evento di sensibilizzazione all'Epilessia in età pediatrica

06/02/2025 cuneodice.it 00:02 524
Cuneo: la Torre Civica si illumina di viola per la Giornata internazionale per l'Epilessia

07/02/2025 gloo.it 12:02 525
Palazzi in viola per la Giornata internazionale dell'epilessia

10/02/2025 pharmastar.it 00:02 527
Giornata internazionale per l'Epilessia

11/02/2025 lattacco.it 00:02 529
I protagonisti del giornale di domani

09/02/2025 ildispaccio.it 19:02 531
L'Amministrazione Comunale di Lamezia Terme aderisce alla Giornata Internazionale dell'Epilessia: la statua della Madonnina di Piazza Ardito si illumina di viola

10/02/2025 rainews.it 11:02 533
Giornata internazionale dell'epilessia, i monumenti si tingono di viola

10/02/2025 ilgiornaleditalia.it 00:02 534
Epilessia, al via campagna di sensibilizzazione di Fondazione LICE

08/02/2025 mantovauno.it 00:02 536
Giornata dell'epilessia, Mecarelli (Fondazione Lice): 'Liste d'attesa ancora lunghissime'

10/02/2025 Saturno Notizie.it 00:02 538
Giornata Internazionale dell'Epilessia, San Donato si illumina di viola

La proprietà intellettuale degli articoli è delle fonti (quotidiani o altro) specificate all'inizio degli stessi; ogni riproduzione totale o parziale del loro contenuto per fini che esulano da un utilizzo di Rassegna Stampa è compiuta sotto la responsabilità di chi la esegue; MIMESI s.r.l. declina ogni responsabilità derivante da un uso improprio dello strumento o comunque non conforme a quanto specificato nei contratti di adesione al servizio.

08/02/2025 canaledieci.it 18:02 540
Giornata dell'epilessia, Mecarelli (Fondazione Lice): 'Liste d'attesa ancora lunghissime'

07/02/2025 baritoday.it 16:02 542
L'arte contro il pregiudizio sulla malattia: a Bari eventi e spettacoli per la giornata internazionale dell'epilessia

06/02/2025 laguida.it 16:02 545
Cuneo, torre civica illuminata di viola

10/02/2025 aboutpharma.com 18:02 546
Giornata Internazionale per l'epilessia: i problemi restano l'accesso ai farmaci e l'aggiornamento dei Lea

09/02/2025 lametino.it 00:02 548
Lamezia, il 10 febbraio la Madonnina si tinge di viola per la 'Giornata Internazionale dell'Epilessia'

10/02/2025 reggiotoday.it 10:02 549
Giornata internazionale dell'Epilessia: i monumenti diventano viola e open day al Gom

10/02/2025 ilgiornaleditorino.it 14:02 551
Epilessia, al via campagna di sensibilizzazione di Fondazione LICE

10/02/2025 Notizie.it 14:02 554
Epilessia, al via campagna di sensibilizzazione di Fondazione LICE

10/02/2025 iltempo.it 13:02 557
Epilessia, al via campagna di sensibilizzazione di Fondazione LICE

08/02/2025 gazzettadellaspezia.it 00:02 559
Nella Giornata Mondiale dell'epilessia alla Spezia inaugura la panchina viola

07/02/2025 foggiatoday.it 17:02 561
Epilessia in età pediatrica: 'Un battito d'ali per un grande cambiamento'

07/02/2025 livingcesenatico.it 05:02 563
Epilessia, iniziative per la Giornata Internazionale

10/02/2025 arezzonotizie.it 16:02 565
Giornata Internazionale dell'Epilessia, il San Donato si illumina di viola

La proprietà intellettuale degli articoli è delle fonti (quotidiani o altro) specificate all'inizio degli stessi; ogni riproduzione totale o parziale del loro contenuto per fini che esulano da un utilizzo di Rassegna Stampa è compiuta sotto la responsabilità di chi la esegue; MIMESI s.r.l. declina ogni responsabilità derivante da un uso improprio dello strumento o comunque non conforme a quanto specificato nei contratti di adesione al servizio.

09/02/2025 lameziainforma.it 00:02 571
La statua della Madonnina di Piazza Ardito si illumina di viola per la Giornata Internazionale dell'Epilessia

10/02/2025 solofraoggi.it 00:02 572
Il Cardarelli si tinge di viola per l'International Epilepsy Day

10/02/2025 ilmeridianonews.it 13:02 574
Epilessia, il Cardarelli si tinge di viola per l'International Epilepsy Day

10/02/2025 Radio Web Italia 15:02 576
Fondazione LICE per la Giornata Internazionale per l?Epilessia

10/02/2025 quotidiano.net 00:02 581
Epilessia, al via campagna di sensibilizzazione di Fondazione LICE

09/02/2025 giornaledellumbria.com 00:02 583
Giornata dell'epilessia, Mecarelli (Fondazione Lice): 'Liste d'attesa ancora lunghissime'

07/02/2025 telestense.it 17:02 585
Giornata dell'Epilessia: tante iniziative per informare, coinvolgere e abbattere i pregiudizi

06/02/2025 umbriajournal.com 17:02 588
Giornata Mondiale dell'Epilessia, Lunedì 10 febbraio 2025

10/02/2025 cn24tv.it 09:02 590
Epilessia: stop a preconcetti e barriere, venerdì visite gratuite al Gom

09/02/2025 liguria24.it 14:02 592
'Metti in panchina l'epilessia', in Provincia una conferenza sul tema per i ragazzi del Costa

10/02/2025 magazine-italia.it 14:02 594
Epilessia, al via campagna di sensibilizzazione di Fondazione LICE

10/02/2025 scuolainsoffitta.com 14:02 597
Giornata Internazionale per l'Epilessia, per combattere lo stigma

10/02/2025 cittadellaspezia.com 15:02 599
Giornata mondiale dell'epilessia: svelata la panchina viola di Piazza Verdi

La proprietà intellettuale degli articoli è delle fonti (quotidiani o altro) specificate all'inizio degli stessi; ogni riproduzione totale o parziale del loro contenuto per fini che esulano da un utilizzo di Rassegna Stampa è compiuta sotto la responsabilità di chi la esegue; MIMESI s.r.l. declina ogni responsabilità derivante da un uso improprio dello strumento o comunque non conforme a quanto specificato nei contratti di adesione al servizio.

08/02/2025 ildenaro.it 00:02 601
Giornata dell'epilessia, Mecarelli (Fondazione Lice): 'Liste d'attesa ancora lunghissime'

07/02/2025 ildispaccio.it 16:02 604
Giornata Internazionale dell'Epilessia, le iniziative all'Università Magna Graecia di Catanzaro

10/02/2025 corrieredellasardegna.it 15:02 606
Epilessia, al via campagna di sensibilizzazione di Fondazione LICE

10/02/2025 newsnovara.it 14:02 609
Giornata mondiale dell'epilessia: illuminazioni e iniziative a Novara per sensibilizzare sulla malattia

10/02/2025 socialmedical.it 15:02 611
Giornata Epilessia, a Palermo inaugurata la "Panchina viola"

10/02/2025 foggiatoday.it 15:02 614
Giornata internazionale dell'Epilessia: le colonne monumentali di Casa Sollievo si colorano di viola

08/02/2025 ilfattonisseno.it 18:02 616
Giornata dell'epilessia, Mecarelli (Fondazione Lice): 'Liste d'attesa ancora lunghissime'

07/02/2025 forli24ore.it 18:02 618
Epilessia, iniziative per la giornata internazionale

10/02/2025 gazzettadellaspezia.it 00:02 620
Una panchina viola in piazza Verdi: solidarietà e supporto verso le persone affette da epilessia

09/02/2025 primocanale.it 00:02 624
Epilessia, la fontana di De Ferrari e il castello di Nervi si colorano di viola

10/02/2025 rainews.it 13:02 625
La Giornata dell'Epilessia

10/02/2025 video.ilmessaggero.it 00:02 626
Epilessia, al via campagna di sensibilizzazione di Fondazione LICE

La proprietà intellettuale degli articoli è delle fonti (quotidiani o altro) specificate all'inizio degli stessi; ogni riproduzione totale o parziale del loro contenuto per fini che esulano da un utilizzo di Rassegna Stampa è compiuta sotto la responsabilità di chi la esegue; MIMESI s.r.l. declina ogni responsabilità derivante da un uso improprio dello strumento o comunque non conforme a quanto specificato nei contratti di adesione al servizio.

10/02/2025 palermotoday.it 15:02 628
VIDEO | Una panchina viola per l'epilessia: "Basta paure ed esclusioni, con questa malattia si può vivere"

08/02/2025 ilsicilia.it 19:02 630
Giornata nazionale dell'epilessia, Asp Palermo inaugura la "panchina viola" all'Aiuto Materno

07/02/2025 catanzaroinforma.it 18:02 632
Umg Catanzaro, iniziative per la giornata internazionale dell'Epilessia

10/02/2025 gazzettadilivorno.it 00:02 634
AREZZO -- L'Ospedale San Donato si illumina di viola

09/02/2025 salute.eu 00:02 636
Giornata mondiale epilessia, in Italia i pazienti sono 500.000: cos'è e come si cura

10/02/2025 salernonotizie.it 13:02 639
Epilessia, il Cardarelli di Napoli si tinge di viola per l'International Epilepsy Day

10/02/2025 today.it 15:02 641
Epilessia, al via campagna di sensibilizzazione di Fondazione LICE

07/02/2025 farodiroma.it 21:02 643
Grottammare, luci sulla giornata mondiale dell'epilessia

10/02/2025 gazzettadinapoli.it 17:02 645
Epilessia, Cardarelli illuminato di viola

08/02/2025 vivereancona.it 00:02 647
Giornata Internazionale dell'Epilessia, i monumenti si illuminano di viola. Vendita di primule e calendari a INRCA e Torrette

10/02/2025 video.ilgazzettino.it 00:02 649
Epilessia, al via campagna di sensibilizzazione di Fondazione LICE

10/02/2025 appianews.it 15:02 651
Epilessia, al via campagna di sensibilizzazione di Fondazione LICE

09/02/2025 La Nazione.it (ed. Pisa) 00:02 653
Anche la Torre si tinge di viola

La proprietà intellettuale degli articoli è delle fonti (quotidiani o altro) specificate all'inizio degli stessi; ogni riproduzione totale o parziale del loro contenuto per fini che esulano da un utilizzo di Rassegna Stampa è compiuta sotto la responsabilità di chi la esegue; MIMESI s.r.l. declina ogni responsabilità derivante da un uso improprio dello strumento o comunque non conforme a quanto specificato nei contratti di adesione al servizio.

08/02/2025 Il Resto del Carlino.it (ed. Ferrara) 00:02 655
La Giornata dell'epilessia. Tanti gli eventi organizzati

10/02/2025 insanitas.it 16:02 657
Epilessia, oltre 700 tra bimbi e adolescenti assistiti dall'ambulatorio dell'Asp di Palermo

10/02/2025 videoinformazioni.com 14:02 659
Giornata per l'epilessia: "Serve piano terapeutico assistenziale"

10/02/2025 cittadinapoli.com 14:02 660
Epilessia, al via campagna di sensibilizzazione di Fondazione LICE

09/02/2025 laprovinciacr.it 05:02 663
Epilessia, progetti e iniziative per combattere lo stigma

08/02/2025 Il Resto del Carlino.it (ed. Macerata) 00:02 665
Sferisterio viola per una sera

10/02/2025 lavostrasalute.it 22:02 666
Epilessia, parte la campagna della Fondazione LICE 2025

10/02/2025 corrierediancona.it 15:02 669
Epilessia, al via campagna di sensibilizzazione di Fondazione LICE

08/02/2025 litalianonews.it 18:02 672
Giornata dell'epilessia, Mecarelli (Fondazione Lice): 'Liste d'attesa ancora lunghissime'

08/02/2025 La Nazione.it (ed. Arezzo) 00:02 674
Il palazzo comunale si tinge di viola

10/02/2025 liguria24.it 15:02 676
Giornata mondiale dell'epilessia: svelata la panchina viola di Piazza Verdi

10/02/2025 corrieredipalermo.it 14:02 678
Epilessia, al via campagna di sensibilizzazione di Fondazione LICE

08/02/2025 meridiananotizie.it 18:02 681
Giornata dell'epilessia, Mecarelli (Fondazione Lice): 'Liste d'attesa ancora lunghissime'

La proprietà intellettuale degli articoli è delle fonti (quotidiani o altro) specificate all'inizio degli stessi; ogni riproduzione totale o parziale del loro contenuto per fini che esulano da un utilizzo di Rassegna Stampa è compiuta sotto la responsabilità di chi la esegue; MIMESI s.r.l. declina ogni responsabilità derivante da un uso improprio dello strumento o comunque non conforme a quanto specificato nei contratti di adesione al servizio.

07/02/2025 La Nazione.it (ed. Pisa) 00:02 683
Giornata internazionale dell'epilessia: al Cus un evento fra medicina e sport

10/02/2025 corriereflegreo.it 15:02 686
Epilessia, al via campagna di sensibilizzazione di Fondazione LICE

08/02/2025 meteoweb.eu 00:02 689
Epilessia, dalle liste d'attesa all'assenza di specialisti: il presidente della Lice preoccupato

07/02/2025 lanuovariviera.it 15:02 693
Giornata mondiale dell'epilessia, il Municipio di Grottammare si colora di viola

10/02/2025 medicalexcellencetv.it 18:02 695
Giornata Internazionale per l'Epilessia 2025: al via la campagna di LICE

10/02/2025 cronachedellacalabria.it 15:02 700
Epilessia, al via campagna di sensibilizzazione di Fondazione LICE

07/02/2025 picenotime.it 19:02 703
Grottammare, luci sulla giornata mondiale dell'epilessia

10/02/2025 mondosanita.it 23:02 708
Epilessia, un battito d'ali per un grande cambiamento. La campagna di Fondazione Lice

10/02/2025 cronachedelmezzogiorno.it 16:02 711
Epilessia, al via campagna di sensibilizzazione di Fondazione LICE

08/02/2025 sbircialanotizia.it 20:02 714
Giornata dell'epilessia, Mecarelli (Fondazione Lice):...

07/02/2025 quinewspisa.it 00:02 717
Calcetto e bocce per combattere l'epilessia

10/02/2025 napolivillage.com 17:02 719
Epilessia, il Cardarelli si tinge di viola per l'International Epilepsy Day

10/02/2025 cronachediabruzzoemolise.it 15:02 721
Epilessia, al via campagna di sensibilizzazione di Fondazione LICE

La proprietà intellettuale degli articoli è delle fonti (quotidiani o altro) specificate all'inizio degli stessi; ogni riproduzione totale o parziale del loro contenuto per fini che esulano da un utilizzo di Rassegna Stampa è compiuta sotto la responsabilità di chi la esegue; MIMESI s.r.l. declina ogni responsabilità derivante da un uso improprio dello strumento o comunque non conforme a quanto specificato nei contratti di adesione al servizio.

08/02/2025 siciliareport.it 21:02 724
Giornata dell'epilessia, Mecarelli (Fondazione Lice): 'Liste d'attesa ancora lunghissime'

07/02/2025 vivereancona.it 00:02 726
Giornata Internazionale dell'Epilessia, la Fontana del Calamo si illumina di viola

10/02/2025 quinewsarezzo.it 00:02 728
L'Ospedale San Donato si illumina di viola

10/02/2025 cronachedimilano.com 15:02 730
Epilessia, al via campagna di sensibilizzazione di Fondazione LICE

08/02/2025 vipiu.it 17:02 733
Giornata dell'epilessia, Mecarelli (Fondazione Lice): 'Liste d'attesa ancora lunghissime'

07/02/2025 vivereancona.it 00:02 735
Giornata internazionale dell'Epilessia, una panchina viola in piazza Pertini

10/02/2025 quotidianodellasalute.it 18:02 736
Epilessia: 600 mila persone in Italia chiedono più attenzione

10/02/2025 cronacheditrentoetrieste.it 15:02 739
Epilessia, al via campagna di sensibilizzazione di Fondazione LICE

08/02/2025 viverepavia.it 00:02 740
Giornata dell'epilessia, Mecarelli (Fondazione Lice): 'Liste d'attesa ancora lunghissime'

07/02/2025 viveresanbenedetto.it 00:02 742
Grottammare: Luci sulla Giornata mondiale dell'Epilessia

10/02/2025 radiowebitalia.it 15:02 744
Fondazione LICE per la Giornata Internazionale per l'Epilessia

10/02/2025 gazzettadigenova.it 15:02 747
Epilessia, al via campagna di sensibilizzazione di Fondazione LICE

10/02/2025 rainews.it 11:02 750
Epilessia, ne soffre un molisano ogni 100

La proprietà intellettuale degli articoli è delle fonti (quotidiani o altro) specificate all'inizio degli stessi; ogni riproduzione totale o parziale del loro contenuto per fini che esulano da un utilizzo di Rassegna Stampa è compiuta sotto la responsabilità di chi la esegue; MIMESI s.r.l. declina ogni responsabilità derivante da un uso improprio dello strumento o comunque non conforme a quanto specificato nei contratti di adesione al servizio.

10/02/2025 ilcorrieredibologna.it 15:02 751
Epilessia, al via campagna di sensibilizzazione di Fondazione LICE

10/02/2025 sanitainsicilia.it 15:02 754
Palermo, settecento bambini seguiti dall'ambulatorio per l'epilessia: inaugurata la "panchina viola"

10/02/2025 ilsicilia.it 15:02 757
Palermo, settecento bambini seguiti dall'ambulatorio per l'epilessia: inaugurata la "panchina viola"

10/02/2025 viveresanbenedetto.it 00:02 759
San Benedetto del Tronto: Giornata dell'Epilessia, i monumenti cittadini si illuminano di viola

10/02/2025 immediato.net 14:02 761
Casa Sollievo della Sofferenza illumina di viola la lotta all'epilessia, inaugurata una "panchina"

10/02/2025 investimentinews.it 15:02 764
Epilessia, al via campagna di sensibilizzazione di Fondazione LICE

10/02/2025 La Nazione.it (ed. Arezzo) 00:02 767
Giornata Internazionale dell'epilessia, San Donato si illumina di viola

10/02/2025 lacittadiroma.it 15:02 770
Epilessia, al via campagna di sensibilizzazione di Fondazione LICE

10/02/2025 notiziedi.it 15:02 773
Epilessia, al via campagna di sensibilizzazione di Fondazione LICE

10/02/2025 ottopagine.it 00:02 774
Giornata dell'Epilessia, Cardarelli illuminato di viola: segno di sensibilità

10/02/2025 rainews.it 16:02 776
Giornata dell'Epilessia, l'impegno di Casa Sollievo della Sofferenza

10/02/2025 sanita33.it 15:02 778
Giornata internazionale epilessia, le iniziative di Lice per abbattere lo stigma

10/02/2025 stream24.ilsole24ore.com 00:02 780
Epilessia, al via campagna di sensibilizzazione di Fondazione LICE

La proprietà intellettuale degli articoli è delle fonti (quotidiani o altro) specificate all'inizio degli stessi; ogni riproduzione totale o parziale del loro contenuto per fini che esulano da un utilizzo di Rassegna Stampa è compiuta sotto la responsabilità di chi la esegue; MIMESI s.r.l. declina ogni responsabilità derivante da un uso improprio dello strumento o comunque non conforme a quanto specificato nei contratti di adesione al servizio.

Epilessia, al via campagna di sensibilizzazione di Fondazione LICE

La proprietà intellettuale degli articoli è delle fonti (quotidiani o altro) specificate all'inizio degli stessi; ogni riproduzione totale o parziale del loro contenuto per fini che esulano da un utilizzo di Rassegna Stampa è compiuta sotto la responsabilità di chi la esegue; MIMESI s.r.l. declina ogni responsabilità derivante da un uso improprio dello strumento o comunque non conforme a quanto specificato nei contratti di adesione al servizio.

LICE

54 articoli

Intervista andata in onda su CNR RADIO FM

Estrazione: 27/02/2025 ore 11.00

Intervista a cura di Francesco Bianco

al Dottor Massimo Del Sette (Direttore U.O.C. Neurologia Policlinico San Martino I.R.C.C.S. di Genova e membro del Comitato Tecnico Scientifico di A.L.I.Ce. Italia Odv) e al Dottor Flavio Villani (Vice Presidente LICE e Direttore UOC Neurofisiopatologia e Centro Regionale per l'Epilessia Policlinico San Martino I.R.C.C.S. di Genova)

AIMCOMMUNICATION

La proprietà intellettuale è riconducibile alla fonte specificata in testa alla pagina. Il ritaglio stampa è da intendersi per uso privato

AIMCOMMUNICATION

8 marzo 2025

https://www.youtube.com/watch?v=HYMFFyf8HWc dal min 17.19

Intervista alla dottoressa **Laura Tassi, past president LICE** su "Epilessia un diverso approccio per le donne" negli studi di Telenova TV, canale 18 DT, per la trasmissione "Lo Spazio di Benessere", a cura di Agnese Pellegrini.

La proprietà intellettuale è riconducibile alla fonte specificata in testa alla pagina. Il ritaglio stampa è da intendersi per uso privato

AIMCOMMUNICATION

7 marzo 2025

https://www.raiplay.it/video/2025/02/Elisir---Puntata-del-07032025-e1e6f812-7275-4205-b07b-424ae1e2896a.html **- dal min -36.20 al -23.30 e domande finali dal min -8.25**

Intervista negli studi RAI al **Prof. Oriano Mecarelli, presidente della Fondazione LICE**, per spiegare quali sono le cause scatenanti di questa malattia e come fare prevenzione.

La proprietà intellettuale è riconducibile alla fonte specificata in testa alla pagina. Il ritaglio stampa è da intendersi per uso privato

RAI Isoradio - Sabina Style

12 febbraio 2025

https://www.raiplaysound.it/audio/2025/02/Sabina-Style-del-12022025-15e10183-3a5d-4a4a-b71a-ca240f5296e5.html **- all'introduzione e dal minuto 29,14**

In occasione della Giornata Internazionale Epilessia 2025, intervista su **RAI Isoradio** al Prof. **Oriano Mecarelli,** presidente Fondazione LICE, per presentare la *Campagna di Fondazione LICE 2025,* nella trasmissione *Sabina Style* a cura di Sabina Stilo.

La proprietà intellettuale è riconducibile alla fonte specificata in testa alla pagina. Il ritaglio stampa è da intendersi per uso privato

Salute & Società Radio – n. 34

12 Febbraio 2025 Marco Caracciolo

Link: Salute & Società Radio – n. 34 – Salute/Società

Presentata a Roma la nuova Campagna 2025 di sensibilizzazione sull'Epilessia di Fondazione LICE, alla presenza di Istituzioni e Associazioni di pazienti nazionali e internazionali.

La proprietà intellettuale è riconducibile alla fonte specificata in testa alla pagina. Il ritaglio stampa è da intendersi per uso privato

Salute e società RADIO

La proprietà intellettuale è riconducibile alla fonte specificata in testa alla pagina. Il ritaglio stampa è da intendersi per uso privato

Salute & Società TV – n. 34

12 Febbraio 2025 Marco Caracciolo

Link: Salute & Società TV – n. 34 – Salute/Società

Presentata a Roma la nuova Campagna 2025 di sensibilizzazione sull'Epilessia di Fondazione LICE, alla presenza di Istituzioni e Associazioni di pazienti nazionali e internazionali.

La proprietà intellettuale è riconducibile alla fonte specificata in testa alla pagina. Il ritaglio stampa è da intendersi per uso privato

Salute e Società TV

La proprietà intellettuale è riconducibile alla fonte specificata in testa alla pagina. Il ritaglio stampa è da intendersi per uso privato

Data:	Autore:	Categoria:
2025-02-10	**YMD-VI**	**CRO**

Epilessia, iniziative Lice in tutta Italia per abbattere stigma

Epilessia, iniziative Lice in tutta Italia per abbattere stigma

Mecarelli, "obiettivo far conoscere problemi psico-sociali"

(ANSA) - ROMA, 10 FEB - Al via la nuova Campagna 2025 di sensibilizzazione sull'Epilessia di Fondazione Lice "Siediti, ascolta e comprendi. Un battito d'ali per un grande cambiamento". Dalla Triple Bench, l'originale panchina viola disegnata da Chris Bangle, che sarà installata al Museo Maxxi di Roma, al contest nazionale per studenti di licei artistici e accademie d'Arte, ai monumenti ed edifici pubblici italiani illuminati di viola, tante le iniziative per abbattere lo stigma. A simboleggiare la malattia, le farfalle viola, rappresentanti del butterfly effect, le "infinitesime variazioni grandi e crescenti" di chi soffre l'epilessia. "Sarà una grande emozione anche quest'anno – dichiara Oriano Mecarelli, presidente della Fondazione Epilessia LICE durante la conferenza stampa a Roma, in occasione della giornata Internazionale per l'epilessia– poter assistere all'installazione di nuove panchine viola dedicate all'Epilessia, ad oggi sono oltre 40 su tutto il territorio nazionale.
L'obiettivo della Campagna è quello di far conoscere le problematiche psico-sociali correlate all'Epilessia attraverso il linguaggio universale dell'arte, con performance che includeranno

La proprietà intellettuale è riconducibile alla fonte specificata in testa alla pagina. Il ritaglio stampa è da intendersi per uso privato

danza, musica, teatro e arti visive, come strumento di educazione e consapevolezza, al fine di sensibilizzare il pubblico sulla condizione delle persone che ne soffrono". Per Carlo Andrea Galimberti, presidente Lice, "Anche in questa nuova edizione, vogliamo ribadire il nostro impegno contro lo stigma sociale nei confronti delle Persone con Epilessia per continuare a sensibilizzare tutta la comunità. L'Epilessia è una malattia cronica che impatta inevitabilmente sulla vita quotidiana di chi ne soffre e di chi se ne prende cura. LICE da sempre sostiene le Persone con Epilessia, affinché non si arrendano alla propria condizione, lottando per raggiungere una sempre migliore qualità di vita", conclude.

La proprietà intellettuale è riconducibile alla fonte specificata in testa alla pagina. Il ritaglio stampa è da intendersi per uso privato

Epilessia, per pazienti 'problema rimane accesso ai farmaci'

Epilessia, per pazienti 'problema rimane accesso ai farmaci'

Tassi (Lice), 'Alle istituzioni chiediamo aggiornamento Lea'

(ANSA) - ROMA, 10 FEB - “Il 60-70% di chi soffre di epilessia è sensibile alla terapia farmacologica, un 30-35% invece è farmacoresistente, le crisi quindi rimangono ugualmente. Dal punto di vista della ricerca, fortunatamente, il riconoscimento del ruolo della genetica sta facendo passi avanti, perché moltissime delle patologie, soprattutto quelle più gravi, hanno una causa genetica ma per i pazienti, il problema principale rimane l’accesso ai farmaci”. Così Laura Tassi, past president Lice (Lega Italiana Contro l'Epilessia), a margine della conferenza stampa di presentazione della campagna “Siediti, ascolta e comprendi. Un battito d’ali per un grande cambiamento”, organizzata a Roma in occasione della Giornata Internazionale per l’epilessia. “Dal punto di vista farmacologico, si tratta di trovare nuovi farmaci che possano dare meno effetti collaterali rispetto a quelli del passato. Penso anche alla riscoperta dei cosiddetti farmaci orfani. Un esempio, la fenfluramina che veniva utilizzata per dimagrire, adesso è diventato il farmaco efficace per esempio nella sindrome di Dravet, aiutando quei pazienti che avevano moltissime crisi e numerosi accessi in pronto soccorso”. Il problema principale rimane l’accesso ai farmaci. "I nuovi farmaci sono estremamente cari e vengono distribuiti con molta attenzione e in più abbiamo un sistema sanitario che è regionale,

La proprietà intellettuale è riconducibile alla fonte specificata in testa alla pagina. Il ritaglio stampa è da intendersi per uso privato

questo significa che l'accesso alle cure non è uguale per tutti - continua-. Quello che possiamo fare è agevolare il percorso delle persone con epilessia verso quelli che sono i centri specializzati. Alle istituzioni chiediamo un aggiornamento di quelli che sono i Lea, cioè i livelli assistenziali minimi. Per esempio - spiega- nell'epilessia la risonanza magnetica non è esente". Riguardo alle iniziative istituzionali, "in questo momento ci sono sei disegni di legge che sono in questo momento portati avanti dal senatore Zullo. Non c'è un disegno di legge perfetto, ma potrebbero portare ai nostri pazienti un accudimento in più. Se per esempio ho un'epilessia farmaco resistente e non posso guidare, potrebbe essere concesso l'accesso al sistema pubblico di trasporti in maniera facilitata, addirittura gratis, in modo che posso per esempio raggiungere il mio posto di lavoro". Tra le priorità, anche "la creazione di un osservatorio nazionale che coinvolga specialisti scientifici, associazioni di pazienti, decisori e aziende farmaceutiche, perché se non siamo tutti allo stesso tavolo non arriveremo sicuramente a nulla e chiediamo di lottare contro lo stigma in modo che la gente si senta libera di dire che ha l'epilessia", conclude.

La proprietà intellettuale è riconducibile alla fonte specificata in testa alla pagina. Il ritaglio stampa è da intendersi per uso privato

10 febbraio 2025

https://www.raiplaysound.it/audio/2025/02/Progetto-salute-del-10022025-0ea77607-93c4-495e-8f4d-ab4c09945266.html

RAI Radio 1 "Progetto Salute" ore 16,05

*In occasione della Giornata Internazionale dell'Epilessia. Ne parliamo con **Laura Tassi** dell'Ospedale Niguarda di Milano e con **Massimo Del Sette** di A.L.I.Ce. Italia Onlus e del San Martino di Genova. Con Viviana Verbaro.*

La proprietà intellettuale è riconducibile alla fonte specificata in testa alla pagina. Il ritaglio stampa è da intendersi per uso privato

Servizio realizzato durante la **Conferenza stampa di lancio della Campagna** di awareness di Fondazione LICE 2025, realizzata il **10 febbraio a Roma, durante la Giornata Internazionale per l'Epilessia.**

Gerardo D'amico ha intervistato il **Presidente della Fondazione Epilessia LICE Oriano Mecarelli sulle varie iniziative di questa campagna**.

L'Epilessia è una malattia cronica che impatta inevitabilmente sulla vita quotidiana di chi ne soffre e di chi se ne prende cura. Ieri durante la Giornata Internazionale per l'Epilessia ha voluto ribadire il suo incessante impegno contro lo stigma sociale nei confronti delle persone con l'Epilessia per continuare a sensibilizzare tutta la comunità, insieme alle associazioni pazienti.

La proprietà intellettuale è riconducibile alla fonte specificata in testa alla pagina. Il ritaglio stampa è da intendersi per uso privato

Il Sole 24 ORE

diffusione:54720
tiratura:87266

Epilessie rare: verso la legge per supportare pazienti e famiglie

La forma di disabilità
Il Ddl allo studio

Le epilessie interessano l'1% circa della popolazione e un numero significativo di casi è espressione di una epilessia rara. «Le encefalopatie epilettiche e dello sviluppo compaiono in epoca neonatale-infantile – spiega Isabella Brambilla, presidente Dravet Italia Onlus e coordinatrice della Rete europea sulle epilessie rare – e sono condizioni estremamente disabilitanti che comportano gravi crisi epilettiche farmacoresistenti e sono associate a deficit dello sviluppo intellettivo e spesso anche disabilità fisica». Secondo Brambilla, l'epilessia oggi non può più essere considerata come una «singola malattia» e, nonostante le crisi epilettiche siano il segno comune di tutte le epilessie rare e complesse, «ogni sindrome ha delle comorbidità che spesso sono molto più impattanti e più debilitanti sul sistema motorio e cognitivo, con il risultato che gran parte dei pazienti che ne sono affetti hanno una disabilità media o severa». In questo quadro il riconoscimento formale e sostanziale della disabilità è un passaggio fondamentale ma non scontato, sottolinea Brambilla, «un traguardo cui molto spesso le famiglie avrebbero bisogno di essere accompagnate per garantire loro e ai loro figli un supporto più adeguato».

Due i passaggi necessari: aggiornare i Livelli essenziali di assistenza affinché le encefalopatie epilettiche siano incluse e approvare con rapidità il disegno di legge sull'epilessia. «La prima stesura del Ddl – spiega Brambilla - non ha preso in considerazione aspetti rilevanti. Tuttavia, grazie ad un costruttivo dialogo con le istituzioni, questi elementi cruciali sono stati inclusi tramite emendamenti e, sebbene non siano ancora stati approvati, rappresentano un segnale positivo». Gli emendamenti tratteggiano un ecosistema di maggiore tutela e supporto intorno ai piccoli pazienti epilettici rari, alle loro famiglie ed ai caregivers: corretta e tempestiva diagnosi; approccio multidisciplinare fin dalle prime fasi della presa in carico, supporto piscologico anche a beneficio di genitori e caregivers, continuità assistenziale nella transizione tra età infantile e adulta, confronto permanente tra Istituzioni, clinici e pazienti nell'ambito dell'Osservatorio permanente per le epilessie. «Ora bisogna solo continuare a lavorare in questa direzione – aggiunge - e con maggiore celerità attuare le nuove disposizioni che arriveranno». Un auspicio rilanciato dal vice presidente della Lice, Flavio Villani di Genova, secondo cui, accanto «alle prospettive terapeutiche fino a pochi anni fa impensabili, con farmaci specificamente mirati in un contesto di medicina di precisione, è necessaria una presa in carico realmente personalizzata e multidisciplinare che accompagni le persone con epilessia rara dall'età pediatrica all'età adulta, in stretta collaborazione con familiari e caregiver, spesso lasciati soli nella complessa gestione».

—**Er.Di.**

Le epilessie interessano l'1% della popolazione e un numero significativo di casi è espressione di una epilessia rara

© RIPRODUZIONE RISERVATA

La proprietÃ intellettuale Ã¨ riconducibile alla fonte specificata in testa alla pagina. Il ritaglio stampa Ã¨ da intendersi per uso privato

il Resto del Carlino

diffusione:75835
tiratura:103553

DOMANI DALLE 9

Epilessia, convegno per fare chiarezza

Nei giorni scorsi la città "si è accesa di viola" (colorando la fontana di piazza della Repubblica), simbolo della lotta allo stigma, e ha promosso una serie di appuntamenti per informare, coinvolgere e abbattere i pregiudizi sull'epilessia. L'iniziativa si è svolta nell'ambito della Giornata Internazionale dell'Epilessia, che si è celebrata nei giorni scorsi grazie anche ai medici epilettologi del Centro per l'Epilessia delle Aziende Sanitarie ferraresi, in collaborazione con la Lega Italiana contro l'Epilessia (LICE) e con il supporto dell'Amministrazione Comunale. La prossima data, a conclusione degli appuntamenti organizzati per la ricorrenza, sarà domani con un convegno dal titolo "Siediti, Ascolta e Comprendi" (dalle 9 alle 12.30), che si terrà alla Sala Estense in piazza Municipio 14. Si tratta di un evento dedicato alle scuole e a tutta la cittadinanza per fare chiarezza sulla patologia e sulle sue implicazioni. Cos'è l'epilessia e come si manifesta? Quali sono le terapie disponibili? Quale impatto ha sulla vita quotidiana?

GLI APPUNTAMENTI
Ferrara

Plastic free, strade più pulite
Ecco l'accordo con il Comune
«Va ridotto l'uso della plastica»

'Love Walk' al Castello
La camminata dell'amore

Accordo tra 'Einaudi' e prefettura

La proprietÃ intellettuale Ã¨ riconducibile alla fonte specificata in testa alla pagina. Il ritaglio stampa Ã¨ da intendersi per uso privato

il Resto del Carlino

diffusione:75835
tiratura:103553

Nella biblioteca 'Casa Niccolini'

Il Boiardo in musica Il concerto dei ragazzi per parlare di epilessia

Oggi pomeriggio alle 15.50, nella biblioteca 'Casa Niccolini' (via Romiti, 13), si terrà il 'Un battito d'ali per un grande cambiamento', il concerto per chitarra e violino – guidato dal docente Roberto Felloni e intermezzato da letture –, dedicato alla 'Giornata internazionale contro l'epilessia', tenutasi lunedì 10.

L'evento è a cura della 'Lega italiana contro l'epilessia' e della scuola secondaria di I grado 'M. M. Boiardo'. Per l'occasione collaborano medici epilettologi dell'azienda ospedaliero-universitaria di 'Sant'Anna', alcuni membri della Lice e l'istituto Boiardo. La ' Casa Niccolini – biblioteca ragazzi' ospiterà un concerto e la lettura dei libri 'Sara e le sbiruline di Emily' e 'Chi ha paura alzi la mano', ideati per spiegare l'epilessia e le crisi epilettiche ai bambini/ragazzi.

La partecipazione è gratuita, con ingresso libero fino ad esaurimento posti.Per informazioni ☎: 0532418231 o l'indirizzo mail info.niccolini@comune.fe.it

La proprietÃ intellettuale Ã¨ riconducibile alla fonte specificata in testa alla pagina. Il ritaglio stampa Ã¨ da intendersi per uso privato

Corriere dello Sport

diffusione:39869
tiratura:103904

Fondazione LICE, prof Mecarelli:
«Luci viola e performance artistiche per sensibilizzare»

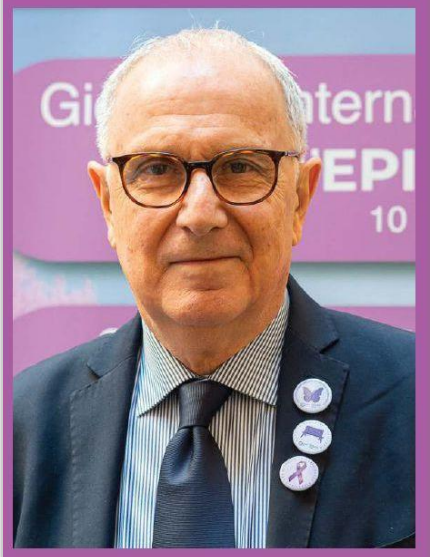

Al fine di sensibilizzare la popolazione generale riguardo le problematiche delle persone che soffrono di Epilessia, Fondazione LICE organizza - soprattutto in concomitanza con la Giornata mondiale - diverse iniziative, che si possono scoprire visitando il sito www.fondazionelice.it (non solo convegni per gli addetti ai lavori ma anche eventi aperti a tutti). Un impegno rilevante, spiegato nel dettaglio dal presidente della Fondazione, Professor Oriano Mecarelli: «L'Epilessia è una malattia sociale che colpisce l'1% della popolazione; nel mondo vivono 50 milioni di persone affette e in Italia circa 600.000. Nonostante sia una patologia neurologica cronica così frequente, l'Epilessia è tuttora poco conosciuta e causa di stigma. A Roma il 10 febbraio, durante una conferenza stampa a cui hanno partecipato i referenti delle Società scientifiche ma anche le associazioni dei pazienti e i rappresentanti delle istituzioni, sono state illustrate le iniziative complessive che si svolgeranno un po' in tutta Italia durante il mese, a partire dalla illuminazione di viola (il colore simbolo della malattia, perché evocativo del pregiudizio e della discriminazione) di molti monumenti e edifici pubblici. In particolare la sera del 10 febbraio a Roma come da tradizione è stato acceso di viola il Colosseo, a testimoniare la vicinanza di tutta la Capitale verso chi convive ogni giorno con la malattia. Domenica 16 invece, sempre a Roma si terrà una performance artistica al MAXXI, che riprenderà i temi conduttori della campagna di quest'anno, ben illustrati nella locandina: al centro troviamo una panchina viola tripla, a significare la possibilità di mettere la persona con epilessia al centro di un progetto inclusivo: il claim "siediti, ascolta e comprendi" descrive bene il percorso che ognuno dovrebbe fare per non far sentire emarginata la persona con epilessia. L'altro motivo conduttore della nostra campagna 2025 è lo sciame di farfalle viola che si diparte dalla panchina e diventa sempre più ampio. L'immagine vuol simboleggiare il butterfly effect, la possibilità cioè che eventi piccoli siano capaci di produrre variazioni grandi e crescenti: un battito d'ali per un grande cambiamento! Al MAXXI verrà quindi installata la triple bench, disegnata e realizzata per noi da Chris Bangle, il fondatore della Big Bench Community Project, e attorno ad essa gli allievi di RUFA (Rome University of Fine Arts) e lo street artist Luca Vollono (@lucamaleonte) realizzeranno delle performance artistiche sui motivi ispiratori della campagna, coinvolgendo i visitatori del museo a cui distribuiremo anche gadget e materiale informativo riguardo l'Epilessia».

La proprietÃ intellettuale Ã¨ riconducibile alla fonte specificata in testa alla pagina. Il ritaglio stampa Ã¨ da intendersi per uso privato

il Giornale

diffusione:45227
tiratura:95398

Il Colosseo diventa viola contro l'epilessia

Il Colosseo come simbolo italiano nel mondo della lotta all'epilessia. È in occasione dell'International Epilepsy Day che ieri sera, 10 febbraio, uno spettacolo di luci viola ha colorato per la prima volta l'Anfiteatro Flavio, come simbolo della lotta contro i pregiudizi e per stimolare la raccolta fondi a favore della ricerca scientifica su questa importante malattia. L'iniziativa è promossa dalla Lega Italiana Contro l'Epilessia (Lice) che per l'importante appuntamento lancia lo slogan «La solidarietà si propaga. #liberalaricerca»: un gesto solidale, infatti, può diventare contagioso e fare la differenza nella vita delle oltre 500mila persone che in Italia sono chiamate a fare i conti con l'epilessia e le problematiche che ne derivano

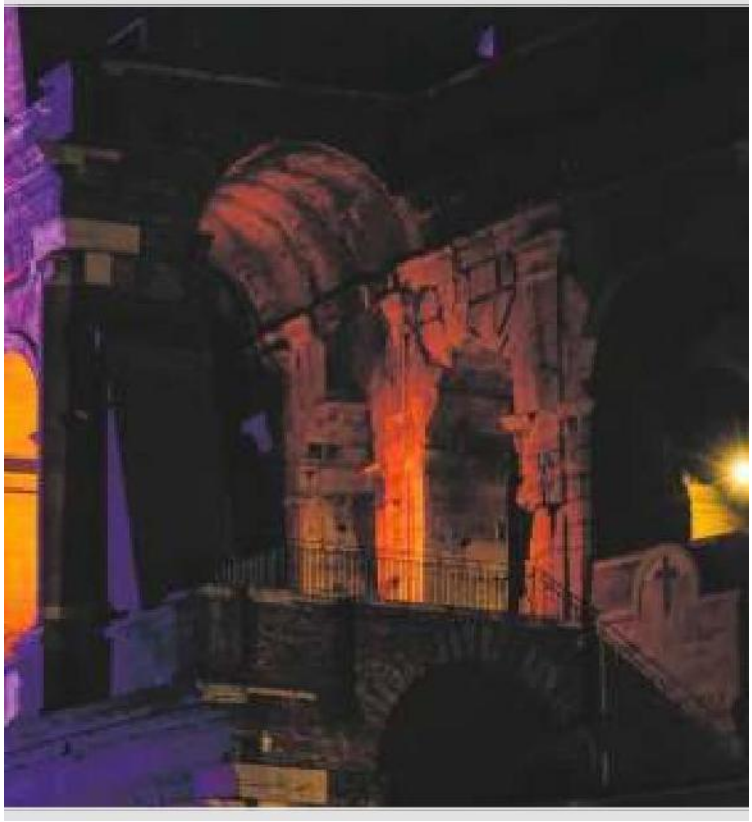

LA FOTO

La proprietÃ intellettuale Ã¨ riconducibile alla fonte specificata in testa alla pagina. Il ritaglio stampa Ã¨ da intendersi per uso privato

IL SECOLO XIX

diffusione:28561
tiratura:42069

Giornata dell'epilessia, De Ferrari si tinge di viola

Oggi ricorre la Giornata internazionale dell'Epilessia che promuove la consapevolezza su questa condizione neurologica cronica, poco conosciuta, e per questo ancora soggetta a pregiudizi e discriminazione. La giornata mira a incrementare la conoscenza e a sensibilizzare la popolazione generale riguardo i problemi affrontati da chi ne è affetto e dalle loro famiglie. Il Comune di Genova, in collaborazione con Aster, vi aderisce illuminando di viola la fontana di piazza De Ferrari e il castello di Nervi. Anche quest'anno sono più di 130 i Paesi partecipanti all'iniziativa. In Italia è attiva la Lega Italiana Contro l'Epilessia (Lice), presieduta da Carlo Andrea Galimberti ed il cui vicepresidente Flavio Villani è direttore dell'unità operativa Neurofisiopatologia e Centro regionale per l'Epilessia dell'ospedale San Martino di Genova.

La proprietÃ intellettuale Ã¨ riconducibile alla fonte specificata in testa alla pagina. Il ritaglio stampa Ã¨ da intendersi per uso privato

il Resto del Carlino

diffusione:75835
tiratura:103553

La Giornata dell'epilessia
Tanti gli eventi organizzati

Tra le iniziative l'lluminazione di una piazza, un concerto e una conferenza
Collaborano il 'Centro per l'epilessia' di Ferrara, la Lice e il Comune

FERRARA

Un momento dalla conferenza stampa di ieri con Coletti, Fallica e Pellino

Nella giornata internazionale dell'epilessia, che ricorre lunedì 10, sono in programma diversi appuntamenti. Promossi dai medici del 'Centro per l'epilessia delle aziende sanitarie ferraresi', in collaborazione con la 'Lega italiana contro l'epilessia' (Lice) e con il supporto dell'assessorato alle 'Politiche sociosanitarie' del Comune. I dettagli sono stati presentati ieri nella residenza municipale di Ferrara, dall'assessore Cristina Coletti, intervenuta assieme ad Agnese Suppiej – direttrice dell'unità operativa di pediatria di Ferrara –, Elisa Fallica – referente del 'Centro epilessia provinciale di Aou Ferrara' –, Giuditta Pellino – referente dell'ambulatorio epilessia dell'età evolutiva di Aou Ferrara' – e Wally Panizzolo – bibliotecaria di Casa Niccolini –.

«La giornata – ha ricordato Coletti - accende le luci su una problematica ancora sottovalutata, ma che ha un grande impatto. Per tali motivi l'epilessia è una sfida che coinvolge tutta la comunità. Come Amministrazione abbiamo deciso di illuminare di viola la fontana di piazza della Repubblica. Ringrazio le aziende sanitarie ferraresi e la Lice per l'impegno quotidiano nell'assistenza sociosanitaria e per avere organizzato eventi di qualità, che coinvolgono anche i più giovani». Il programma delle iniziative si articolerà su più giornate. Domenica 9, dalle 9 alle 12, al Palareno di Sant'Agostino, durante la quarta tappa del circuito 'Volley S3'. Prevista nella serata di lunedì 10 dalle 18, l'illuminazione di colore viola per la fontana di piazza della Repubblica. Giovedì 13 l'appuntamento è alle 15.50 a Casa Niccolini, per un concerto tenuto dagli allievi della scuola secondaria di I grado 'Matteo Maria Boiardo'. Dopo un saluto delle autorità, gli studenti seguiti da Roberto Felloni musicheranno letture di medicina narrativa per raccontare cosa sia l'epilessia. Suggerito per bambini e ragazzi dai 6 anni in poi. Sabato 15, dalle 9 alle 12.30 alla Sala Estense 'Siediti, Ascolta e Comprendi', evento conclusivo dedicato alle scuole e a tutta la cittadinanza per fare chiarezza sulla patologia e sulle sue implicazioni.

Mario Tosatti

La proprietÃ intellettuale Ã¨ riconducibile alla fonte specificata in testa alla pagina. Il ritaglio stampa Ã¨ da intendersi per uso privato

GAZZETTA DI PARMA

diffusione:24994
tiratura:32479

Banchetto informativo in via Gramsci

Come affrontare l'epilessia Gli specialisti incontrano pazienti e familiari

Un incontro diretto per sfatare miti e dissolvere i pregiudizi, sulla spinta dell'esigenza di affrontare con un linguaggio semplice aspetti della malattia e prospettive di cura.

Lunedì dalle 11 alle 15,30 all'ingresso dell'Ospedale in via Gramsci, ci sarà un banchetto per conoscere gli specialisti che trattano l'epilessia a cui si potranno rivolgere domande concrete. Lo stesso giorno il padiglione Direzione del Maggiore sarà illuminato di viola, per portare luce sulla malattia grazie alla iniziativa di Lice (Lega italiana contro l'epilessia).

Al banchetto informativo Irene Florindo e Lucia Zinno, specialiste della Neurologia guidata da Liborio Parrino e le neuropsichiatre Benedetta Piccolo, Emanuela Turco e la docente Maria Carmela Pera, della Clinica Pediatrica guidata da Susanna Esposito, risponderanno alle domande di pazienti e familiari con particolare attenzione agli aspetti legati alla vita quotidiana.

r.c.

© RIPRODUZIONE RISERVATA

La proprietà intellettuale è riconducibile alla fonte specificata in testa alla pagina. Il ritaglio stampa è da intendersi per uso privato

Il Messaggero

diffusione:56434
tiratura:88114

Anche l'Asl scende in campo per la Giornata dell'epilessia

SALUTE

In occasione della Giornata internazionale dell'epilessia, sabato alle 9, nella sala conferenze della Cittadella della salute, si svolgerà l'incontro "Epilessia: comprendere, supportare ed educare".
L'iniziativa è realizzata dall'unità operativa Tsrmee dell'azienda sanitaria locale viterbese, diretta da Marco Marcelli, e dall'Associazione italiana epilessia, in collaborazione con l'Avis provinciale, con il comitato di Viterbo della Croce rossa italiana e con la Lega italiana contro l'epilessia.
L'incontro intende essere un momento di informazione e formazione pratica a pazienti, familiari, educatori e operatori sanitari, focalizzandosi su alcuni aspetti fondamentali. Tra questi l'educazione sui tipi di crisi epilettiche (riconoscere le diverse manifestazioni delle crisi è essenziale per un intervento tempestivo e mirato) e le tecniche di gestione delle crisi. Nello specifico, i partecipanti avranno l'opportunità di apprendere concretamente come intervenire in caso di crisi, affrontando situazioni reali in un ambiente controllato.
«L'epilessia – spiega il responsabile scientifico dell'incontro, Alessandro Capuano - è una condizione neurologica che colpisce oltre 50 milioni di persone nel mondo, con un impatto significativo sulla qualità della vita dei pazienti e delle loro famiglie. Per tale motivo, l'Organizzazione mondiale della sanità ha riconosciuto l'epilessia come una malattia sociale».
Nel 2022, infatti, l'Oms ha approvato il Piano d'azione globale intersettoriale per l'epilessia e gli altri disturbi neurologici 2022-2031 (Intersectorial global action plan for epilepsy and other neurological disorders, Igap): il primo piano globale volto a migliorare la gestione dell'epilessia, che stabilisce obiettivi cruciali per gli Stati membri nel corso dei prossimi dieci anni.

«Tra le priorità principali dell'Igap – prosegue Capuano - figurano l'implementazione di campagne di sensibilizzazione mirate, lo sviluppo di iniziative per la promozione della salute cerebrale e la prevenzione dei disturbi neurologici, nonché la lotta contro lo stigma associato all'epilessia e la protezione dei diritti umani delle persone che ne sono affette. Infatti, nonostante la crescente consapevolezza su molte malattie neurologiche, l'epilessia rimane un argomento di cui c'è ancora molta disinformazione. Un aspetto fondamentale da comprendere è la gestione delle crisi epilettiche, sia in termini di prevenzione che di intervento immediato in caso di crisi».
«Per queste motivazioni – conclude il commissario straordinario della Asl di Viterbo, Egisto Bianconi – abbiamo voluto raccogliere la sfida lanciata dall'Oms in occasione della Giornata internazionale dell'epilessia, che si celebrerà il prossimo 10 febbraio.

Saremo in campo attraverso una iniziativa che intende favorire il coinvolgimento attivo di tutti i partecipanti. L'obiettivo non è solo sensibilizzare sul tema, ma anche diffondere competenze pratiche che possono fare la differenza in situazioni di emergenza. L'epilessia non è una condizione da temere, ma una sfida da affrontare con conoscenza e comprensione. Ogni crisi può essere gestita con calma e competenza, senza paura o pregiudizio. Siamo tutti chiamati a imparare su come intervenire correttamente e a sostenere chi vive con questa condizione, non con giudizi, ma con solidarietà. Non c'è spazio per lo stigma quando c'è consapevolezza».

© RIPRODUZIONE RISERVATA

ASL La Cittadella della salute

La proprietà intellettuale è riconducibile alla fonte specificata in testa alla pagina. Il ritaglio stampa è da intendersi per uso privato

GAZZETTA DI PARMA

diffusione:24994
tiratura:32479

Salute È stata inaugurata al Parco Matteotti

Epilessia, una panchina per abbattere i pregiudizi

» La città mette in panchina l'epilessia. E' stata inaugurata al parco Matteotti la panchina viola, simbolo della lotta all'epilessia, per abbattere pregiudizi e isolamento verso chi soffre di questa malattia.

Il Comune di Fidenza e l'Azienda Usl con l'ospedale di Vaio, insieme a Lice - Lega italiana contro l' epilessia, hanno celebrato la giornata internazionale per l'epilessia (che ricorre il 10 febbraio) con l'inaugurazione di una panchina dedicata e incontri di educazione sanitaria a scuola. Unico l'obiettivo: sensibilizzare e dare una corretta informazione, per abbattere lo stigma e le discriminazioni che ancora sono presenti intorno alle persone affette da questa malattia.

L'epilessia è riconosciuta come malattia sociale dall'Oms (Organizzazione mondiale della sanità): per questo è fondamentale migliorare i livelli di conoscenza e di educazione.

Inaugurata al parco Matteotti da alcuni ragazzi della scuola media Pietro Zani, la panchina viola è il simbolo ufficiale della lotta all'epilessia. La panchina nel parco è occasione di incontro e vuole essere quindi segno di speranza, perché chi soffre di epilessia possa uscire dal proprio isolamento: come cita lo slogan scelto per la giornata e riportato sulla targa «Metti in panchina l'epilessia».

Panchina viola
E' stata inaugurata al parco Matteotti.

All'inaugurazione hanno partecipato il sindaco Davide Malvisi, l'assessore al Welfare Vincenzo Bernazzoli, il direttore del distretto di Fidenza Silvia Orzi, il direttore del Presidio ospedaliero Francesca Spagnoli, la direttrice dell'unità operativa di Neurologia dell'ospedale di Vaio Doriana Medici, la direttrice dell'unità operativa semplice Epilessia ed elettroencefalografia dell'ospedale di Vaio e consigliera regionale Lice Claudia Giorgi, insieme alla sua équipe, Barbara Bruni direttrice unità operativa semplice di Psicologia clinica ospedale di Vaio con la sua équipe, i tecnici di Neurofisiopatologia dell'ospedale di Vaio. All'ospedale di Vaio è attivo l'ambulatorio Epilessia che ha in cura oltre duemila persone.

r.c.

© RIPRODUZIONE RISERVATA

La proprietà intellettuale è riconducibile alla fonte specificata in testa alla pagina. Il ritaglio stampa è da intendersi per uso privato

LIBERTÀ

diffusione:16625
tiratura:22806

PER I COSTI E I DIFFERENTI CRITERI TRA REGIONI

«Per i pazienti il problema principale rimane l'accesso ai farmaci»

"Il 60-70% di chi soffre di epilessia è sensibile alla terapia farmacologica, un 30-35% invece è farmacoresistente, le crisi quindi rimangono ugualmente. Dal punto di vista della ricerca, fortunatamente, il riconoscimento del ruolo della genetica sta facendo passi avanti, perché moltissime delle patologie, soprattutto quelle più gravi, hanno una causa genetica ma per i pazienti, il problema principale rimane l'accesso ai farmaci". Così Laura Tassi, past president Lice (Lega Italiana Contro l'Epilessia), a margine della conferenza stampa di presentazione della campagna "Siediti, ascolta e comprendi. Un battito d'ali per un grande cambiamento". "Dal punto di vista farmacologico, si tratta di trovare nuovi farmaci che possano dare meno effetti collaterali rispetto a quelli del passato. Penso anche alla riscoperta dei cosiddetti farmaci orfani". Il problema principale rimane l'accesso ai farmaci. "I nuovi farmaci sono estremamente cari e vengono distribuiti con molta attenzione e in più abbiamo un sistema sanitario che è regionale, questo significa che l'accesso alle cure non è uguale per tutti - continua-. Quello che possiamo fare è agevolare il percorso delle persone con epilessia verso quelli che sono i centri specializzati. Alle istituzioni chiediamo un aggiornamento di quelli che sono i Lea, cioè i livelli assistenziali minimi. Per esempio - spiega- nell'epilessia la risonanza magnetica non è esente".

La proprietà intellettuale è riconducibile alla fonte specificata in testa alla pagina. Il ritaglio stampa è da intendersi per uso privato

Gazzetta del Sud

diffusione:12315
tiratura:18171

Gioia Tauro, lunedì sera la simbolica illuminazione di Palazzo Sant'Ippolito

Giornata dell'epilessia, il Comune si colora di viola

Si stima che 500 mila persone in Italia siano affette da questa malattia neurologica

GIOIA TAURO

Anche Gioia Tauro ha celebrato la "Giornata Internazionale dell'Epilessia": nella serata di lunedì, Palazzo Sant'Ippolito si è illuminato di viola, un segno per evidenziare i problemi e le difficoltà che quotidianamente vivono le persone affette da epilessia, le loro famiglie e chi se ne prende cura.

L'amministrazione comunale ha prontamente accolto l'iniziativa proposta dalla LICE (Lega Italiana Contro l'Epilessia) e da AE (Associazione Epilessia). L'emblematica illuminazione ha l'intento di sensibilizzare la comunità al contrasto di ogni forma di discriminazione e pregiudizio riguardo questa malattia, che, nonostante i progressi scientifici e sociali, rimane per alcuni ancora uno stigma.

Gioia Tauro Palazzo Sant'Ippolito si è colorato di viola

L'epilessia è una malattia neurologica tra le più diffuse (si stima che in Italia le persone affette siano circa 500.000) ed è caratterizzata da ricorrenti e improvvise manifestazioni con perdita della coscienza e violenti movimenti convulsivi dei muscoli, dette "crisi epilettiche". Il viola, tra i colori più complessi della scala cromatica, è stato scelto per il suo significato di forza, speranza e simboleggia il desiderio di stringere un legame abbattendo il pregiudizio che spesso colpisce la persona con epilessia.

«L'adesione a questa iniziativa – ha evidenziato la consigliera comunale delegata alla Sanità, Giusi Magno – ha lo scopo non solo di ribadire il pieno sostegno e impegno verso le persone affette da epilessia ma soprattutto di aumentare la consapevolezza tra i cittadini su questa patologia dando voce a chi ne soffre».

d.l.

© RIPRODUZIONE RISERVATA

La proprietà intellettuale è riconducibile alla fonte specificata in testa alla pagina. Il ritaglio stampa è da intendersi per uso privato

QN LA NAZIONE

diffusione:51750
tiratura:72371

L'iniziativa in piazza Verdi

Una panchina viola per sensibilizzare sul problema epilessia

LA SPEZIA

È il colore simbolo della gentilezza e della lotta a una delle malattie neurologiche più diffuse e frequenti ma di cui si parla ancora troppo poco. E, da ieri mattina, è diventato il colore anche di una delle panchine della città della Spezia. In occasione della ricorrenza mondiale dell'epilessia, e nell'ambito della campagna di sensibilizzazione «Metti in panchina l'epilessia» promossa da Fondazione epilessia Lice e dalla Lega Italiana contro l'Epilessia, il sindaco della Spezia, Pierluigi Peracchini, ha inaugurato in piazza Verdi una panchina viola come emblema di solidarietà e supporto nei confronti di tutte le persone affette da questa patologia. «Questa panchina – ha affermato il sindaco – è un simbolo di consapevolezza, vicinanza e impegno verso tutte le persone che sono affette da epilessia, per una società più inclusiva che superi i pregiudizi e la disinformazione che ancora troppo spesso ruota attorno a questa patologia. Il problema dell'altro deve essere anche mio, perché se vogliamo creare una società migliore sono gesti come questo che contribuiscono a creare una coscienza diversa. Un ringraziamento a quanti hanno promosso e collaborato a questa iniziativa che ci aiuta ad abbattere muri».

Alma Martina Poggi

La proprietÃ intellettuale Ã¨ riconducibile alla fonte specificata in testa alla pagina. Il ritaglio stampa Ã¨ da intendersi per uso privato

GAZZETTA DI PARMA

diffusione:24994
tiratura:32479

APPUNTAMENTI

OGGI IN CITTA'

Tutto sull'epilessia

● **Ospedale Maggiore, ingresso via Gamsci, dalle 15,30** Banchetto per conoscere gli specialisti che trattano l'epilessia e per porre domande concrete. Il padiglione Direzione dell'Ospedale sarà illuminato di viola, per portare luce sulla malattia grazie alla iniziativa di Lice, Lega italiana contro l'epilessia. Al banchetto informativo all'ingresso di via Gramsci, Irene Florindo e Lucia Zinno, specialiste della Neurologia, e le europsichiatre Benedetta Piccolo, Emanuela Turco e la docente Maria Carmela Pera, della Clinica pediatrica.

La frontiera dolente

● **Oratorio Novo. Biblioteca Civica, borgo Santa Maria 5, alle 17** Per il Giorno del ricordo, l'Università di Parma organizza un seminario dal titolo «La frontiera dolente: il confine orientale tra storia e rappresentazione cinematografica». Relatori saranno Carlo Ugolotti e Lorenzo Tore dell'Università di Parma. L'incontro è a ingresso libero.

Il libro di Tagliaferro

● **Circolo Cral Amps, strada Traversetolo 36A, alle 18,30** Presentazione del libro del giornalista della Gazzetta Aldo Tagliaferro «Senza esagerare - Cronaca semiseria del mio by-passante vincente», edito da Mattioli 1885, attualmente in vendita in edicola con la Gazzetta di Parma. Alla presentazione l'autore dialogherà con lo scrittore e «collega» di racchetta Riccardo Pedraneschi.

120 annui della Corale Verdi

● **Teatro Regio, alle 20** «Corale Verdi & Friends», concerto evento per i 120 anni della Corale Verdi di Parma. Solisti Elisa Balbo, Anna Maria Chiuri, Carlo Raffaelli, Luca Micheletti, Riccardo Zanellato. Al pianoforte Oaola Bandini e Milo Martani. Conduce Mara Pedrabissi.

OGGI IN PROVINCIA

Martiri delle Foibe

● **Felino, cippo degli Alpini, parco degli Alpini, alle 9** Per il Giorno del ricordo, il Comune organizza una commemorazione in memoria dei martiri delle Foibe.

La proprietà intellettuale è riconducibile alla fonte specificata in testa alla pagina. Il ritaglio stampa è da intendersi per uso privato

QN LA NAZIONE

diffusione:51750
tiratura:72371

Anche la Torre si tinge di viola

Domani si celebra in tutto il mondo la Giornata mondiale dell'epilessia. A Pisa il tema scelto è lo sport

PISA

Anche quest'anno in occasione della Giornata Internazionale dell'Epilessia che si celebra domani, lunedì 10 febbraio, molti monumenti tra cui la Torre di Pisa si illumineranno di viola, simbolo della lotta all'Epilessia. L'iniziativa, organizzata dalla Lega Italiana contro l'Epilessia (LICE) e dalla Fondazione LICE, ha come obiettivo quello di accendere una "luce speciale" sull'importanza dell'inclusione sociale delle Persone con Epilessia, dalla scuola al lavoro. «L'epilessia non è solo una malattia, ma una realtà che coinvolge le persone in maniera complessa e variegata – sottolinea la Dott.ssa Rosita Galli, dirigente medico di neurologia, coordinatrice LICE Macroarea Toscana Umbria Marche - Nonostante le sfide, molti con epilessia conducono una vita piena e produttiva, e l'educazione e la sensibilizzazione sono chiavi essenziali per abbattere le barriere di pregiudizio e promuovere un mondo più inclusivo. L'epilessia, una delle malattie neurologiche più comuni, continua ad essere spesso accompagnata da stigma e incomprensione, nonostante i progressi nel trattamento e nella gestione della condizione. Quest'anno, l'iniziativa si concentra sul tema della "corretta gestione delle crisi epilettiche in primo soccorso" L'obiettivo è sensibilizzare il pubblico sui segni e i sintomi dell'epilessia, diffondere informazioni corrette e incoraggiare l'inclusione delle persone con epilessia nella società, sul posto di lavoro e nelle scuole.

Domani, molti monumenti nel mondo, tra cui la Torre di Pisa si illumineranno di viola, simbolo della lotta all'Epilessia

Anche la Macroarea LICE costituita dalle tre regioni Toscana, Umbria e Marche vedrà la realizzazione di eventi di maggiore importanza e di iniziative più semplici e capillari nel vasto territorio del Centro Italia. I sanitari che si occupano in maniera specifica di questa patologia (medici, psicologi, tecnici di neurofisiopatologia, infermieri ed OSS) annualmente si impegnano e raccolgono il sostegno delle Associazioni laiche e delle istituzioni locali, per promuovere iniziative finalizzate alla informazione dei cittadini, alla formazione nelle scuole per insegnati e studenti, al sostegno dei pazienti e delle loro famiglie durante il percorso di malattia, alla promozione della salute, e alla corretta divulgazione culturale final delle persone che ci circondano. Tema di quest'anno a Pisa sarà lo sport - e l'attività motoria più in generale - come strumento per migliorare il benessere delle persone con epilessia, apportare importanti vantaggi psicologici, rafforzare il senso di appartenenza ad un gruppo, migliorando la fiducia in sé stessi e promuovendo l'inclusione sociale.

La proprietÃ intellettuale Ã¨ riconducibile alla fonte specificata in testa alla pagina. Il ritaglio stampa Ã¨ da intendersi per uso privato

il Resto del Carlino

diffusione:75835
tiratura:103553

EPILESSIA

Sferisterio viola per una sera

Dopodomani lo Sferisterio s'illuminerà di viola in occasione della Giornata internazionale dell'epilessia. «Servirà per sensibilizzare l'opinione pubblica su questa condizione che colpisce milioni di persone nel mondo - spiega la vicesindaco e assessore alle Politiche sociali, Francesca D'Alessandro -. Attraverso eventi come questo possiamo aumentare la visibilità delle sfide che le persone con epilessia affrontano e incoraggiare la ricerca scientifica per migliori trattamenti». L'iniziativa, un evento dalla portata internazionale, è stata proposta al Comune dalla Lega Italiana Contro l'Epilessia L.I.C.E. Marche, con l'obiettivo di informare e sensibilizzare l'opinione pubblica sull'importanza di sostenere la ricerca, ricordando che una diagnosi di epilessia non è una condanna e che oggi la malattia si riesce a contrastare in modo efficace.

CRONACA
Macerata

L'annuncio truffa per l'affitto
Caparra prima di vedere la casa, ma l'inquilino non abbocca

Conduttore ko, Via Verga chiusa fino a fine mese

Acqua, i sindaci non escono dallo stallo I lavoratori in piazza: sarà sciopero

La proprietÃ intellettuale Ã¨ riconducibile alla fonte specificata in testa alla pagina. Il ritaglio stampa Ã¨ da intendersi per uso privato

Quotidiano di Bari

Al Policlinico Foggia l'incontro formativo sulla malattia

"Un passo alla volta...mano nella mano...oltre le barriere"

Attivo presso la Struttura di Neurologia Ospedaliera il Centro Regionale per l'Epilessia in collaborazione con la Struttura Semplice Dipartimentale di Neurofisiopatologia

L'Epilessia è una malattia neurologica, circondata da pregiudizi e scarsa conoscenza, che registra un picco di incidenza nell'età evolutiva e negli anziani e nel 30% dei casi risulta essere resistente alla terapia farmacologica. In occasione della Giornata Mondiale dell'Epilessia, il Centro per lo Studio e la Cura dell'Epilessia del Policlinico Foggia, riconosciuto a livello nazionale dalla LICE – Lega Italiana contro l'Epilessia e accreditato per le Epilessie Rare nella rete regionale pugliese, Responsabile la Dott.ssa Annarita Sabetta, della Struttura Complessa di Neurologia Universitaria, diretta dal Prof. Carlo Avolio (Dipartimento di Neuroscienze, Direttore il Dott. Ciro Mundi) ha promosso per martedì 11 febbraio 2025 l'evento "Un passo alla volta...mano nella mano... oltre le barriere". Si tratterà di un incontro informativo sul tema dell'Epilessia che la Dott. ssa Sabetta e la sua equipe terranno alle ore 17.00 presso l'aula consiliare del Comune di Manfredonia.

Inoltre, dal tramonto di lunedì 10 febbraio, il 5° piano del Blocco A presso cui è ubicata la Struttura di Neurologia Universitaria del Policlinico di Foggia e alcuni monumenti della Capitanata si illumineranno di viola, il colore dell'epilessia riconosciuto a livello mondiale per l'assonanza con la lavanda, fiore associato alla solitudine, che ricorda l'emarginazione che spesso vivono i pazienti affetti da questa patologia.

Al Policlinico di Foggia, inoltre, è attivo presso la Struttura Complessa di Neurologia Ospedaliera, diretta dal Dott. Ciro Mundi, il Centro Regionale per l'Epilessia, Responsabile Dott. Domenico Ciampanelli, in collaborazione con la Struttura Semplice Dipartimentale di Neurofisiopatologia Responsabile Dott.ssa Alessandra Mazzeo.

La proprietÃ intellettuale Ã¨ riconducibile alla fonte specificata in testa alla pagina. Il ritaglio stampa Ã¨ da intendersi per uso privato

LA SICILIA

diffusione:9260
tiratura:13633

IN BREVE

MASCALUCIA

Giornata mondiale per l'epilessia

Oggi, a Mascalucia, in occasione della Giornata mondiale per l'epilessia, alle 18,30, verrà illuminato di viola l'auditorium comunale Mauro Corsaro. L'evento è promosso dagli Marilena Caruso ed Angelo Caponnetto, in sinergia con la Lice (Lega italiana contro l'epilessia), nella persona della coordinatrice, sezione interregionale Sicilia-Calabria, dottoressa Loretta Giuliano.

La proprietà intellettuale è riconducibile alla fonte specificata in testa alla pagina. Il ritaglio stampa è da intendersi per uso privato

LA GAZZETTA DEL MEZZOGIORNO

diffusione:9451
tiratura:15973

CAPITANATA

Alla scuola S.Giovanni Bosco

Lega contro l'epilessia e Policlinico di Foggia incontrano le famiglie

La Struttura Complessa di Neuropsichiatria Infantile del Policlinico di Foggia ha organizzato per oggi congiuntamente alla Scuola Statale Primaria San Giovanni Bosco di Foggia, in occasione della Giornata Internazionale dell'Epilessia, un incontro, patrocinato dalla Lega Italiana contro l'Epilessia, dal titolo: "Siediti, ascolta e comprendi. Un battito d'ali per un grande cambiamento".

L'epilessia è una sindrome neurologica ancora poco conosciuta, nonostante la sua frequenza e, per questo, non del tutto scevra da pregiudizi relativi agli ostacoli che la patologia pone rispetto ad un normale svolgimento delle attività quotidiane e sociali, oltre che al rendimento scolastico. L'evento, che si terrà alle ore 16 presso la Scuola Statale Primaria San Giovanni Bosco di Foggia, sarà introdotto dalla Dirigente Scolastica, Maria Cianci, cui seguiranno i saluti di Anna Nunzia Polito, Direttore della Struttura Complessa di Neuropsichiatria Infantile del "Policlinico Foggia". Giuseppina Pustorino, consigliere della segreteria regionale della LICE - Lega Italiana contro l'Epilessia, e Giuseppina Leo (le tre dottoresse nella foto), Dirigenti Medici della Struttura Complessa di Neuropsichiatria Infantile del "Policlinico Foggia", relazioneranno sul tema dell'Epilessia in età evolutiva, con l'obiettivo di far conoscere gli interventi da effettuare nel caso si assista ad una crisi epilettica, di sperimentare la solidarietà e a non aver paura della malattia, ma saperla affrontare nel modo più giusto, superando pregiudizi e dolorose stigmatizzazioni sociali. A tale scopo, al termine dell'evento, sarà disponibile in privacy uno sportello d'ascolto rivolto alle famiglie e agli operatori scolastici. L'evento sarà impreziosito dal Coro dei bambini della Scuola San Giovanni Bosco L'iniziativa rappresenta un'occasione importante per sensibilizzare e contribuire alla costruzione di una società più inclusiva e consapevole.

La proprietà intellettuale è riconducibile alla fonte specificata in testa alla pagina. Il ritaglio stampa è da intendersi per uso privato

QN LA NAZIONE

diffusione:51750
tiratura:72371

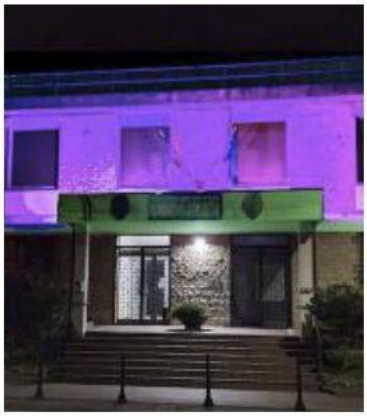

Civitella

Il palazzo comunale si tinge di viola

In occasione della Giornata internazionale dell'epilessia, si rinnova anche quest'anno la tradizionale illuminazione dei monumenti italiani nella serata di lunedì. Per l'occasione, il Palazzo comunale di Civitella in Val di Chiana si illuminerà di viola a partire dalle 18, il colore simbolo della lotta all'epilessia. Questa iniziativa non è solo un gesto estetico, ma rappresenta un forte messaggio di solidarietà rivolto ai pazienti e ai concittadini, sottolineando l'importanza di unire le forze contro questa malattia. «Si tratta di un evento simbolico che vuole sensibilizzare la comunità su questa tematica – commenta il sindaco Andrea Tavarnesi – lanciando un messaggio che invita chi convive con questa patologia a non arrendersi alla propria condizione, ma anzi a raggiungere la consapevolezza che, con il giusto supporto, una migliore qualità della vita oggi si può». Le parole del sindaco evidenziano l'importanza di creare un ambiente inclusivo e di supporto per le persone che vivono con l'epilessia. La Giornata internazionale dell'epilessia, che ogni anno ricorre il secondo lunedì di febbraio, è un evento mondiale che promuove la consapevolezza su tale patologia in più di 180 Paesi. Durante questa giornata, molte città scelgono di illuminare un monumento di viola, trasformando i luoghi pubblici in simboli di supporto e di attenzione verso una malattia che troppo spesso viene «nascosta» e stigmatizzata. Questa iniziativa ha come scopo non solo quello di attirare l'attenzione dei media e del pubblico, ma anche di educare le persone sui veri aspetti riguardanti l'epilessia. Infatti, la Giornata è patrocinata dalla International League Against Epilepsy, dalla Lega italiana contro l'epilessia e dalla Fondazione Li-

La proprietÃ intellettuale Ã¨ riconducibile alla fonte specificata in testa alla pagina. Il ritaglio stampa Ã¨ da intendersi per uso privato

Link: Novità in epilessia: nuovi target per prevenire le crisi e disegno

L'epilessia è una malattia cronica che impatta inevitabilmente sulla vita quotidiana di chi ne soffre e di chi se ne prende cura.

Durante la **Giornata Internazionale per l'Epilessia**, la **LICE (Lega Italiana Contro l'Epilessia)** ha voluto ribadire il suo incessante impegno contro lo stigma sociale nei confronti delle persone con epilessia per continuare a sensibilizzare tutta la comunità.

Abbiamo parlato con il **Prof. Carlo Andrea Galimberti, Presidente LICE**, dei progressi in ambito di terapie e di ricerca e del disegno di legge sulla tutela dei diritti delle persone con epilessia.

La proprietà intellettuale è riconducibile alla fonte specificata in testa alla pagina. Il ritaglio stampa è da intendersi per uso privato

il Cittadino
QUOTIDIANO DEL LODIGIANO E DEL SUDMILANO

IL 27 FEBBRAIO Progetto per abbattere lo stigma

Fari puntati sull'epilessia, in sala un film per la scuola

L'epilessia è una malattia ancora poco conosciuta. Soprattutto tra i giovani. Per questo, l'Asst di Lodi, in collaborazione con il Comune, promuove un incontro, rivolto agli studenti. che si terrà il 27 febbraio alle 10, nell'aula magna del Verri. L'iniziativa è programmata a ridosso della Giornata internazionale per l'epilessia che si è celebrata ieri.

L'obiettivo è contribuire a una maggiore consapevolezza e abbattere gli stereotipi. Interverranno la dottoressa Francesca Beccaria, direttrice dell'unità di neuropsichiatria dell'infanzia e dell'adolescenza, il dottor Vincenzo Belcastro, direttore della neurologia e la dottoressa Roberta Giacchero, direttrice della pediatria di Lodi.

L'incontro prenderà avvio con la proiezione del cortometraggio "Fuori dall'acqua", realizzato dalla fondazione Lice (Lega italiana contro l'epilessia) e ispirato a una storia vera. Il filmato offrirà uno spunto di riflessione e di dibattito con gli studenti, permettendo di affrontare in modo chiaro e diretto la realtà della patologia e le sfide quotidiane di chi ne è affetto. L'obiettivo dell'iniziativa è quello di promuovere una cultura di inclusione, superando le barriere dello stigma e della paura. L'Asst di Lodi è sede di ambulatori dedicati all'epilessia, sia in età pediatrica che adulta. L'offerta ambulatoriale è stata implementata per tutte le età e i pazienti attualmente in carico sono circa 1000. La collaborazione tra reparti e servizi rende possibile la presa in carico dei pazienti che richiedono diversi livelli di intensità di cura.

La proprietà intellettuale è riconducibile alla fonte specificata in testa alla pagina. Il ritaglio stampa è da intendersi per uso privato

CORRIERE DI AREZZO
della provincia

Civitella Illuminazione per solidarietà

Palazzo comunale viola per la Giornata dell'epilessia

CIVITELLA

In occasione della Giornata Internazionale dell'Epilessia, si rinnova anche quest'anno la tradizionale illuminazione dei monumenti italiani nella serata del 10 febbraio.
Il Palazzo comunale di Civitella in Val di Chiana, dalle 18 di oggi, si illuminerà di viola, il colore della lotta all'epilessia, nell'ottica di diffondere un messaggio di solidarietà ai pazienti e ai concittadini.
"Si tratta di un evento simbolico che vuole sensibilizzare la comunità su questa tematica – commenta il sindaco di Civitella in Val di Chiana, Andrea Tavarnesi – lanciando un messaggio che invita chi convive con questa patologia a non arrendersi alla propria condizione, ma anzi a raggiungere la consapevolezza che, con il giusto supporto, una migliore qualità della vita oggi si può ottenere".
La Giornata Internazionale dell'Epilessia, che ogni anno ricorre il secondo lunedì del mese di febbraio; si tratta di un evento a livello mondiale che promuove la consapevolezza su tale patologia in più di 180 Paesi dove molte città scelgono di illuminare un monumento caratteristico o significativo del territorio di viola.
E' un'importante occasione per sensibilizzare l'opinione pubblica puntando i riflettori su una malattia che troppo spesso viene "nascosta".
La Giornata, patrocinata dalla International League Against Epilepsy (Ilae), dalla Lega Italiana Contro l'Epilessia (Lice) e Fondazione LICE, ha l'obiettivo di aumentare la consapevolezza ed educare l'opinione pubblica sui veri aspetti che riguardano l'epilessia e sulla impellente necessità di migliori trattamenti, di una migliore assistenza e di come ottenerli, e non ultimo di maggiori investimenti nella ricerca.

Sa.Po.

ProvinciadiArezzo
Via al Carnevale, è qui la festa
Esplosione in casa: gravissimo 6'enne
Gli studenti ambasciatori della salute

La proprietà intellettuale è riconducibile alla fonte specificata in testa alla pagina. Il ritaglio stampa è da intendersi per uso privato

IL TIRRENO

diffusione:27043
tiratura:37583

L'Asl Toscana nord ovest affida l'importante incarico a Renato Galli

Sarà un dottore dell'ospedale Lotti il direttore del dipartimento medico

Pontedera Il dottor Renato Galli, medico in servizio all'ospedale Lotti di Pontedera, è il nuovo direttore del dipartimento delle specialità mediche. Renato Galli si è laureato in medicina all'Università di Pisa dove si è anche specializzato in neurologia e medicina riabilitativa conseguendo il dottorato di ricerca in fisiopatologia delle funzioni nervose, al suo attivo ha anche la frequenza di uno stage al centro del sonno dell'Università di Grenoble.

Il professionista ha ricoperto diversi incarichi, dal 1993 al 2003 è stato dirigente medico all'Azienda Ospedaliero Universitaria Pisana per poi diventare primario della neurofisiopatologia dell'ospedale Lotti di Pontedera, successivamente è stato nominato direttore dell'area omogenea per le patologie cerebro cardio vascolari della Asl Toscana nord ovest e vice direttore del dipartimento delle specialità mediche.

Inoltre, è stato coordinatore nazionale dello studio Pulse (Stimolatore vagale in epilessie) , coordinatore regionale toscano della Lega Italiana contro l'epilessia e della sezione toscana della Società dei neurologi, neuroradiologi e neurochirurghi ospedalieri.

Nel corso degli anni ha fatto parte di diverse commissioni per la stesura delle linee guida sull'epilessia, sclerosi multipla e cefalea ed è tuttora professore a contratto alla scuola di specializzazione in neurologia.

«Sono onorato di essere stato scelto per ricoprire un incarico così delicato – sottolinea Renato Galli – per questo ringrazio la direzione aziendale per la fiducia che mi ha accordato e il mio predecessore e collega a Pontedera, Roberto Andreini che in questi anni ha lavorato con competenza e responsabilità. È mia intenzione mettere il massimo impegno per continuare il lavoro portato avanti da Andreini e sono ben conscio che la direzione del dipartimento medico è un compito impegnativo, viste le numerose specialistiche presenti al suo interno e che, quindi, dovrò dare il massimo».

«Sono certa che il dottor Galli sarà un ottimo direttore – sottolinea Maria Letizia Casani, direttrice generale della ASL Toscana nord ovest – perché, oltre ad avere tutte le competenze necessarie, conosce direttamente le oltre quaranta unità operative che sono comprese nel dipartimento. Non dimentichiamo che stiamo parlando di un dipartimento fondamentale per il buon funzionamento degli ospedali e della sanità territoriale al quale afferiscono, oltre alla medicina interna, la cardiologia, la neurologia, la pneumologia, la nefrologia, la reumatologia, l'endocrinologia, la diabetologia, la gastroenterologia, l'endoscopia e le malattie infettive».

Una nomina importante dunque che interessa anche l'ospedale di Pontedera.

Succede a Roberto Andreini, andato in pensione alla fine dell'anno. «Dovrò dare il massimo»

Da qui infatti è stato scelto il professionista che andrà a portare avanti il lavoro del collega Andreini.

Nomina che arriva in un momento in cui altri medici hanno scelto di lasciare l'ospedale della Valdera per fare altre esperienze professionali anche in Asl diverse da quelle di appartenenza.

© RIPRODUZIONE RISERVATA

Il dottor Renato Galli

La proprietà intellettuale è riconducibile alla fonte specificata in testa alla pagina. Il ritaglio stampa è da intendersi per uso privato

IL TIRRENO

diffusione:27043
tiratura:37583

Maria
Letizia
Casani

La proprietÃ intellettuale Ã¨ riconducibile alla fonte specificata in testa alla pagina. Il ritaglio stampa Ã¨ da intendersi per uso privato

la Nuova Ferrara

diffusione:5003
tiratura:6899

Epilessia, il male e lo stigma Una settimana di iniziative

Lunedì giornata mondiale, piazzetta Repubblica in viola

Ferrara «Il colore viola indica lo stigma e il pregiudizio che spesso colpiscono le persone con epilessia. La panchina di questo colore è quella che vorremmo installare in un luogo pubblico o all'interno dell'ospedale. La farfalla è una creatura che subisce una trasformazione, la stessa che vorremmo portare nelle società, diffondendo la consapevolezza della malattia». La dottoressa Elisa Fallica, referente del Centro epilessia dell'azienda ospedaliero universitaria di Ferrara illustra così la locandina che promuove le iniziative per ricordare la Giornata Internazionale per l'Epilessia, che si celebra il 10 febbraio.

«Una ricorrenza che accende le luci su una problematica che purtroppo è ancora sottovalutata, ma che ha un grande impatto su pazienti e famiglie», afferma l'assessora alle Politiche Sociosanitarie Cristina Coletti. «L'obiettivo immediato – prosegue Fallica – è dare voce alle persone che ne sono affette e che vivono un particolare contesto sociale di isolamento, mentre quello più a lungo termine è di sviluppare entro il 2031 nuove norme a tutela dei malati con epilessia». I momenti aperti alla cittadinanza, organizzati dalle aziende sanitarie con la Lega italiana contro l'epilessia e Comune di Ferrara, sono quattro. Si comincia domani al Palareno di S. Agostino che dalle 9 ospita la tappa del circuito "Volley S3". Grazie alla collaborazione con Federvolley Ferrara, i giovani atleti parteciperanno a un momento formativo sulla patologia. Si prosegue lunedì 10 febbraio in piazza Repubblica a Ferrara dove, dalle 18, la fontana si illuminerà di viola, per attirare l'attenzione su questa condizione clinica e sulla discriminazione sociale che ancora ne deriva. Giovedì 13 alle 15.50 ci si sposta alla Biblioteca Ragazzi di Casa Niccolini per un concerto di chitarra degli allievi della scuola secondaria di I grado "Boiardo". Dopo un saluto delle autorità, gli studenti seguiti dal prof Roberto Felloni musicheranno letture di medicina narrativa per raccontare a bambini e ragazzi cos'è l'epilessia. L'evento è suggerito dai 6 anni in su. L'evento conclusivo si terrà sabato 15, dalle 9 alle 12.30 alla sala Estense con l'incontro "Siediti, Ascolta e Comprendi", dedicato alle scuole e a tutta la cittadinanza per fare chiarezza sulla patologia e le sue implicazioni e rispondere alle principali domande che la riguardano. Uno spettacolo della scuola di danza classica "Luisa Tagliani" accompagnerà la conferenza con esperti, medici e testimonianze dirette di chi vive da vicino questa condizione clinica.

Stefania Andreotti

© RIPRODUZIONE RISERVATA

> Quattro eventi aperti alla cittadinanza per superare i pregiudizi

> Il progetto di installare una panchina all'interno dell'ospedale

In campo le aziende sanitarie, il Comune di Ferrara e la Lega Italiana contro l'epilessia Coinvolto il mondo della scuola e dello sport

La proprietÃ intellettuale Ã¨ riconducibile alla fonte specificata in testa alla pagina. Il ritaglio stampa Ã¨ da intendersi per uso privato

Link: Jazz Pharmaceuticals sostiene LICE e la Fondazione LICE per sensib

Jazz Pharmaceuticals da anni è al fianco di **LICE (Lega Italiana Contro l'Epilessia)** e della **Fondazione Epilessia LICE** per sensibilizzare la popolazione sull'epilessia.

Anche quest'anno, in occasione della **Giornata Internazionale dell'Epilessia 2025**, l'azienda supporta, in maniera non condizionante, la nuova campagna di disease awareness **"Siediti, ascolta e comprendi. Un battito d'ali per un grande cambiamento".**

Ne abbiamo parlato con **João A. Carelli, General Manager Italia di Jazz Pharmaceuticals.**

La proprietà intellettuale è riconducibile alla fonte specificata in testa alla pagina. Il ritaglio stampa è da intendersi per uso privato

IL SECOLO XIX

diffusione:28561
tiratura:42069

In piazza Verdi la panchina viola contro l'epilessia

In occasione della Giornata mondiale dell'epilessia che ricorre domani, ieri il sindaco della Spezia Pierluigi Peracchini si è recato in piazza Verdi per l'inaugurazione di una panchina viola, simbolo solidarietà e supporto verso le persone affette da epilessia. «Questa panchina è un simbolo di consapevolezza, vicinanza e impegno verso tutte le persone che sono affette da epilessia, per una società più inclusiva che superi i pregiudizi e la disinformazione che ancora troppo spesso ruota attorno a qesta patologia. – dichiara Peracchini –. Un ringraziamento a quanti hanno promosso e collaborato a questa iniziativa che ci aiuta ad abbattere muri, imparare, ascoltare e sostenerci l'uno con l'altro». Si tratta di un'azione che fa parte del progetto "Metti in panchina l'epilessia", una campagna di sensibilizzazione promossa dalla Fondazione epilessia Lice e dalla Lega Italiana contro l'Epilessia che ha l'obiettivo di promuovere la collocazione di panchine viola, il colore della lotta all'epilessia, nelle principali città d'Italia.

La proprietÃ intellettuale Ã¨ riconducibile alla fonte specificata in testa alla pagina. Il ritaglio stampa Ã¨ da intendersi per uso privato

Corriere di Siena

Civitella Illuminazione per solidarietà

Palazzo comunale viola per la Giornata dell'epilessia

CIVITELLA

In occasione della Giornata Internazionale dell'Epilessia, si rinnova anche quest'anno la tradizionale illuminazione dei monumenti italiani nella serata del 10 febbraio.
Il Palazzo comunale di Civitella in Val di Chiana, dalle 18 di oggi, si illuminerà di viola, il colore della lotta all'epilessia, nell'ottica di diffondere un messaggio di solidarietà ai pazienti e ai concittadini.
"Si tratta di un evento simbolico che vuole sensibilizzare la comunità su questa tematica – commenta il sindaco di Civitella in Val di Chiana, Andrea Tavarnesi – lanciando un messaggio che invita chi convive con questa patologia a non arrendersi alla propria condizione, ma anzi a raggiungere la consapevolezza che, con il giusto supporto, una migliore qualità della vita oggi si può ottenere".
La Giornata Internazionale dell'Epilessia, che ogni anno ricorre il secondo lunedì del mese di febbraio; si tratta di un evento a livello mondiale che promuove la consapevolezza su tale patologia in più di 180 Paesi dove molte città scelgono di illuminare un monumento caratteristico o significativo del territorio di viola.
E' un'importante occasione per sensibilizzare l'opinione pubblica puntando i riflettori su una malattia che troppo spesso viene "nascosta".
La Giornata, patrocinata dalla International League Against Epilepsy (Ilae), dalla Lega Italiana Contro l'Epilessia (Lice) e Fondazione LICE, ha l'obiettivo di aumentare la consapevolezza ed educare l'opinione pubblica sui veri aspetti che riguardano l'epilessia e sulla impellente necessità di migliori trattamenti, di una migliore assistenza e di come ottenerli, e non ultimo di maggiori investimenti nella ricerca.

Sa.Po.

Via al Carnevale, è qui la festa

Esplosione in casa: gravissimo 6'enne

Gli studenti ambasciatori della salute

La proprietà intellettuale è riconducibile alla fonte specificata in testa alla pagina. Il ritaglio stampa è da intendersi per uso privato

GIORNALE DI SICILIA

diffusione:7587
tiratura:11669

ALL'AIUTO MATERNO

Epilessia, si inaugura una panchina viola

Domani alle 10 nel presidio sanitario Aiuto Materno di via Lancia di Brolo 10 bis verrà inaugurata, alla presenza del direttore sanitario dell'Asp, Antonino Levita, la panchina viola, momento simbolico di adesione a un progetto della Lega italiana contro l'epilessia. L'iniziativa rientra tra le attività organizzate dall'ambulatorio dedicato dell'unità operativa complessa di neuropsichiatria infantile dell'Asp in occasione della «Giornata nazionale dell'epilessia». Previsto, nell'aula Albeggiani, anche uno spazio di divulgazione scientifica e un momento di festa dedicato ai bambini.

La proprietà intellettuale è riconducibile alla fonte specificata in testa alla pagina. Il ritaglio stampa è da intendersi per uso privato

Corriere Romagna

tiratura:15000

Giornata mondiale dell'Epilessia Un convegno alla Malatestiana

CESENA
Giornata internazionale della Epilessia, un evento di sensibilizzazione in cui tutto il mondo punta i riflettori su questa patologia neurologica molto comune ma ancora oggi circondata da diffidenza, poca consapevolezza e discriminazione.

Oggi a partire dalle ore 9:15, nell'Aula Magna della Biblioteca Malatestiana di Cesena si svolgerà il convegno pubblico dal titolo "Non c'è cura senza prendersi cura. La cura dell'epilessia nelle varie fasi della vita". Dopo il saluto della autorità introdurranno i lavori le coordinatrici del Gruppo Epilessia Ausl Romagna Daniela Passarelli di Ravenna e Chiara Bomprezzi di Cesena. Seguiranno gli interventi di Yerma Bartolini, medico della Neurologia Cesena, Irene Trippi, medico della Neurologia Forlì, Giorgia Bernabè e Veronica Menghi, medici della Neurologia Rimini, Jansenka Sarajlija medico della Neuropsichiatra Infantile Rimini, Tarcisio Levorato presidente dell'Associazione Italiana Epilessia e Anna Pisani dell'Associazione Italiana Epilessia. L'iniziativa vede la collaborazione della Lega Italiana contro l'Epilessia - Lice e il patrocinio del Comune di Cesena.

La proprietà intellettuale è riconducibile alla fonte specificata in testa alla pagina. Il ritaglio stampa è da intendersi per uso privato

Link: Fondazione Epilessia LICE, dalla panchina tripla della Giornata In

Il 10 febbraio si è celebrata la **Giornata Internazionale per l'Epilessia** durante la quale è stata lanciata la nuova campagna **"Siediti, ascolta e comprendi. Un battito d'ali per un grande cambiamento"** di **Fondazione Epilessia LICE** e che ha dato il via a numerose iniziative che si susseguiranno per tutto il 2025.

Nuovi simboli si aggiungono a quelli già presenti, la Triple Bench, l'originale panchina viola disegnata da Chris Bangle e realizzata per la Lega Italiana Contro l'Epilessia da Big Bench Community Project, dove sedersi per ascoltare e comprendere, mettendo al centro la Persona con epilessia; il volo di farfalle, a simboleggiare il butterfly effect, così definito nella Treccani "infinitesime variazioni nelle condizioni iniziali che producono variazioni grandi e crescenti". Dal mese di marzo verrà lanciato anche un contest nazionale dedicato alla comunicazione visiva e al design per gli studenti dei Licei Artistici e degli Istituti Professionali, e per gli allievi di alcune Accademie d'Arte.

Parliamo di tutti questi nuovi eventi e progetti con il presidente della **Fondazione Epilessia LICE il Prof. Oriano Mecarelli.**

La proprietà intellettuale è riconducibile alla fonte specificata in testa alla pagina. Il ritaglio stampa è da intendersi per uso privato

LA GAZZETTA DEL MEZZOGIORNO

diffusione:9451
tiratura:15973

Manfredonia

Giornata dell'epilessia con lo staff medico del Policlinico di Foggia

L'Epilessia è una malattia neurologica, circondata da pregiudizi e scarsa conoscenza, che registra un picco di incidenza nell'età evolutiva e negli anziani e nel 30% dei casi risulta essere resistente alla terapia farmacologica. In occasione della Giornata Mondiale dell'Epilessia, il Centro per lo Studio e la Cura dell'Epilessia del Policlinico Foggia, riconosciuto a livello nazionale dalla LICE – Lega Italiana contro l'Epilessia e accreditato per le Epilessie Rare nella rete regionale pugliese, Responsabile la Dott.ssa Annarita Sabetta, della Struttura Complessa di Neurologia Universitaria, diretta dal Prof. Carlo Avolio (Dipartimento di Neuroscienze, Direttore il Dott. Ciro Mundi) ha promosso per oggi l'evento "Un passo alla volta…mano nella mano…oltre le barriere". Si tratterà di un incontro informativo sul tema dell'Epilessia che la Sabetta e la sua equipe terranno alle ore 17 presso l'aula consiliare del Comune di Manfredonia. Inoltre, ieri il 5° piano del Blocco A presso cui è ubicata la Struttura di Neurologia Universitaria del Policlinico di Foggia e alcuni monumenti della Capitanata si sono illuminati di viola, il colore dell'epilessia riconosciuto a livello mondiale per l'assonanza con la lavanda, fiore associato alla solitudine, che ricorda l'emarginazione che spesso vivono i pazienti affetti da questa patologia.
Al Policlinico di Foggia, inoltre, è attivo presso la Struttura Complessa di Neurologia Ospedaliera, diretta dal Dott. Ciro Mundi, il Centro Regionale per l'Epilessia, Responsabile Dott. Domenico Ciampanelli, in collaborazione con la Struttura Semplice Dipartimentale di Neurofisiopatologia Responsabile Dott.ssa Alessandra Mazzeo.

La proprietà intellettuale è riconducibile alla fonte specificata in testa alla pagina. Il ritaglio stampa è da intendersi per uso privato

La Provincia
Quotidiano di Cremona

diffusione:12001
tiratura:14749

NUOVO APPUNTAMENTO
CON LA VIDEO RUBRICA DEDICATA
ALLA SALUTE SUL SITO
WWW.LAPROVINCIACR.IT
INTERVISTA ALLA DOTTORESSA CAPRIOLI

Epilessia, piani e iniziative per combattere lo stigma

«Obiettivi: migliorare la conoscenza della malattia e garantire ai pazienti una vita più integrata nella società»

CREMONA Protagonista della rubrica 'Il medico risponde' è la dottoressa **Francesca Caprioli**, neurologa della Neurologia dell'Ospedale di Cremona.

Il 10 febbraio è la Giornata mondiale dell'epilessia. Quante persone in Italia sono affette da questa patologia?
«Si stima che in Italia tra 500.000 e 600.000 persone soffrano di epilessia, una condizione neurologica che può avere un forte impatto sulla qualità della vita».

Quali progetti di sensibilizzazione sono stati messi a punto?
«La Lega italiana contro l'epilessia (Lice), che nel 2025 celebra i suoi 15 anni, ha promosso numerose iniziative per aumentare la consapevolezza sulla malattia e combattere lo stigma. Uno dei progetti principali riguarda la diffusione di un opuscolo dedicato alle donne, che affronta temi come la contraccezione, la gravidanza e l'allattamento, sfatando falsi miti e fornendo informazioni utili.
Un'altra iniziativa importante riguarda il mondo della scuola, con un progetto rivolto ai bambini dagli 8 ai 12 anni. Attraverso una piattaforma interattiva con video e spiegazioni, fornisce strumenti a studenti e insegnanti per affrontare le crisi epilettiche in ambito scolastico, comprese le procedure per la gestione dei farmaci e il momento giusto per chiamare i soccorsi.
Dal punto di vista sanitario, l'epilessia è stata inserita nel Piano nazionale della cronicità 2024. E la Lice ha redatto un Libro Bianco che fotografa la situazione italiana in termini di assistenza e integrazione tra i centri specializzati. Un altro progetto di grande impatto è la diffusione delle 'panchine viola', simbolo di dialogo e sensibilizzazione, collocate in parchi e luoghi pubblici. Inoltre, nella Giornata mondiale dell'epilessia, molti monumenti, come il Colosseo, vengono illuminati proprio di viola».

Altri progetti?
«La Lice ha promosso anche 'Epilepsy Power', un programma triennale ideato dalla Luiss University in collaborazione con Francia e Irlanda, che mira a migliorare l'inserimento lavorativo delle persone con epilessia. Il progetto prevede strumenti per lavoratori, datori di lavoro e medici aziendali, affrontando questioni come i turni notturni, l'uso di macchinari e le limitazioni professionali.
Anche il mondo dell'arte e della cultura è coinvolto nella sensibilizzazione: libri illustrati come *Sara e le sbiruline di Emily* e *Il mare in testa* spiegano l'epilessia ai più piccoli con metafore semplici e intuitive. Il cortometraggio *Fuori dall'acqua* racconta invece la storia di un adolescente epilettico che pratica nuoto agonistico e affronta il timore di rivelare la propria condizione. Dopo aver sospeso la terapia e aver avuto una crisi in piscina, il protagonista riesce a superare le difficoltà, tornando a gareggiare e vincere. Queste iniziative puntano a migliorare la conoscenza dell'epilessia e a garantire ai pazienti una vita più serena e integrata nella società».

La rubrica è realizzata in collaborazione con Asst Cremona e può essere ascoltata sul sito internet del quotidiano La Provincia (www.laprovinciacr.it) e sul suo canale YouTube.

La dottoressa Francesca Caprioli, neurologa della Neurologia dell'Ospedale di Cremona

La proprietà intellettuale è riconducibile alla fonte specificata in testa alla pagina. Il ritaglio stampa è da intendersi per uso privato

Corriere Adriatico

diffusione:9377
tiratura:13862

Lo Sferisterio si colora di viola per la Giornata dell'epilessia

L'assessore D'Alessandro «Vogliamo incoraggiare la ricerca scientifica»

L'INIZIATIVA

MACERATA Lunedì lo Sferisterio di Macerata si colorerà di viola in occasione della giornata internazionale dell'epilessia, evento a cui il Comune ha aderito concedendo il patrocinio. «L'iniziativa è per sensibilizzare l'opinione pubblica su questa condizione che colpisce milioni di persone nel mondo – interviene la vicesindaco e assessore alle Politiche sociali, Francesca D'Alessandro -. L'epilessia, una delle malattie neurologiche più comuni, è spesso fraintesa e stigmatizzata ed è fondamentale fare informazione affinché chi ne è affetto possa essere supportato e ci sia la giusta informazione per comprendere che è una patologia e che per cui chi ne soffre va aiutato. La scelta del colore viola non è casuale: rappresenta solidarietà e consapevolezza verso coloro che vivono quotidianamente con l'epilessia. Attraverso eventi come questo, possiamo aumentare la visibilità delle sfide che le persone con epilessia affrontano e incoraggiare la ricerca scientifica per migliori trattamenti».

L'iniziativa, un evento dalla portata internazionale, è stata proposta all'amministrazione comunale dalla Lega italiana contro l'epilessia (Lice Marche), proprio con l'obiettivo di informare e sensibilizzare l'opinione pubblica sull'importanza di sostenere la ricerca ricordando che una diagnosi di epilessia non è una condanna e che oggi la malattia si riesce a contrastare in modo efficace, consentendo, nella maggior parte dei casi, la possibilità di svolgere una vita normale. Altro obiettivo della giornata internazionale dell'epilessia è quello di migliorare l'informazione sulla patologia promuovendone la consapevolezza, a supporto dei pazienti e dei loro familiari, proprio perché malattia neurologica ancora oggi poco conosciuta e circondata da false credenze e troppi luoghi comuni.

© RIPRODUZIONE RISERVATA

Francesca D'Alessandro

La proprietà intellettuale è riconducibile alla fonte specificata in testa alla pagina. Il ritaglio stampa è da intendersi per uso privato

Link: Epilessia: La Campagna che Rompe il Silenzio – Un Piccolo Gesto per un Grande Cambiamento!

Servizio realizzato durante la Conferenza stampa di Lancio della Campagna di Fondazione LICE 2025 per la Giornata Internazionale per l'Epilessia.

Servizio da oggi sui social e da lunedì 17 febbraio nel TG in onda alle 7:00 tutti i giorni su Pianeta Salute TV canale 221 e in streming www.pianetasalute.tv e sul circuito delle 100 emittenti locali.

Epilessia: la nuova campagna di sensibilizzazione per il 2025 punta a combattere lo stigma In occasione della **Giornata Internazionale dell'Epilessia**, si è tenuta a Roma la presentazione ufficiale della campagna di sensibilizzazione **'Siediti, Ascolta e Comprendi – Un battito d'ali per un grande cambiamento',** promossa dalla **Fondazione LICE** in collaborazione con la **Lega Italiana Contro l'Epilessia (LICE)**. L'evento ha riunito istituzioni, associazioni di pazienti, esperti del settore e aziende farmaceutiche, tra cui **Jazz Pharmaceuticals e Angelini Pharma**, con l'obiettivo di promuovere la conoscenza dell'epilessia e abbattere i pregiudizi che ancora la circondano. Un simbolo di consapevolezza: il viola e la panchina L'epilessia è una patologia neurologica diffusa, ma spesso oggetto di stigma. La campagna di quest'anno si concentra su tre simboli chiave:

Il colore viola, scelto per rappresentare la lotta contro il pregiudizio e la discriminazione.

La panchina viola, che invita al dialogo e alla comprensione reciproca.

Le farfalle e il Butterfly Effect, metafora della potenza di piccoli gesti capaci di generare grandi cambiamenti.

Ricerca e nuove frontiere terapeutiche. Le nuove ricerche sull'epilessia si muovono in due direzioni: Sviluppo di nuovi farmaci per il controllo più efficace delle crisi epilettiche. Indagini sui meccanismi neurologici di base, essenziali per comprendere meglio la patologia e individuare trattamenti mirati.

La proprietà intellettuale è riconducibile alla fonte specificata in testa alla pagina. Il ritaglio stampa è da intendersi per uso privato

Le aziende farmaceutiche coinvolte puntano anche sull'intelligenza artificiale e sulle Digital Therapeutics, integrando la tecnologia con le terapie tradizionali per migliorare la gestione della malattia.

Un anno di eventi per sensibilizzare il pubblico.

Tra le principali iniziative del 2025: Illuminazione del Colosseo e di altri monumenti italiani il 10 febbraio. Performance artistiche e installazione della Panchina Viola a Roma il 16 febbraio. Contest nazionale per studenti di licei artistici e accademie, per promuovere la consapevolezza attraverso l'arte. Un cambiamento possibile: il ruolo della sensibilizzazione Questa campagna mira a coinvolgere la società intera nella lotta contro i pregiudizi che ancora oggi penalizzano le persone con epilessia. Solo attraverso la conoscenza e l'inclusione si può garantire una migliore qualità di vita ai pazienti.

La proprietà intellettuale è riconducibile alla fonte specificata in testa alla pagina. Il ritaglio stampa è da intendersi per uso privato

La proprietà intellettuale è riconducibile alla fonte specificata in testa alla pagina. Il ritaglio stampa è da intendersi per uso privato

L'INTERVISTA
FABIANA VERCELLINO

«La diagnosi di epilessia è un trauma Oltre alle cure, può molto l'ascolto»

MASSIMO BRUSASCO - m.brusasco@ilpiccolo.net

Il 10 febbraio è la Giornata internazionale dell'epilessia, alla quale Alessandria aderisce illuminando di viola la facciata dell'ospedale Santi Antonio e Biagio, in via Venezia.
'Il Piccolo' ha incontrato Fabiana Vercellino, che ha l'incarico di direttore della Struttura complessa di Neuropsichiatria infantile.

Dottoressa Vercellino, perché serve una giornata per parlare di epilessia?
L'epilessia è una delle malattie neurologiche più diffuse interessando circa 1 persona su 100 con picco di incidenza nelle due età estreme della vita, ovvero quella infantile e senile.

Esistono molti tipi di epilessia e quindi diverse gravità?

> *Interessa circa una persona su 100, soprattutto bambini e anziani*

Possiamo dire che nelle epilessie dell'età evolutiva abbiamo buone possibilità di guarigione spontanea con la maturazione del sistema nervoso; circa un terzo delle epilessie presenta invece caratteristiche di farmacoresistenza ovvero di ripetizione delle crisi malgrado la terapia farmacologica. Va anche detto che, rispetto ad altre patologie, è ancora molto forte lo "stigma" sociale relativo alla malattia per cui la Giornata assume valenza di aumentarne la conoscenza e l'accettazione.

Come funziona il vostro ambulatorio all'ospedale infantile?
L'ambulatorio gestisce i pazienti con diagnosi di epilessia attraverso controlli ematici (per il dosaggio dei farmaci anticrisi), strumentali (elettroencefalogramma) e clinici (visita neuropsichiatrica) che vengono organizzati nello stesso appuntamento a cadenza di circa 6 mesi o in base al decorso. L'ambulatorio è organizzato tre mattine alla settimana.

> *Seguiamo circa 250-300 pazienti dall'età neonatale fino ai diciott'anni*

Quanto personale mettete a disposizione?
Abbiamo due medici che, tra l'altro, partecipano alle riunioni e agli aggiornamenti tematici regionali e nazionali. Il personale sanitario è completato da un'infermiera e due tecniche di Neurofisiopatologia per l'acquisizione dell'elettroencefalogramma.

Si collabora con il Servizio di Psicologia?
Sì, e la collaborazione ci consente di effettuare, sempre ambulatorialmente, le valutazioni neuropsicologiche per identificare problematiche di apprendimento o di tipo psicologico che posso presentarsi nei soggetti con epilessia. A completamento, disponiamo della possibilità di effettuare approfondimenti radiologici in particolare la risonanza magnetica nucleare all'interno della nostra azienda e test genetici attraverso numerose collaborazioni con laboratori nazionali ed internazionali. In caso di necessità soprattutto al momento della prima crisi epilettica è possibile ricoverare il paziente nel reparto di Pediatria e avviare gli approfondimenti e le cure del caso in ambiente protetto.

Quanti sono i bambini che seguite abitualmente?
Seguiamo circa 250-300 pazienti dall'età neonatale alla maggiore età.

I numeri sono in calo o in aumento rispetto al passato?
Direi stabili; quello che è cambiato è la qualità delle cure e le possibilità diagnostiche correlate ai test genetici.

Come si riesce a "fare accettare" l'epilessia a un genitore?
La diagnosi di epilessia è sempre un evento traumatico che irrompe nella vita del paziente e della sua famiglia, la disponibilità all'ascolto da parte del medico e la condivisione delle strategie terapeutiche e delle possibili evoluzioni sono essenziali all'accettazione della diagnosi.

Quali sono le cure disponibili e quali le novità rispetto al passato?
Al momento attuale, le cure disponibili sono i farmaci anti crisi che tuttavia non rappresentano una vera e propria cura ma consentono di ridurre o eliminare le crisi. La guarigione, se avviene, è spontanea con la maturazione del sistema nervoso.

CHI È

La dottoressa Fabiana Vercellino dal 2005 lavora all'Azienda ospedaliera universitaria di Alessandria e dal 2022 ricopre l' incarico di direttore della Struttura complessa di Neuropsichiatria infantile. Inoltre, dal 2019 è responsabile dell'Ambulatorio Lice (Lega italiana contro l'epilessia) per l'epilessia dell'età evolutiva (il sito www.lice.it è molto ricco di informazioni). La dottoressa Vercellino è anche referente provinciale del Gruppo Malattie Neuromuscolari Piemonte, e responsabile del Centro disturbi dello spettro autistico

La proprietà intellettuale è riconducibile alla fonte specificata in testa alla pagina. Il ritaglio stampa è da intendersi per uso privato

Dobbiamo attenderci nuovi farmaci?
La ricerca scientifica sta portando avanti la possibilità di sviluppare farmaci che vadano a correggere i meccanismi alla base di alcune forme di epilessia.

> *Spesso non c'è consapevolezza della condizione neppure da adulti*

Dopo i 18 anni, i pazienti come vengono seguiti?
I pazienti non guariti entro l'età infantile vengono seguiti dagli ambulatori specialistici all'interno dei reparti di Neurologia della sede di residenza o zone limitrofe.

C'è collaborazione con l'ospedale civile?
Sì, con la Neurologia. Il passaggio è facilitato dalla possibilità di accedere alla cartella informatizzata del nostro ospedale dove è contenuta tutta la storia clinica del paziente e dalla disponibilità a confronti tra i clinici.

I bambini hanno consapevolezza del problema? Come lo affrontano, ad esempio a scuola?
La consapevolezza è poca almeno fino all'età pre-adolescenziale quando cominciano ad essere maggiormente interessati a capire la patologia e le prospettive future. Se l'epilessia si associa a importanti problematiche di tipo intellettivo, come accade nelle forme di epilessia più rare o legate a lesioni del sistema nervoso, spesso non c'è consapevolezza della propria condizione neppure nell'età adulta.

Famigliari e insegnanti sono preparati ad affrontare il disagio?
Attualmente esistono molti canali di informazione attraverso la rete o il materiale divulgativo cartaceo che consentono di aumentare le conoscenze. Lo specialista curante rimane comunque il riferimento più importante sia per la famiglia che per la scuola.

SIMBOLO La facciata dell'Azienda ospedaliero-universitaria illuminata di viola, lo scorso anno, in occasione della Giornata dell'epilessia

600mila

L'epilessia interessa circa 1 persona su 100: in Italia la stima è di 500.000-600.000 casi. Molteplici le cause: anomalie genetiche, traumi cranici, ictus, encefaliti

La proprietÃ intellettuale Ã¨ riconducibile alla fonte specificata in testa alla pagina. Il ritaglio stampa Ã¨ da intendersi per uso privato

Il Quotidiano del Sud - Cosenza

diffusione:9817
tiratura:28902

GIORNATA DELL'EPILESSIA

Statua Madonnina si illumina di blu

L'AMMINISTRAZIONE comunale di Lamezia Terme aderisce alla Giornata Internazionale dell'Epilessia, che si celebrerà oggi attraverso l'illuminazione in colore viola della statua della Madonnina sita in Piazza Ardito a Nicastro.

L'iniziativa, promossa dall'Associazione Epilessia OdV e dalla Lega Italiana Contro l'Epilessia, ha lo scopo di sensibilizzare la cittadinanza e le istituzioni sulle problematiche legate all'epilessia, una delle patologie neurologiche più diffuse a livello mondiale, e di contrastare il pregiudizio e la discriminazione che ancora oggi colpiscono le persone affette da questa condizione e le loro famiglie. La scelta del colore viola, simbolo internazionale della lotta contro l'epilessia, «vuole rappresentare un segno tangibile di vicinanza e sostegno, nonché un invito alla riflessione e alla consapevolezza sull'importanza dell'inclusione e del supporto alle persone che convivono con questa patologia».

L'Amministrazione Comunale di Lamezia Terme, con questa adesione, «ribadisce il proprio impegno a favore della salute, della sensibilizzazione sociale e della valorizzazione di iniziative di carattere solidale e inclusivo». E per la giornata dell'epilessia, oggi all'ospedale di Lamezia Terme, negli ambulatori di neurologia i medici neurologici saranno a disposizione per visite ed informazioni gratuite ai pazienti che si recheranno nella struttura.

r.l.

© RIPRODUZIONE RISERVATA

LAMEZIA
Corte dei Conti, la Giunta chiarirà
Il ventennio di "Vivere In"

La proprietà intellettuale è riconducibile alla fonte specificata in testa alla pagina. Il ritaglio stampa è da intendersi per uso privato

CORRIERE DI VITERBO

Oggi un'iniziativa alla cittadella della salute in occasione della giornata internazionale

Epilessia, esperti a confronto

VITERBO

In occasione della Giornata internazionale dell'epilessia, oggi alle ore 9, presso la sala conferenze della cittadella della salute di Viterbo si svolgerà l'incontro "Epilessia: comprendere, supportare ed educare". L'iniziativa è realizzata dall'unità operativa Tsrmee dell'azienda sanitaria locale viterbese, diretta da Marco Marcelli, e dall'Associazione italiana epilessia, in collaborazione con l'Avis provinciale, con il comitato di Viterbo della Croce rossa italiana e con la Lega italiana contro l'epilessia. L'incontro intende essere un momento di informazione e formazione pratica a pazienti, familiari, educatori e operatori sanitari, focalizzandosi su alcuni aspetti fondamentali. Tra questi l'educazione sui tipi di crisi epilettiche (riconoscere le diverse manifestazioni delle crisi è essenziale per un intervento tempestivo e mirato) e le tecniche di gestione delle crisi. Nello specifico, i partecipanti avranno l'opportunità di apprendere concretamente come intervenire in caso di crisi, affrontando situazioni reali in un ambiente controllato. "L'epilessia - spiega il responsabile scientifico dell'incontro, Alessandro Capuano - è una condizione neurologica che colpisce oltre 50 milioni di persone nel mondo, con un impatto significativo sulla qualità della vita dei pazienti e delle loro famiglie. Per tale motivo, l'Organizzazione mondiale della sanità ha riconosciuto l'epilessia come una malattia sociale". Nel 2022, infatti, l'Oms ha approvato il Piano d'azione globale intersettoriale per l'epilessia e gli altri disturbi neurologici 2022-2031 (Intersectorial global action plan for epilepsy and other neurological disorders, Igap): il primo piano globale volto a migliorare la gestione dell'epilessia, che stabilisce obiettivi cruciali per gli Stati membri nel corso dei prossimi dieci anni. "Tra le priorità principali dell'Igap – prosegue Capuano - figurano l'implementazione di campagne di sensibilizzazione mirate, lo sviluppo di iniziative per la promozione della salute cerebrale e la prevenzione dei disturbi neurologici, nonché la lotta contro lo stigma associato all'epilessia e la protezione dei diritti umani delle persone che ne sono affette"..

"Per queste motivazioni – conclude il commissario straordinario della Asl di Viterbo, Egisto Bianconi – abbiamo voluto raccogliere la sfida lanciata dall'Oms in occasione della Giornata internazionale dell'epilessia, che si celebrerà il prossimo 10 febbraio. Saremo in campo attraverso una iniziativa che intende favorire il coinvolgimento attivo di tutti i partecipanti. L'obiettivo non è solo sensibilizzare sul tema, ma anche diffondere competenze pratiche che possono fare la differenza in situazioni di emergenza. L'epilessia non è una condizione da temere, ma una sfida da affrontarE".

Il 10 febbraio si celebra la giornata internazionale dell'epilessia La Asl di Viterbo in campo per diffondere competenze

La proprietà intellettuale è riconducibile alla fonte specificata in testa alla pagina. Il ritaglio stampa è da intendersi per uso privato

Link: Giornata internazionale per l'epilessia, impegno di Angelini Pharm

In ambito di Epilessia bisogna continuare a informare e comunicare per far conoscere questa malattia e sensibilizzare contro lo stigma che ancora sussiste nei confronti delle persone che vivono con l'epilessia. **Angelini Pharma** è al fianco di **LICE (Lega Italiana Contro l'Epilessia)** e della **Fondazione Epilessia LICE** nel supportare in maniera non condizionante la campagna di awareness 2025 **"Siediti, ascolta e comprendi. Un battito d'ali per un grande cambiamento".**

Ne parliamo con **Domenico Lucatelli, Italy Market Access & Value Head di Angelini**.

La proprietà intellettuale è riconducibile alla fonte specificata in testa alla pagina. Il ritaglio stampa è da intendersi per uso privato

il Quotidiano del Sud
Edizione CATANZARO LAMEZIA e CROTONE

diffusione:9817
tiratura:28902

LA RICORRENZA Lunedì 10 febbraio l'Umg ha in programma tanti eventi

L'Università pronta a celebrare la Giornata Internazionale dell'Epilessia

IN occasione della Giornata Internazionale dell'Epilessia, che si celebra il 10 febbraio, l'Università Magna Graecia di Catanzaro ha organizzato una serie di iniziative dedicate alla sensibilizzazione su questa condizione neurologica che interessa milioni di persone in tutto il mondo. L'epilessia, infatti, non è solo una patologia medica, ma anche una condizione che spesso è accompagnata da pregiudizi, disinformazione e stigmatizzazione. Per questo motivo, la giornata rappresenta un'occasione fondamentale per educare la comunità e promuovere l'inclusione delle persone che vivono con questa malattia.

L'evento principale si terrà lunedì 10 febbraio, alle ore 17, presso la sala lettura "Spazio 1" di Catanzaro, situata in Via Lungomare Pugliese n. 137. Il programma prevede una serie di attività interattive, pensate per coinvolgere i cittadini e offrire informazioni accurate sull'epilessia.

Durante la sessione, i partecipanti potranno porre domande, chiarire dubbi e approfondire le conoscenze sulla patologia grazie alla presenza di medici e ricercatori, che risponderanno direttamente alle loro curiosità. Sarà anche distribuito materiale informativo a cura della Lega Italiana Contro l'Epilessia (LICE), con l'obiettivo di diffondere consapevolezza su un tema troppo spesso trascurato.

Oltre alla parte scientifica, l'incontro offrirà anche un momento letterario, condotto da Nunzio Belcaro, che guiderà i partecipanti in un viaggio attraverso la rappresentazione dell'epilessia nella letteratura. Verranno esplorate le sfumature culturali e storiche che hanno accompagnato l'evoluzione della percezione della malattia, offrendo uno spunto per riflettere sulle trasformazioni nella comprensione e nell'approccio alla condizione nel corso dei secoli.

Un momento simbolico molto significativo arricchirà ulteriormente la giornata: la città di Catanzaro illuminerà di viola, il colore internazionale dell'epilessia, il monumento del Cavatore. Questo gesto vuole rappresentare una forma di solidarietà e un segno visibile di sensibilizzazione nei confronti delle persone che convivono con l'epilessia.

La sede dell'Umg

La proprietà intellettuale è riconducibile alla fonte specificata in testa alla pagina. Il ritaglio stampa è da intendersi per uso privato

L'Edicola del Sud

MANFREDONIA

Centro studi epilessia Evento in aula consiliare

Il Centro per lo studio e la cura dell'epilessia del Policlinico di Foggia, riconosciuto a livello nazionale dalla Lice (Lega Italiana contro l'Epilessia) , responsabile Annarita Sabetta, della struttura complessa di Neurologia universitaria, diretta da Carlo Avolio, ha promosso martedì 11 febbraio l'evento "Un passo alla volta...mano nella mano...oltre le barriere".

Foggia e provincia

LEVANTE

Sul quartiere Ferrovia l'esortazione del questore «Ci siamo, chiamate il 112»

De Leonardis su Rsa «Salvaguardare tutto il personale»

La proprietà intellettuale è riconducibile alla fonte specificata in testa alla pagina. Il ritaglio stampa è da intendersi per uso privato

L'Edicola del Sud

L'INIZIATIVA

Giornata dell'epilessia Incontro con gli alunni

FOGGIA

Un evento, che si terrà alle 16 presso la scuola statale primaria San Giovanni Bosco, introdotto dalla dirigente scolastica Maria Cianci, seguito dai saluti di Anna Nunzia Polito, direttora della struttura complessa di neuropsichiatria infantile del Policlinico.

Il prossimo 10 febbraio, la struttura complessa di neuropsichiatria infantile del Policlinico ha organizzato, in occasione della Giornata internazionale dell'epilessia, un incontro, patrocinato dalla Lega italiana contro l'epilessia, dal titolo "Siediti, ascolta e comprendi. Un battito d'ali per un grande cambiamento".

L'epilessia è una sindrome neurologica ancora poco conosciuta, nonostante la sua frequenza e, per questo, non del tutto scevra da pregiudizi relativi agli ostacoli che la patologia pone rispetto ad un normale svolgimento delle attività quotidiane e sociali, oltre che al rendimento scolastico.

L'evento, impreziosito dal coro dei bambini della scuola san Giovanni Bosco, rappresenta una occasione importante per sensibilizzare e contribuire alla costruzione di una società più inclusiva e consapevole.

La proprietà intellettuale è riconducibile alla fonte specificata in testa alla pagina. Il ritaglio stampa è da intendersi per uso privato

Corriere di Rieti

Oggi un'iniziativa alla cittadella della salute in occasione della giornata internazionale

Epilessia, esperti a confronto

VITERBO

In occasione della Giornata internazionale dell'epilessia, oggi alle ore 9, presso la sala conferenze della cittadella della salute di Viterbo si svolgerà l'incontro "Epilessia: comprendere, supportare ed educare". L'iniziativa è realizzata dall'unità operativa Tsrmee dell'azienda sanitaria locale viterbese, diretta da Marco Marcelli, e dall'Associazione italiana epilessia, in collaborazione con l'Avis provinciale, con il comitato di Viterbo della Croce rossa italiana e con la Lega italiana contro l'epilessia. L'incontro intende essere un momento di informazione e formazione pratica a pazienti, familiari, educatori e operatori sanitari, focalizzandosi su alcuni aspetti fondamentali. Tra questi l'educazione sui tipi di crisi epilettiche (riconoscere le diverse manifestazioni delle crisi è essenziale per un intervento tempestivo e mirato) e le tecniche di gestione delle crisi. Nello specifico, i partecipanti avranno l'opportunità di apprendere concretamente come intervenire in caso di crisi, affrontando situazioni reali in un ambiente controllato. "L'epilessia - spiega il responsabile scientifico dell'incontro, Alessandro Capuano - è una condizione neurologica che colpisce oltre 50 milioni di persone nel mondo, con un impatto significativo sulla qualità della vita dei pazienti e delle loro famiglie. Per tale motivo, l'Organizzazione mondiale della sanità ha riconosciuto l'epilessia come una malattia sociale". Nel 2022, infatti, l'Oms ha approvato il Piano d'azione globale intersettoriale per l'epilessia e gli altri disturbi neurologici 2022-2031 (Intersectorial global action plan for epilepsy and other neurological disorders, Igap): il primo piano globale volto a migliorare la gestione dell'epilessia, che stabilisce obiettivi cruciali per gli Stati membri nel corso dei prossimi dieci anni. "Tra le priorità principali dell'Igap – prosegue Capuano - figurano l'implementazione di campagne di sensibilizzazione mirate, lo sviluppo di iniziative per la promozione della salute cerebrale e la prevenzione dei disturbi neurologici, nonché la lotta contro lo stigma associato all'epilessia e la protezione dei diritti umani delle persone che ne sono affette"..

Il 10 febbraio si celebra la giornata internazionale dell'epilessia La Asl di Viterbo in campo per diffondere competenze

"Per queste motivazioni – conclude il commissario straordinario della Asl di Viterbo, Egisto Bianconi – abbiamo voluto raccogliere la sfida lanciata dall'Oms in occasione della Giornata internazionale dell'epilessia, che si celebrerà il prossimo 10 febbraio. Saremo in campo attraverso una iniziativa che intende favorire il coinvolgimento attivo di tutti i partecipanti. L'obiettivo non è solo sensibilizzare sul tema, ma anche diffondere competenze pratiche che possono fare la differenza in situazioni di emergenza. L'epilessia non è una condizione da temere, ma una sfida da affrontarE".

La proprietÃ intellettuale Ã¨ riconducibile alla fonte specificata in testa alla pagina. Il ritaglio stampa Ã¨ da intendersi per uso privato

Quotidiano di Bari

Bari. Domenica arte, musica e burattini all'ex mercato del pesce

Iniziative e monumenti illuminati di viola per la Giornata internazionale dell'epilessia

Al centro del programma, l'evento intitolato "Siediti, ascolta e comprendi. Un battito d'ali per un grande cambiamento"

Nella sala giunta di Palazzo di Città, la conferenza sulle iniziative previste in città in occasione della Giornata internazionale dell'epilessia, voluta dall'Organizzazione Mondiale della Sanità, che quest'anno si svolge in tutto il mondo il 10 febbraio. Al centro del programma, l'evento intitolato "Siediti, ascolta e comprendi. Un battito d'ali per un grande cambiamento", promosso da LICE (Lega italiana contro l'epilessia) e AICE (Associazione italiana contro l'epilessia), con il supporto della commissione consiliare Pari opportunità e il patrocinio del Comune di Bari, che si svolgerà domenica 9 febbraio, dalle ore 9.30 alle ore 13, negli spazi dell'ex Mercato del Pesce, in piazza del Ferrarese.

"Come commissione consiliare Pari Opportunità siamo felici di collaborare con AICE e LICE per realizzare, in occasione della Giornata internazionale dell'epilessia, questo programma di eventi che mettono al centro l'inclusione e i diritti delle persone, come tutte le azioni che portiamo avanti e che sosteniamo come commissione - ha affermato Angela Perna -. Ringrazio, quindi, le associazioni, le altre istituzioni coinvolte e tutte le persone che saranno protagoniste di questi appuntamenti. I messaggi che verranno lanciati, attraverso tutte le iniziative previste, saranno importanti per fare informazione e sensibilizzazione sull'epilessia e per contrastare ogni forma di pregiudizio e di stigma. Continueremo a essere concretamente al fianco delle persone che vivono questa patologia e delle loro famiglie".

"Essere qui oggi, per me, è stato importante, innanzitutto per ascoltare le testimonianze delle associazioni dei medici e delle famiglie a proposito delle sfide che ogni giorno affrontano le persone con epilessia e della necessità di avere risposte chiare, anche a livello normativo - ha dichiarato Annamaria Ferretti -. Le campagne di informazione e sensibilizzazione che realizzeremo in questi giorni sono importanti, ma, come è stato ricordato anche oggi, bisogna andare oltre, con azioni concrete, ed è questa la nostra intenzione, come Municipi, partendo proprio dalle condizioni di fragilità di ogni tipo, nell'ottica di un autentico welfare di prossimità".

"Come istituzioni, a tutti i livelli, abbiamo il dovere di essere al fianco di chi vive ogni condizione di fragilità e ogni forma di patologia - ha proseguito Alessandra Lopez -. Le testimonianze delle associazioni delle famiglie e dei medici ci dicono che, per quanto riguarda l'epilessia, la medicina ha compiuto grandi passi in avanti in questi anni. Allo stesso tempo, però, molto c'è ancora da fare per sostenere i diritti delle persone affette da epilessia, per scongiurare inaccettabili discriminazioni e favorire una migliore qualità della vita, a tutti i livelli. Continueremo a essere concretamente vicini a queste persone e alle loro famiglie: con gesti semplici, ma importanti, come le iniziative di sensibilizzazione che verranno realizzate in questi giorni e, ancor di più, sostenendo il loro impegno per arrivare all'adozione di strumenti normativi che siano davvero in grado di tutelare le loro esigenze".

"L'importanza degli eventi che ogni anno realizziamo in occasione della Giornata internazionale dell'epilessia risiede soprattutto nella possibilità, che abbiamo grazie a queste azioni, di rinnovare il nostro messaggio contro ogni forma di stigma ancora presente nella nostra società quando si parla di questa patologia - ha affermato Vittorio Sciruicchio -. Quest'anno, nelle iniziative in programma a Bari, con la collaborazione della commissione consiliare Pari opportunità e il patrocinio del Comune di Bari, questi messaggi saranno lanciati soprattutto attraverso l'arte, uno degli strumenti di comunicazione più potenti ed efficaci. L'evento principale, che domenica 9 febbraio sarà ospitato negli spazi dell'ex Mercato del Pesce, avrà al centro il battito d'ali delle farfalle, a simboleggiare proprio l'effetto farfalla, la possibilità, cioè, di produrre effetti importanti anche a distanza con ogni singolo gesto; i nostri eventi di questi giorni rappresenteranno, quindi, un battito d'ali che ha l'obiettivo di coinvolgere il più possibile, nel corso del tempo, tutte le istituzioni e la cittadinanza, al fianco dei medici, delle famiglie e di tutte le associazioni, per fare informazione e contrastare ogni discriminazione in tema di epilessia".

"Come Ospedale Pediatrico Giovanni XXIII siamo felici di essere parte di questo programma di iniziative, che

La proprietÃ intellettuale Ã¨ riconducibile alla fonte specificata in testa alla pagina. Il ritaglio stampa Ã¨ da intendersi per uso privato

Quotidiano di Bari

ci vedranno inaugurare una panchina viola, colore simbolo della Giornata internazionale dell'epilessia, presso il giardino antistante l'ospedale - ha proseguito Pasquale Conti -. Noi siamo impegnati ogni giorno non solo negli aspetti di cura, ma anche in quelli di informazione a favore delle famiglie dei pazienti più piccoli. Un aspetto cruciale, a questo proposito, è quello legato alla vita scolastica di questi bambini e alla corretta gestione, in sicurezza, dei possibili episodi epilettici. A questo proposito, è importante - e le campagne di sensibilizzazione ci aiutano molto in questo senso - diffondere informazioni corrette, distinguendo problematiche reali da stereotipi invece ancora troppo diffusi. In certi casi, infatti, nell'ambito scolastico si assiste ancora a diffidenze che, come medici, siamo impegnati a contrastare, rassicurando sulla compatibilità di questa patologia con la frequenza scolastica, fondamentale per la vita di ogni bambino".

"L'epilessia è una delle patologie neurologiche croniche più frequenti: colpisce una persona su cento, quindi tutti voi conoscete una persona portatrice di epilessia, ma spesso non lo sapete, perché questa condizione, in numerosi casi, non appare - ha proseguito Angela La Neve -. Oggi abbiamo a disposizione farmaci innovativi che aiutano a migliorare molto la qualità della vita delle persone con epilessia, strumenti diagnostici molto più precisi e terapie adatte a ogni tipo di sindrome epilettica: eppure, nonostante ciò, non riusciamo ancora a superare lo stigma e le discriminazioni di cui sono oggetto queste persone. È ora di compiere, finalmente, un passo in avanti, superando tutti gli stereotipi, per essere concretamente al fianco delle persone con epilessia, nelle loro diverse esigenze, sostenendo il più possibile i loro diritti".

La proprietÃ intellettuale Ã¨ riconducibile alla fonte specificata in testa alla pagina. Il ritaglio stampa Ã¨ da intendersi per uso privato

LICE WEB

293 articoli

LINK: https://www.fondazioneveronesi.it/magazine/articoli/neuroscienze/epilessie-rare-limportanza-di-diagnosi-precoce-e-trattamenti-mirati

Fondazione VERONESI magazine
IL PORTALE DI CHI CREDE NELLA RICERCA

NEUROSCIENZE

Daniele Bartolo
PUBBLICATO IL 20/

Epilessie rare: l'importanza di diagnosi precoce e trattamenti mirati

PRENDI CURA DELL'INFORMAZIONE SULLA SALUTE LEGGI CON CALMA CONDIVIDI

Spesso dovute a mutazioni genetiche, le epilessie rare richiedono diagnosi precoce per limitare danni [illegible]ppo e cure mirate, dai farmaci alla chirurgia

› Che cosa sono le epilessie rare?
› Dai difetti "elettrici" alle alterazioni strutturali
› Cure su misura
› Diagnosi precoce fondamentale
› Garantire percorsi di assistenza

TAG:

EPILESSIA

EPILESSIA INFANTILE

AGGIUNGI AI PREFERITI

GLOSSARI

EPILESSIA

Sebbene siano poco conosciute, le **epilessie rare** rappresentano una sfida significativa per la neurologia e la medicina di precisione. Dietro il nome "epilessia", infatti, si nascondono numerose condizioni molto differenti tra loro. Per comprendere lo stato dell'arte sulle cause e sulle possibili terapie, in occasione della Giornata Mondiale delle Malattie Rare, abbiamo intervistato il **professor Flavio Villani**, direttore dell'Unità di Neurofisiopatologia del Policlinico San Martino di Genova e vice presidente di LICE, Lega Italiana contro l'Epilessia.

CHE COSA SONO LE EPILESSIE RARE?

La proprietà intellettuale è riconducibile alla fonte specificata in testa alla pagina. Il ritaglio stampa è da intendersi per uso privato

«Le epilessie rare -spiega Villani- sono un gruppo eterogeneo di **patologie neurologiche** caratterizzate da crisi epilettiche ricorrenti, spesso resistenti ai trattamenti farmacologici convenzionali. A differenza delle epilessie più comuni, queste forme sono spesso causate da **mutazioni genetiche** e si manifestano precocemente, nei primi anni di vita». Complessivamente le epilessie rare colpiscono circa **1 persona su 2 mila** ma la loro incidenza varia in base alla specifica sindrome. Tra le forme meglio caratterizzate vi sono la sindrome di Dravet e la sindrome di Lennox-Gastaut.

Grazie ai progressi della genetica oggi sappiamo che molte epilessie rare hanno una chiara origine genetica, identificabile attualmente in circa il 40% dei casi. «Ad oggi -spiega l'esperto- sono note circa **160 forme di epilessie rare**. Le mutazioni associate possono alterare diversi meccanismi biologici portando ad una ipereccitabilità delle cellule nervose, i neuroni, caratteristica principale delle epilessie».

DAI DIFETTI "ELETTRICI" ALLE ALTERAZIONI STRUTTURALI

In linea di massima le epilessie di origine genetica possono essere suddivise in tre grandi categorie. La prima riguarda mutazioni che influenzano il **segnale elettrico.** «Alcuni geni - spiega Villani - regolano il funzionamento dei canali ionici, particolari elementi molecolari responsabili del controllo dell'eccitabilità dei neuroni. Mutazioni in geni come SCN1A (sindrome di Dravet) o KCNQ2 alterano il bilancio tra eccitazione e inibizione neuronale, favorendo l'insorgenza delle crisi epilettiche».

La seconda riguarda mutazioni che influenzano il **metabolismo cerebrale**. «Alcune epilessie rare derivano da difetti nei meccanismi metabolici del cervello. È il caso della deficienza di GLUT1, in cui una mutazione nel gene SLC2A1 compromette il trasporto del glucosio ai neuroni, privandoli della loro principale fonte di energia, Questo genera un alterato funzionamento del neurone che può sfociare nella crisi epilettica e in altri disturbi neurologici» aggiunge Villani.

La terza riguarda mutazioni che influenzano la **struttura anatomica cerebrale.** «Alcune sindromi epilettiche rare - spiega l'esperto- sono causate da alterazioni nello sviluppo del cervello come nel caso della Sclerosi Tuberosa, dove mutazioni nei geni TSC1 e TSC2 provocano la formazione di lesioni anomale nella corteccia cerebrale che generano così le crisi epilettiche».

CURE SU MISURA

La proprietà intellettuale è riconducibile alla fonte specificata in testa alla pagina. Il ritaglio stampa è da intendersi per uso privato

La cura delle epilessie rare, proprio in virtù delle così ampie differenze tra le diverse forme, è complessa e richiede un approccio multidisciplinare. I trattamenti possono prevedere l'utilizzo di **farmaci anticrisi**, ma anche, in casi selezionati, **la chirurgia**, volta ad eliminare il focolaio epilettico da cui tutto origina. «Quest'ultimo approccio prevede la somministrazione di farmaci mirati a seconda della mutazione di origine. Si tratta di una vera e propria cura personalizzata. In questo caso però è fondamentale risalire alla mutazione genetica che è causa della malattia» spiega Villani. Fortunatamente in questi ultimi anni la ricerca ha portato allo sviluppo di farmaci specifici ma rimangono ancora preponderanti le forme senza una cura specifica. «In aggiunta a queste due strategie -aggiunge l'esperto- c'è anche l'approccio alimentare. Alcune forme di epilessia, specie quelle metaboliche, possono essere affrontate anche con alcuni regimi alimentari specifici».

DIAGNOSI PRECOCE FONDAMENTALE

Una degli aspetti più importanti nella gestione dell'epilessia è la **diagnosi precoce**. Individuare l'epilessia il prima possibile è fondamentale per prevenire danni irreversibili al cervello in via di sviluppo. «Nei bambini, la plasticità cerebrale permette al sistema nervoso di adattarsi e compensare alcuni deficit, ma solo se la diagnosi e il trattamento avvengono tempestivamente. Ritardare l'inizio di una terapia adeguata può aggravare i **disturbi del neurosviluppo**, quali disabilità cognitive e motorie, spesso presenti in questi casi con gravi effetti sulla qualità della vita delle persone affette. Ma per farlo -ed accedere alle cure- sono altrettanto di fondamentale importanza **i centri a cui rivolgersi**. Le epilessie rare infatti richiedono un approccio altamente specializzato e multidisciplinare, disponibile solo nei centri specializzati per la diagnosi e la cura dell'epilessia. La LICE ne riconsoce circa **70 su tutto il territorio nazionale**» conclude Villani.

GARANTIRE PERCORSI DI ASSISTENZA

Ma oltre all'aspetto puramente terapeutico, non bisogna dimenticare che alcune forme di epilessia richiedono un approccio che va oltre l'aspetto medico. Emblematiche le parole di Isabella Brambilla, Presidente CREA Complex and Rare Epilepsies Alliance e Presidente Dravet Italia Onlus: «Ogni giorno, chi vive con queste condizioni, affronta una realtà fatta di **sofferenza e di lotte quotidiane**, e le famiglie si trovano ad affrontare un peso che troppo spesso non viene riconosciuto e supportato. Le necessità dei pazienti sono tante e richiedono un **approccio terapeutico altamente specializzato** e multidisciplinare - presso i centri di

La proprietà intellettuale è riconducibile alla fonte specificata in testa alla pagina. Il ritaglio stampa è da intendersi per uso privato

riferimento che possono proporre e condividere le terapie più efficaci, proporre nuovi farmaci, coordinare e monitorare nel tempo gli interventi farmacologici e riabilitativi- e che prosegua per tutto il percorso di vita senza interruzioni. La transizione dai percorsi di cura pediatrici a quelli adulti è un passaggio cruciale per evitare che i pazienti più giovani, una volta diventati adulti, rimangano senza un **supporto adeguato**. La diagnosi tempestiva, inoltre, deve essere estesa anche a chi oggi, da adulto, non ha mai ricevuto una risposta. Solo con un **supporto socioassistenziale** mirato possiamo davvero fare la differenza. L'inclusione delle epilessie rare e complesse nel dibattito parlamentare è un passo importante, ma ora è il momento di accelerare e tradurre le parole in azioni concrete. È fondamentale il **riconoscimento formale della disabilità**, l'aggiornamento dei LEA con l'inclusione di tutte le encefalopatie epilettiche, e il rilancio del dibattito parlamentare Disegno di Legge sull'Epilessia. Solo con queste misure riusciremo a garantire ai pazienti le stesse opportunità di inclusione sociale di cui hanno diritto e, soprattutto, il diritto per loro e le loro famiglie ad una vita più dignitosa, serena e senza ulteriori ostacoli».

Daniele Banfi

Giornalista professionista del Magazine di Fondazione Umberto Veronesi dal 2011. **Laureato in Biologia** presso l'Università Bicocca di Milano - con **specializzazione in Genetica** conseguita presso l'Università Diderot di Parigi - ha un **master in Comunicazione della Scienza** ottenuto presso l'Università La Sapienza di Roma. In questi anni ha seguito i **principali congressi mondiali di medicina** (ASCO, ESMO, EASL, AASLD, CROI, ESC, ADA, EASD, EHA). Tra le tante tematiche approfondite ha raccontato l'avvento dell'**immunoterapia** quale nuova modalità per la cura del cancro, la **nascita dei nuovi antivirali contro il virus dell'epatite C**, la rivoluzione dei **trattamenti per l'ictus** tramite la chirurgia endovascolare e la nascita delle **nuove terapie a lunga durata d'azione per HIV**. Dal 2020 ha inoltre contribuito al racconto della pandemia **Covid-19** approfondendo in particolare l'iter che ha portato allo sviluppo dei **vaccini a mRNA**. Collabora con diverse testate nazionali.

daniele.banfi@fondazioneveronesi.it

@danielebanfi83

ARTICOLI CORRELATI

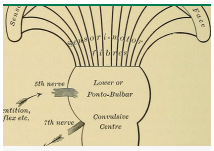

L'epilessia tra storia e miti

12-02-2024

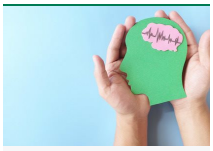

Quando l'epilessia è legata a un tumore cerebrale

12-02-2024

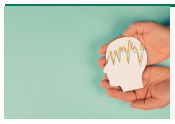

Epilessia: in estate sì a viaggi e sport

24-07-2023

Epilessia: un piano globale "targato" OMS per affrontare la malattia

09-08-2022

Quelle crisi epilettiche «particolari» che può scatenare Covid-19

16-04-2021

La proprietà intellettuale è riconducibile alla fonte specificata in testa alla pagina. Il ritaglio stampa è da intendersi per uso privato

Artribune
DAL 2011 ARTE ECCETERA ECCETERA

LINK: https://www.artribune.com/mostre-evento-arte/butterfly-2/

Butterfly

MAXXI - MUSEO DELLE ARTI DEL XXI SECOLO

16/02/2025

Butterfly

Informazioni Evento

Luogo
MAXXI - MUSEO DELLE ARTI DEL XXI SECOLO
Via Guido Reni 4a, Roma, Italia
(Clicca qui per la mappa)

Date
Il 16/02/2025

La proprietà intellettuale è riconducibile alla fonte specificata in testa alla pagina. Il ritaglio stampa è da intendersi per uso privato

Artribune
DAL 2011 ARTE ECCETERA ECCETERA

Vernissage
16/02/2025
ore 12
Generi
performance - happening

Le strade, le ispirazioni ed il desiderio di stupire del Maxxi e di RUFA sono pronti ad incrociarsi nuovamente, per una performance che, nel segno dell'arte, intende analizzare il fenomeno ancora poco conosciuto, almeno dal punto di vista comportamentale, dell'epilessia.

Comunicato stampa

Le strade, le ispirazioni ed il desiderio di stupire del Maxxi e di RUFA sono pronti ad incrociarsi nuovamente, per una performance che, nel segno dell'arte, intende analizzare il fenomeno ancora poco conosciuto, almeno dal punto di vista comportamentale, dell'epilessia.

Domenica 16 febbraio, dalle ore 12 alle ore 18, il Museo nazionale delle arti del XXI secolo, via Guido Reni 4a a Roma, con ingresso libero, accoglierà il progetto "Butterfly" di Sofia Basañes Vázquez e Lilia Papa, studentesse del biennio magistrale di Fine Arts. Realizzato in occasione della Giornata mondiale dell'epilessia, "Butterfly" è parte di un'esperienza di sensibilizzazione realizzata in collaborazione con LICE – Lega italiana contro l'epilessia e "You&Web Agency", per promuovere la conoscenza dell'epilessia e abbattere i pregiudizi. L'iniziativa mira a informare il pubblico su questa condizione neurologica, diffondendo consapevolezza e fornendo strumenti utili per riconoscere e gestire una crisi epilettica.

Butterfly è una "durational performance" che esplora la tensione fisica e la resilienza umana, elementi chiave in condizioni come l'epilessia. L'opera si sviluppa attraverso l'interazione tra due arti: un'artista si muove continuamente in una danza, incarnando la lotta interiore e la trasformazione; l'altra suona dal vivo la chitarra, creando un paesaggio sonoro in costante evoluzione, rappresentando la forza di volontà e la resistenza. Insieme, queste due componenti danno vita a un dialogo che esprime fragilità, adattamento e potenza creativa nel tempo.

La performance rappresenta un incontro tra discipline: le artiste indosseranno abiti realizzati dagli studenti RUFA di Sustainable fashion design. Questo aspetto arricchisce la profondità visiva e concettuale dell'opera, trasformando i costumi in simboli di resilienza e innovazione, ideati dai talentuosi designer RUFA Francesco Caruccio, Aiza Baiyshbekova, Erika Tripoli, Margherita Beritognolo e Mattia Siciliano. Il progetto è stato reso possibile grazie alla collaborazione di Marta Jovanovic, coordinatrice del Dipartimento di arti visive, e Guenda Cermel, coordinatrice del triennio in Sustainable fashion design.L'ingresso è gratuito ed è aperto a tutti.

Artribune

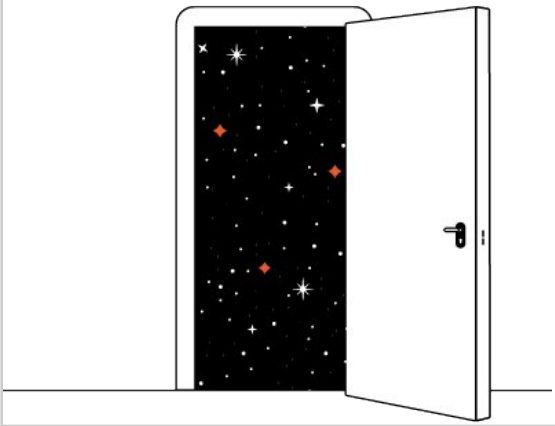

La proprietà intellettuale è riconducibile alla fonte specificata in testa alla pagina. Il ritaglio stampa è da intendersi per uso privato

LINK: https://www.lavocedeimedici.it/2025/02/13/epilessia-al-maxxi-un-grande-evento-a-tema-con-performance-artistiche/

Cultura è Salute

Epilessia: al MAXXI un grande evento a tema con performance artistiche

da Redazione • 5 min lettura • 4 giorni fa

13 Febbraio 2025

Verrà inaugurata a Roma domenica 16 febbraio dalle ore 10.30 presso il **Museo Nazionale delle Arti del XXI Secolo, MAXXI**, la ***Triple Bench***, la panchina tripla, personalizzata con il colore dell'epilessia, il viola, progettata per la Lega Italiana Contro l'Epilessia e la Fondazione LICE dal designer

Post in Primo Piano

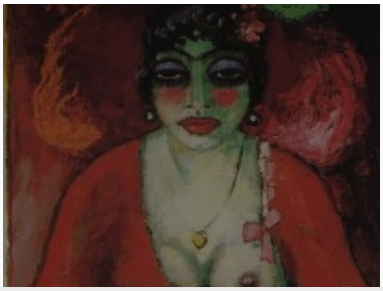

La proprietà intellettuale è riconducibile alla fonte specificata in testa alla pagina. Il ritaglio stampa è da intendersi per uso privato

statunitense **Chris Bangle**, fondatore del Big Bench Community Project.

L'inaugurazione al **MAXXI** rientra nell'ambito della **Campagna** di *disease awareness* 2025 dal titolo **"Siediti, ascolta e comprendi. Un battito d'ali per un grande cambiamento",** presentata in occasione della Giornata Internazionale per l'Epilessia 2025, che ha l'obiettivo di diffondere una corretta conoscenza delle Epilessie e favorire, quindi, in un crescendo, l'abbattimento dello stigma che tuttora circonda le Persone affette da Epilessia e i loro familiari e caregiver.

Nel corso dell'evento si svolgeranno performance artistiche a cura degli allievi e professionisti della **Rome University of Fine Arts (RUFA)** e la performance live dello **street artist Luca Vollono (@lucamaleonte)** che dipingerà dal vivo **una grande tela con la rappresentazione del volo di farfalle, simbolo della Giornata.**

"*Sarà una grande emozione* – dichiara **Oriano Mecarelli**, **presidente della Fondazione Epilessia LICE** – *poter assistere all'inaugurazione della Triple Bench, una grande panchina viola dedicata alle Persone con Epilessia, in uno dei più prestigiosi musei della Capitale. Ad oggi, grazie alla Campagna di Fondazione LICE, abbiamo installato oltre* ***40 panchine viola su tutto il territorio nazionale.*** *L'obiettivo della Campagna per il 2025 è quello di far conoscere le problematiche psico-sociali correlate all'Epilessia attraverso il linguaggio universale dell'arte, con performance cheincluderanno danza, musica, teatro e arti visive, come strumento di educazione e consapevolezza, al fine di sensibilizzare il pubblico sulla condizione delle persone che ne soffrono".*

"Gli eventi artistici organizzati per onorare la Giornata Mondiale dell'Epilessia 2025 – interviene **Giovanni Assenza, Coordinatore LICE, Macroarea Lazio e Abruzzo** – *testimoniano l'impegno della Fondazione LICE nel combattere ciò che maggiormente inficia la qualità di vita delle persone con epilessia, lo stigma sociale. Tali eventi si inseriscono nell'ambito di una delle principali missioni della Fondazione LICE, ossia l'educazione sull'epilessia. Tutti i soci LICE, durante e oltre il proprio orario lavorativo, sono impegnati a educare le persone con epilessia, i medici, la società civile, i politici, gli imprenditori, gli studenti e gli insegnanti. Siamo consapevoli e convinti che l'educazione sia uno degli strumenti fondamentali per aiutare le persone con epilessia ad ottenere la piena inclusività sociale".*

Nel corso dell'evento,negli spazi aperti al pubblico, sarà organizzata una *durational performance* dal titolo "Farfalla", a cura di **Sofia Basañes Vázquez e Lilia Papa**, studentesse del **Master of Fine Arts presso RUFA University**. L'opera trae ispirazione dalla tensione fisica e dalla richiesta di resilienza, in condizioni come quella dell'Epilessia, esplorando il loro impatto sul corpo umano. La performance vede un'artista impegnata in un movimento continuo e nella danza, mentre l'altra mette alla prova la propria forza di volontà suonando dal vivo la chitarra e creando un paesaggio sonoro in evoluzione. Insieme, incarnano i temi della resistenza, vulnerabilità e trasformazione nel tempo.

Gli studenti presenteranno una **composizione multidisciplinare** che includerà danza, musica, teatro e arti visive, con l'obiettivo di evocare l'impatto delle crisi sulla vita quotidiana e sensibilizzare il pubblico sulla condizione delle persone che sono affette da Epilessia.

con una platea di
oltre 250.000 colleghi
contatta la redazione e diventa protagonista

Rubriche

Ricerche e Scoperte	69
Effetto Michelangelo	4
Covid	309
Donne e Salute	25
Medici-Scrittori	25
Storie	7
Zoom	38
Diritti e Doveri	32
Pareri a confronto	88
Medico-Paziente	146
Cultura è Salute	308
Sanità e Territorio	111
Video	23

La proprietà intellettuale è riconducibile alla fonte specificata in testa alla pagina. Il ritaglio stampa è da intendersi per uso privato

Francesco Caruccio, insieme a **Aiza Baiyshbekova, Erika Tripoli, Margherita Beritognolo e Mattia Siciliano, studenti di Sustainable Fashion Design presso RUFA University**, hanno progettato i **costumi** utilizzando materiali sostenibili e una maestria artigianale innovativa, arricchendo la profondità concettuale e visiva dell'opera. Realizzata da **Marta Jovanovic, Coordinatrice del Dipartimento di Arti Visive, e Guenda Cermel, Coordinatrice di Sustainable Fashion Design**, questa collaborazione intreccia discipline e voci per creare una potente espressione di resilienza creativa e forza umana.

L'evento al MAXXI sarà anche l'occasione per assistere alla **performance live** di **Luca Vollono (@lucamaleonte)**, *street artist* che dipingerà dal vivo una grande tela con la rappresentazione delle immagini simbolo della giornata. *"L'opera "Effect – Mucchio di Farfalle"* – commenta **Luca Vollono** *-nasce dall'intento di esplorare un tema profondo e complesso, che si intreccia con la sensibilizzazione sul tema dell'epilessia. I colori e il soggetto scelto sono fortemente ispirati alla campagna di informazione sulle reazioni fisiche del corpo in presenza di questa condizione, in particolare agli effetti che si manifestano durante le crisi. Il "mucchio" di farfalle, che si forma e si dispiega sulla tela, non è una composizione casuale, ma una disposizione atipica, dinamica e concentrata verso un punto preciso, come a voler simboleggiare la direzione e l'intensità dei fenomeni fisici legati all'epilessia. Questa visione visiva e astratta delle farfalle cattura il movimento e la frenesia dei fenomeni corporei, ma al tempo stesso invita alla riflessione sul significato profondo di tali esperienze. L'opera ci ricorda che ogni piccolo gesto, ogni attimo di consapevolezza, può essere come un battito d'ali che si propaga e cambia l'ambiente che ci circonda, portando un po' di luce, di serenità e di comprensione nel mondo degli altri".*

I **motivi conduttori** della Campagna di Fondazione LICE 2025 sono:

- **Il volo di farfalle**: che si origina dalla panchina e intende simboleggiare il *butterfly effect* così descritto nella Treccani: «infinitesime variazioni nelle condizioni iniziali producono variazioni grandi e crescenti»
- **La panchina viola:** luogo dove sedersi per ascoltare e comprendere mettendo al centro la Persona con Epilessia (Triple Bench)
- **Il colore viola**: simbolo universale del pregiudizio e discriminazione ancora oggi legati alla patologia

Da qui il *claim:* **un battito d'ali per un grande cambiamento**

Un ringraziamento speciale va, infine, alle Aziende che oggi sono qui al fianco di LICE e di Fondazione LICE per aver sostenuto la Giornata Internazionale dell'Epilessia 2025 e per il loro impegno straordinario che dedicano tutti i giorni in questo ambito: **Angelini Pharma**, **Jazz Pharmaceuticals, UCB Pharma, Ecupharma, Eisai, LivaNova e Lusofarmaco,** per il contributo non condizionante alla Campagna.

Per maggiori informazioni:

www.lice.it
https://fondazionelice.it/
https://www.facebook.com/FondazioneEpilessiaLICE

La proprietà intellettuale è riconducibile alla fonte specificata in testa alla pagina. Il ritaglio stampa è da intendersi per uso privato

LINK: https://www.sanitainformazione.it/advocacy-e-associazioni/giornata-epilessia-lice-siediti-ascolta-e-comprendi-un-battito-dali-per-un-grande-...

ADVOCACY E ASSOCIAZIONI | 10 Febbraio 2025 12:09

Giornata epilessia, Lice: "Siediti, ascolta e comprendi. Un battito d'ali per un grande cambiamento"

Presentata la nuova Campagna 2025 di sensibilizzazione sull'Epilessia di Fondazione LICE "Siediti, ascolta e comprendi. Un battito d'ali per un grande cambiamento", alla presenza di Istituzioni e Associazioni di pazienti nazionali e internazionali

di Isabella Faggiano

Il colore viola, simbolo universale del pregiudizio e della discriminazione ancora oggi legati all'Epilessia. Poi, la Triple Bench, l'originale panchina viola dove sedersi per ascoltare e comprendere, mettendo al centro la persona con epilessia. Infine il volo di farfalle, a simboleggiare il butterfly effect, così definito nella Treccani "infinitesime variazioni nelle condizioni iniziali che producono variazioni grandi e crescenti". Sono questi gli elementi principali che ricorrono nella nuova Campagna di Fondazione LICE "Siediti, ascolta e comprendi. Un battito d'ali per un grande cambiamento". La Campagna 2025 è stata presentata in occasione della Giornata Internazionale per l'epilessia, che si celebra il 10 febbraio, con l'obiettivo di diffondere una corretta conoscenza delle epilessie e favorire, quindi, in un crescendo, l'abbattimento dello stigma che tuttora circonda le persone affette da epilessia e i loro familiari e caregiver. "Sarà una grande emozione anche quest'anno – dichiara **Oriano Mecarelli**, presidente della Fondazione Epilessia LICE – poter assistere all'installazione di nuove panchine viola dedicate all'Epilessia, ad oggi sono oltre 40 su tutto il territorio nazionale. L'obiettivo della Campagna di Fondazione LICE per il 2025 è quello di far conoscere le problematiche psico-sociali correlate all'Epilessia attraverso il linguaggio universale dell'arte, con performance che includeranno danza, musica, teatro e arti visive, come strumento di educazione e consapevolezza, al fine di sensibilizzare il pubblico sulla condizione delle persone che ne soffrono".

L'epilessia

Con oltre 50 milioni di persone colpite nel mondo, l'epilessia è una delle malattie neurologiche più diffuse, per questo l'Organizzazione Mondiale della Sanità ha riconosciuto l'epilessia come **malattia sociale**. Si stima che nei Paesi industrializzati interessi circa una persona su 100: in Italia soffrono di epilessia circa 600mila persone, ben sei milioni in Europa. Nei Paesi a reddito elevato, l'incidenza dell'epilessia presenta due picchi, rispettivamente nei primi anni di vita e dopo i 75 anni. Nel 2022 l'OMS ha ratificato il Piano d'Azione Globale Intersettoriale per l'epilessia e gli altri disturbi neurologici 2022 – 2031 (Intersectorial Global Action Plan for Epilepsy and other Neurological Disorders, IGAP), il primo piano d'azione globale sulla gestione dell'epilessia, che detta fondamentali obiettivi per gli Stati Membri nei prossimi dieci anni. Gli scopi principali dell'IGAP sono: ottenere l'assistenza sanitaria universale con la fornitura di medicinali essenziali e tecnologie di base necessarie per la loro gestione. L'aggiornamento delle politiche nazionali esistenti riguardo l'epilessia e gli altri disturbi neurologici, con idonee campagne di sensibilizzazione e programmi di advocacy; la realizzazione di programmi intersettoriali destinati alla promozione della salute del cervello e alla prevenzione dei disturbi neurologici; lo sviluppo di un'idonea legislazione al fine di promuovere la

La proprietà intellettuale è riconducibile alla fonte specificata in testa alla pagina. Il ritaglio stampa è da intendersi per uso privato

lotta allo stigma e proteggere i diritti umani delle persone con epilessia.

Gli eventi in programma

Nella serata del 10 febbraio numerosi monumenti e edifici pubblici italiani, come il Colosseo a Roma, si illumineranno di viola. Sempre a Roma, domenica 16 febbraio a cura di LICE sarà installata presso il MAXXI – Museo Nazionale delle Arti del XXI Secolo – la Triple Bench, panchina viola progettata dal designer statunitense Chris Bangle, fondatore del Big Bench Community Project, e attorno ad essa si svolgeranno performance artistiche a cura degli allievi e professionisti della Rome University of Fine Arts (RUFA) e la performance live dello street artist Luca Vollono (@lucamaleonte) che dipingerà dal vivo una grande tela con la rappresentazione del volo di farfalle, simbolo della Giornata. Contestualmente, a partire dal 10 febbraio, attività di questo tipo prenderanno il via in molte altre città italiane, con l'intento di diffondere, il più possibile sul territorio nazionale, l'installazione di nuove panchine viola e la realizzazione di murali (anche su pareti fisse) con rappresentazioni evocative dei simboli descritti, in particolare del volo di farfalle viola. "Siamo davvero felici di annunciare la Campagna 2025 – evidenzia **Carlo Andrea Galimberti**, presidente LICE – che proseguirà tutto l'anno portando avanti progetti di ampio respiro. Anche in questa nuova edizione, vogliamo ribadire il nostro impegno contro lo stigma sociale nei confronti delle Persone con Epilessia per continuare a sensibilizzare tutta la comunità. L'Epilessia è una malattia cronica che impatta inevitabilmente sulla vita quotidiana di chi ne soffre e di chi se ne prende cura. LICE da sempre sostiene le Persone con Epilessia, affinché non si arrendano alla propria condizione, lottando per raggiungere una sempre migliore qualità di vita".

Un anno ricco di appuntamenti

La Giornata Internazionale per l'Epilessia darà il via a numerose iniziative che LICE supporterà per tutto il 2025 e che dal mese di marzo si concentreranno anche sull'organizzazione di un **contest nazionale dedicato alla comunicazione visiva e al design** per gli studenti dei Licei Artistici e degli Istituti Professionali, e per gli allievi di alcune Accademie d'Arte, che verranno invitati a creare elaborati artistici sul tema dell'Epilessia, utilizzando come fil rouge simbolico la panchina e la farfalla viola. Alla scuola vincitrice Fondazione LICE donerà una panchina viola da collocare nel proprio cortile interno e un premio in denaro. Le opere artistiche più significative verranno raccolte in un supporto digitale e diffuse attraverso i canali social di LICE e Fondazione LICE. I partecipanti saranno inoltre invitati a partecipare alle future attività di Fondazione LICE, per testimoniare il loro impegno e raccontare della personale interpretazione artistica sul tema delle Epilessie e in generale su tutto quello che riguarda la lotta al pregiudizio e alla discriminazione.

Iscriviti alla Newsletter di Sanità Informazione per rimanere sempre aggiornato

GLI ARTICOLI PIU' LETTI

SALUTE
Obesità, una Commissione Globale propone una revisione della diagnosi: "Ecco quando l'eccesso di peso è patologia"
La Commissione sull'Obesità Clinica raccomanda un nuovo approccio, con più sfumature, nel quale vengono usate in aggiunta al BMI anche delle misure del grasso corporeo – ad e...
di I.F.

ADVOCACY E ASSOCIAZIONI
Associazioni pazienti nei processi decisionali, Petrangolini: "Un grande risultato, ma il testo approvato non è perfetto"
Il Direttore di Patient Advocacy Lab: "Imporre un limite di almeno 10 anni di attività alle Associazioni che intendano iscriversi al 'Registro unico delle associazioni della salute e part...
di Isabella Faggiano

ADVOCACY E ASSOCIAZIONI
Legge sulla non autosufficienza, Cupla e Carer: "Le Associazioni vigilino attivamente sulla realizzazione della riforma"
Il monito è stato lanciato durante l'evento "Parliamo di caregiver. Chi si prende cura di una persona cara", tenutosi nei giorni scorsi a Reggio Emilia
di Isabella Faggiano

RUBRICHE

La proprietà intellettuale è riconducibile alla fonte specificata in testa alla pagina. Il ritaglio stampa è da intendersi per uso privato

LINK: https://www.sanita33.it/terapia/4841/-internazionale-epilessia-le-iniziative-di-lice-pegiornatar-abbattere-lo-stigma.html

RICERCA E CURA

10 Febbraio 2025

EPILESSIA

Giornata internazionale epilessia, le iniziative di Lice per abbattere lo stigma

La Fondazione LICE ha presentato la campagna 2025 "Siediti, ascolta e comprendi. Un battito d'ali per un grande cambiamento", con l'obiettivo di sensibilizzare l'opinione pubblica sulle problematiche psico-sociali legate alla malattia e contrastare pregiudizi e discriminazioni.

Il 10 febbraio si celebra la **Giornata internazionale dell'epilessia**, una patologia neurologica che colpisce circa **600mila persone in Italia** e oltre **50 milioni nel mondo**. In questa occasione, la **Fondazione LICE** ha presentato la campagna 2025 **"Siediti, ascolta e comprendi. Un battito d'ali per un grande cambiamento"**, con l'obiettivo di sensibilizzare l'opinione pubblica sulle problematiche psico-sociali legate alla malattia e contrastare pregiudizi e discriminazioni.

"L'epilessia è una malattia cronica che incide profondamente sulla vita di chi ne soffre e dei loro caregiver. Il nostro obiettivo è aumentare la consapevolezza e garantire una migliore qualità di vita alle persone con

Resta aggiornato con noi!

La tua risorsa per news mediche, riferimenti clinici e formazione.

Iscriviti al servizio utilizzando il tuo account Medikey

Dichiaro di aver letto e accetto le condizioni di privacy

Il Magazine
Il giornale del management della sanità

I PIÙ LETTI

La proprietà intellettuale è riconducibile alla fonte specificata in testa alla pagina. Il ritaglio stampa è da intendersi per uso privato

epilessia", ha dichiarato **Carlo Andrea Galimberti**, presidente **LICE**.

A partire da marzo, prenderà il via un **contest nazionale** rivolto a **licei artistici, istituti professionali e accademie d'arte**, per la realizzazione di opere sul tema dell'epilessia. La scuola vincitrice riceverà una panchina viola e un premio in denaro, mentre i lavori più significativi saranno diffusi sui canali digitali di **LICE** e **Fondazione LICE**.

Tra le iniziative, il **16 febbraio** verrà installata al **Museo MAXXI di Roma** la **Triple Bench**, una panchina viola simbolo della lotta allo stigma, progettata dal designer **Chris Bangle**. L'evento sarà accompagnato da **performance artistiche** a cura della Rome University of Fine Arts e dello street artist **Luca Vollono**. Inoltre, nella serata del **10 febbraio**, numerosi monumenti italiani, tra cui il **Colosseo**, si illumineranno di viola.

L'iniziativa ha il sostegno di **RAI per la Sostenibilità** e il supporto di aziende del settore farmaceutico, tra cui **Angelini Pharma, Jazz Pharmaceuticals, UCB Pharma, Ecupharma, Eisai, LivaNova** e **Lusofarmaco**.

L'**Organizzazione Mondiale della Sanità (Oms)** ha riconosciuto l'epilessia come una **malattia sociale** e nel **2022** ha approvato il **Piano d'Azione Globale per l'Epilessia e i Disturbi Neurologici (IGAP)**, con l'obiettivo di migliorare l'accesso alle cure e contrastare lo stigma.

Se l'articolo ti è piaciuto rimani in contatto con noi sui nostri canali social seguendoci su:

Oppure rimani sempre aggiornato in ambito farmaceutico iscrivendoti alla nostra newsletter!

ISCRIVITI

POTREBBERO INTERESSARTI ANCHE

12/02/2025
TERAPIA
Emofilia, nuova terapia settimanale mostra risultati promettenti

12/02/2025
MERCATO
Amazon inaugura la sua prima parafarmacia a Milano. Focus su cosmesi e beauty

TERAPIA
Emofilia, nuova terapia settimanale mostra risultati promettenti

TERAPIA
Distribuzione farmaci, frammentazione e diseguaglianze le criticità

TERAPIA
Giornata internazionale epilessia, le iniziative di Lice per abbattere lo stigma

TERAPIA
Sclerosi multipla, rimborsabilità Aifa per anticorpo monoclonale

TERAPIA
Influenza, autorizzato nuovo vaccino trivalente ad alto dosaggio per gli anziani

EVENTI

Vedi tutti

La proprietà intellettuale è riconducibile alla fonte specificata in testa alla pagina. Il ritaglio stampa è da intendersi per uso privato

LINK: https://www.ilrestodelcarlino.it/video/epilessia-al-via-campagna-di-sensibilizzazione-di-fondazione-lice-rbwpu5lb

10 feb 2025

Il Resto del Carlino • Video • Epilessia, al via campagna ...

Epilessia, al via campagna di sensibilizzazione di Fondazione LICE

Milano, 10 feb. (askanews) - "Siediti, ascolta e comprendi. Un battito d'ali per un grande cambiamento": è questa la nuova campagna di disease awareness 2025 di Fondazione LICE presentata in occasione della Giornata Internazionale per l'epilessia davanti a rappresentanti delle Istituzioni e alle principali associazioni nazionali e internazionali delle persone colpite da questa patologia. Il colore viola, simbolo universale del pregiudizio e della discriminazione ancora oggi legati all'epilessia; la Triple Bench, l'originale panchina viola disegnata da Chris Bangle e realizzata per LICE da Big Bench Community Project, dove sedersi per ascoltare e comprendere, mettendo al centro la persona con epilessia; il volo di farfalle, a simboleggiare il butterfly effect, ossia le "infinitesime variazioni nelle condizioni iniziali che producono variazioni grandi e crescenti": questi gli elementi principali della nuova campagna di Fondazione LICE che ha l'obiettivo di diffondere una corretta conoscenza delle epilessie e favorire, quindi l'abbattimento dello stigma che tuttora circonda le persone che ne sono colpite e i loro familiari e caregiver. "È fondamentale promuovere la consapevolezza e l'inclusione, garantendo che chi soffre di epilessia riceva il supporto e le cure necessarie per vivere una vita piena e dignitosa", ha detto il senatore Ignazio Zullo, impegnato a portare i bisogni dei pazienti all'attenzione della politica. Per Fondazione LICE e per il suo presidente Oriano Mecarelli l'obiettivo della campagna è far conoscere le problematiche psico-sociali correlate all'epilessia attraverso il linguaggio universale dell'arte, per sensibilizzare il pubblico sulla condizione delle persone che ne soffrono". La Fondazione ha inoltre promosso diverse iniziative di sensibilizzazione, dall'illuminazione di edifici pubblici come il Colosseo fino a un contest nazionale per studenti invitati a creare elaborati artistici sul tema dell'epilessia, utilizzando come fil rouge simbolico la panchina e la farfalla viola.

© Riproduzione riservata

La proprietà intellettuale è riconducibile alla fonte specificata in testa alla pagina. Il ritaglio stampa è da intendersi per uso privato

LINK: https://www.iltelegrafolivorno.it/video/epilessia-al-via-campagna-di-sensibilizzazione-di-fondazione-lice-rbwpu5lb

10 feb 2025

Epilessia, al via campagna di sensibilizzazione di Fondazione LICE

Milano, 10 feb. (askanews) - "Siediti, ascolta e comprendi. Un battito d'ali per un grande cambiamento": è questa la nuova campagna di disease awareness 2025 di Fondazione LICE presentata in occasione della Giornata Internazionale per l'epilessia davanti a rappresentanti delle Istituzioni e alle principali associazioni nazionali e internazionali delle persone colpite da questa patologia. Il colore viola, simbolo universale del pregiudizio e della discriminazione ancora oggi legati all'epilessia; la Triple Bench, l'originale panchina viola disegnata da Chris Bangle e realizzata per LICE da Big Bench Community Project, dove sedersi per ascoltare e comprendere, mettendo al centro la persona con epilessia; il volo di farfalle, a simboleggiare il butterfly effect, ossia le "infinitesime variazioni nelle condizioni iniziali che producono variazioni grandi e crescenti": questi gli elementi principali della nuova campagna di Fondazione LICE che ha l'obiettivo di diffondere una corretta conoscenza delle epilessie e favorire, quindi l'abbattimento dello stigma che tuttora circonda le persone che ne sono colpite e i loro familiari e caregiver. "È fondamentale promuovere la consapevolezza e l'inclusione, garantendo che chi soffre di epilessia riceva il supporto e le cure necessarie per vivere una vita piena e dignitosa", ha detto il senatore Ignazio Zullo, impegnato a portare i bisogni dei pazienti all'attenzione della politica. Per Fondazione LICE e per il suo presidente Oriano Mecarelli l'obiettivo della campagna è far conoscere le problematiche psico-sociali correlate all'epilessia attraverso il linguaggio universale dell'arte, per sensibilizzare il pubblico sulla condizione delle persone che ne soffrono". La Fondazione ha inoltre promosso diverse iniziative di sensibilizzazione, dall'illuminazione di edifici pubblici come il Colosseo fino a un contest nazionale per studenti invitati a creare elaborati artistici sul tema dell'epilessia, utilizzando come fil rouge simbolico la panchina e la farfalla viola.

© Riproduzione riservata

La proprietà intellettuale è riconducibile alla fonte specificata in testa alla pagina. Il ritaglio stampa è da intendersi per uso privato

LINK: https://www.iltelegrafolivorno.it/video/epilessia-al-via-campagna-di-sensibilizzazione-di-fondazione-lice-rbwpu5lb

10 feb 2025

Il Telegrafo • Video • Epilessia, al via campagna ...

Epilessia, al via campagna di sensibilizzazione di Fondazione LICE

Milano, 10 feb. (askanews) - "Siediti, ascolta e comprendi. Un battito d'ali per un grande cambiamento": è questa la nuova campagna di disease awareness 2025 di Fondazione LICE presentata in occasione della Giornata Internazionale per l'epilessia davanti a rappresentanti delle Istituzioni e alle principali associazioni nazionali e internazionali delle persone colpite da questa patologia. Il colore viola, simbolo universale del pregiudizio e della discriminazione ancora oggi legati all'epilessia; la Triple Bench, l'originale panchina viola disegnata da Chris Bangle e realizzata per LICE da Big Bench Community Project, dove sedersi per ascoltare e comprendere, mettendo al centro la persona con epilessia; il volo di farfalle, a simboleggiare il butterfly effect, ossia le "infinitesime variazioni nelle condizioni iniziali che producono variazioni grandi e crescenti": questi gli elementi principali della nuova campagna di Fondazione LICE che ha l'obiettivo di diffondere una corretta conoscenza delle epilessie e favorire, quindi l'abbattimento dello stigma che tuttora circonda le persone che ne sono colpite e i loro familiari e caregiver. "È fondamentale promuovere la consapevolezza e l'inclusione, garantendo che chi soffre di epilessia riceva il supporto e le cure necessarie per vivere una vita piena e dignitosa", ha detto il senatore Ignazio Zullo, impegnato a portare i bisogni dei pazienti all'attenzione della politica. Per Fondazione LICE e per il suo presidente Oriano Mecarelli l'obiettivo della campagna è far conoscere le problematiche psico-sociali correlate all'epilessia attraverso il linguaggio universale dell'arte, per sensibilizzare il pubblico sulla condizione delle persone che ne soffrono". La Fondazione ha inoltre promosso diverse iniziative di sensibilizzazione, dall'illuminazione di edifici pubblici come il Colosseo fino a un contest nazionale per studenti invitati a creare elaborati artistici sul tema dell'epilessia, utilizzando come fil rouge simbolico la panchina e la farfalla viola.

© Riproduzione riservata

SPONSORIZZATO
SPONSORIZZATO

La proprietà intellettuale è riconducibile alla fonte specificata in testa alla pagina. Il ritaglio stampa è da intendersi per uso privato

LINK: https://sport.quotidiano.net/video/epilessia-al-via-campagna-di-sensibilizzazione-di-fondazione-lice-rbwpu5lb

QUOTIDIANOSPORTIVO

Calcio Basket Formula 1 Motomondiale Ciclismo Tennis Paralimpiadi Altri Sport Sport Locali Risultati

Internet a casa tua con EOLO®
EOLO® porta internet ultraveloce ovunque, anche dove non arriva la fibra
EOLO®
Apri >

Home > Video > Epilessia, al via campagna di sensibilizzazione di Fond...

Epilessia, al via campagna di sensibilizzazione di Fondazione LICE

Milano, 10 feb. (askanews) - "Siediti, ascolta e comprendi. Un battito d'ali per un grande cambiamento": è questa la nuova campagna di disease awareness 2025 di Fondazione LICE presentata in occasione della Giornata Internazionale per l'epilessia davanti a rappresentanti delle Istituzioni e alle principali associazioni nazionali e internazionali delle persone colpite da questa patologia. Il colore viola, simbolo universale del pregiudizio e della discriminazione ancora oggi legati all'epilessia; la Triple Bench, l'originale panchina viola disegnata da Chris Bangle e realizzata per LICE da Big Bench Community Project, dove sedersi per ascoltare e comprendere, mettendo al centro la persona con epilessia; il volo di farfalle, a simboleggiare il butterfly effect, ossia le "infinitesime variazioni nelle condizioni iniziali che producono variazioni grandi e crescenti": questi gli elementi principali della nuova campagna di Fondazione LICE che ha l'obiettivo di diffondere una corretta conoscenza delle epilessie e favorire, quindi l'abbattimento dello stigma che tuttora circonda le persone che ne sono colpite e i loro familiari e caregiver. "È fondamentale promuovere la consapevolezza e l'inclusione, garantendo che chi soffre di epilessia riceva il supporto e le cure necessarie per vivere una vita piena e dignitosa", ha detto il senatore Ignazio Zullo, impegnato a portare i bisogni dei pazienti all'attenzione della politica. Per Fondazione LICE e per il suo presidente Oriano Mecarelli l'obiettivo della campagna è far conoscere le problematiche psico-sociali correlate all'epilessia attraverso il linguaggio universale dell'arte, per sensibilizzare il pubblico sulla condizione delle persone che ne soffrono". La Fondazione ha inoltre promosso diverse iniziative di sensibilizzazione, dall'illuminazione di edifici pubblici come il Colosseo fino a un contest nazionale per studenti invitati a creare elaborati artistici sul tema dell'epilessia, utilizzando come fil rouge simbolico la panchina e la farfalla viola.

di Redazione Sport 10 febbraio 2025

© Riproduzione riservata

La proprietà intellettuale è riconducibile alla fonte specificata in testa alla pagina. Il ritaglio stampa è da intendersi per uso privato

LINK: https://www.msn.com/it-it/video/notizie/epilessia-al-via-campagna-di-sensibilizzazione-di-fondazione-lice/vi-AA1yKN5c

Il Messaggero + Segui 22 ora/e

Epilessia, al via campagna di sensibilizzazione di Fondazione LICE

"Siediti, ascolta e comprendi". Battiti d'ali, panchine e cambiamento Milano, 10 feb. (askanews) -... Vedi altro

1

La proprietà intellettuale è riconducibile alla fonte specificata in testa alla pagina. Il ritaglio stampa è da intendersi per uso privato

LINK: https://www.ildolomiti.it/video/cronaca/2025/il-video-epilessia-al-via-campagna-di-sensibilizzazione-di-fondazione-lice

IL DOLOMITI > CRONACA

CRONACA 10/02/2025 - 15:02

IL VIDEO. Epilessia, al via campagna di sensibilizzazione di Fondazione LICE

Milano, 10 feb. (askanews) - "Siediti, ascolta e comprendi. Un battito d'ali per un grande cambiamento": è questa la nuova campagna di disease awareness 2025 di Fondazione LICE presentata in occasione della Giornata Internazionale per l'epilessia davanti a rappresentanti delle Istituzioni e alle principali associazioni nazionali e internazionali delle persone colpite da questa patologia.Il colore viola, simbolo universale del pregiudizio e della discriminazione ancora oggi legati all'epilessia; la Triple Bench, l'originale panchina viola disegnata da Chris Bangle e realizzata per LICE da Big Bench Community Project, dove sedersi per ascoltare e comprendere, mettendo al centro la persona con epilessia; il volo di farfalle, a simboleggiare il butterfly effect, ossia le "infinitesime variazioni nelle condizioni iniziali che producono variazioni grandi e crescenti": questi gli elementi principali della nuova campagna di Fondazione LICE che ha l'obiettivo di diffondere una corretta conoscenza delle epilessie e favorire, quindi l'abbattimento dello stigma che tuttora circonda le persone che ne sono colpite e i loro familiari e caregiver."È fondamentale promuovere la consapevolezza e l'inclusione, garantendo che chi soffre di epilessia riceva il supporto e le cure necessarie per vivere una vita piena e dignitosa", ha detto il senatore Ignazio Zullo, impegnato a portare i bisogni dei pazienti all'attenzione della politica.Per Fondazione LICE e per il suo presidente Oriano Mecarelli l'obiettivo della campagna è far conoscere le problematiche psico-sociali correlate all'epilessia attraverso il linguaggio universale dell'arte, per sensibilizzare il pubblico sulla condizione delle persone che ne soffrono".La Fondazione ha inoltre promosso diverse iniziative di sensibilizzazione, dall'illuminazione di edifici pubblici come il Colosseo fino a un contest nazionale per studenti invitati a creare elaborati artistici sul tema dell'epilessia, utilizzando come fil rouge simbolico la panchina e la farfalla viola.

Condividi

La proprietà intellettuale è riconducibile alla fonte specificata in testa alla pagina. Il ritaglio stampa è da intendersi per uso privato

LINK: https://www.donnainsalute.it/news/giornata-internazionale-per-lepilessia-per-combattere-lo-stigma/

Giornata Internazionale per l'Epilessia, per combattere lo stigma

Medicina 10 Febbraio 2025 15:37

"**Sediti, ascolta e comprendi. Un battito d'ali per un grande cambiamento"** questa la nuova Campagna di **Fondazione LICE** presentata in occasione della **Giornata Internazionale per l'Epilessia (10 febbraio)** alla presenza di rappresentanti delle Istituzioni (e in particolare di membri della **X Commissione del Senato**, presso la quale è in discussione il Disegno di Legge sulla tutela dei diritti delle Persone con Epilessia) e dei referenti delle principali Associazioni nazionali e internazionali delle Persone con Epilessia, come l'International Bureau for Epilepsy (IBE), la Federazione Italiana Epilessie (FIE), l'Associazione Italiana Epilessie (AIE) e l'Alleanza Epilessie Rare e Complesse. Il **colore viola**, simbolo universale del pregiudizio e della discriminazione ancora oggi legati all'Epilessia; la **Triple Bench**, l'originale panchina viola disegnata da Chris Bangle e realizzata per LICE da *Big Bench Community Project*, dove sedersi per ascoltare, mettendo al centro la Persona con Epilessia; il **volo di farfalle,** a simboleggiare il ***butterfly effect***, definito nella Treccani "*infinitesime variazioni nelle condizioni iniziali che producono variazioni grandi e crescenti*". Questi gli elementi che ricorrono nella Campagna di Fondazione LICE per diffondere una corretta conoscenza delle Epilessie ed eliminare lo stigma che ancora circonda le Persone affette da Epilessia.

<La Giornata Internazionale per l'Epilessia rappresenta un'importante occasione per sensibilizzare le Istituzioni su una condizione che colpisce milioni di persone in tutto il mondo, di cui 600 mila in Italia>, sottolinea **il Senatore Ignazio Zullo, membro della 10ª Commissione permanente (Affari sociali, sanità, lavoro pubblico e privato, previdenza sociale)**. <È fondamentale promuovere la consapevolezza e l'inclusione, garantendo a chi soffre di epilessia il supporto e le cure necessarie per vivere una vita piena e dignitosa. Come Relatore dei disegni di legge in materia presso la 10° Commissione del Senato, rinnovo il mio impegno affinché i bisogni dei pazienti trovino da parte della politica una risposta efficace e tempestiva>.

<Sarà una grande emozione – dichiara **Oriano Mecarelli**, **presidente della Fondazione Epilessia LICE** – poter assistere all'installazione di nuove panchine viola dedicate all'Epilessia, ad oggi sono oltre 40 su tutto il territorio nazionale. L'obiettivo della Campagna di Fondazione LICE per il 2025 è quello di far conoscere le problematiche psico-sociali correlate all'Epilessia attraverso il linguaggio universale dell'arte, con performance che includeranno danza, musica, teatro e arti visive, come strumento di educazione, al fine di sensibilizzare il pubblico sulla condizione delle persone che ne soffrono>.

Nella serata del 10 febbraio numerosi monumenti ed edifici pubblici italiani, come il **Colosseo** a Roma, si illumineranno di viola. Sempre a **Roma, domenica 16 febbraio** a cura di LICE sarà installata presso il MAXXI – Museo Nazionale delle Arti del XXI Secolo – la ***Triple Bench***, panchina viola progettata dal designer statunitense **Chris Bangle**, fondatore del *Big Bench Community Project*, e attorno ad essa si svolgeranno performance artistiche a cura degli allievi e professionisti della **Rome University of Fine Arts (RUFA)** e la performance live dello *street artist* **Luca Vollono (@lucamaleonte)** che dipingerà dal vivo una grande tela con la rappresentazione del volo di farfalle, simbolo della Giornata.

<Siamo felici di annunciare la Campagna 2025 – evidenzia **Carlo Andrea Galimberti**, **presidente LICE** – che proseguirà tutto l'anno portando avanti progetti di ampio respiro. L'Epilessia è una

A CURA DI

PAOLA TROMBETTA

Direttore editoriale e responsabile rubrica Medicina: da sempre si occupa di giornalismo medico, scrivendo come...

NEWS

Giornata Internazionale per l'Epilessia, per combattere lo stigma
10 Febbraio 2025

Dodici tipi di tumori sono legati all'eccesso di peso
6 Febbraio 2025

Cancro dell'endometrio: via libera della Commissione Europea sull'utilizzo di dostarlimab più chemioterapia
30 Gennaio 2025

"Pillole di consapevolezza" per informare sull'uso corretto dei farmaci
24 Gennaio 2025

Dall'australiana all'aviaria: i virus in circolazione da tenere sotto controllo
9 Gennaio 2025

Malattia di Crohn: per le Festività cinque suggerimenti dell'esperta
19 Dicembre 2024

Archivio News

La proprietà intellettuale è riconducibile alla fonte specificata in testa alla pagina. Il ritaglio stampa è da intendersi per uso privato

malattia cronica che impatta sulla vita quotidiana di chi ne soffre e di chi se ne prende cura. LICE da sempre sostiene le Persone con Epilessia, affinché non si arrendano alla propria condizione, lottando per raggiungere una sempre migliore qualità di vita e combattere lo stigma>.

La **Giornata Internazionale per l'Epilessia** darà il via a numerose iniziative che LICE supporterà per tutto il 2025 e che da **marzo** si concentreranno sull'organizzazione di un contest nazionale dedicato alla comunicazione visiva e al design per gli studenti dei Licei Artistici e degli Istituti Professionali, e per gli allievi di alcune Accademie d'Arte, che verranno invitati a creare elaborati artistici sul tema dell'Epilessia, utilizzando come *fil rouge* simbolico la panchina e la farfalla viola. Alla scuola vincitrice Fondazione LICE donerà una panchina viola da collocare nel proprio cortile e un premio in denaro. Le opere artistiche più significative verranno raccolte in un supporto digitale e diffuse attraverso i canali social di LICE e Fondazione LICE. La Campagna di sensibilizzazione per la Giornata del 10 febbraio 2025 ha il sostegno di RAI per per il supporto informativo e di alcune aziende, tra cui Angelini Pharma, Jazz Pharmaceuticals, UCB Pharma, Ecupharma, Eisai, LivaNova e Lusofarmaco.

Paola Trombetta

FACEBOOK TWITTER PINTEREST LINKEDIN GOOGLE + EMAIL

Tags

CARLO ANDREA GALIMBERTI | FONDAZIONE LICE | GIORNATA INTERNAZIONALE PER L'EPILESSIA | INGANZIO ZULLO | ORIANO MECARELLI | TRIPLE BENCH

Articoli correlati

MEDICINA

World Cancer Day: ogni diagnosi nasconde una storia unica

Paola Trombetta 6 Febbraio 2025

«La mia storia di malattia comincia molto

MEDICINA

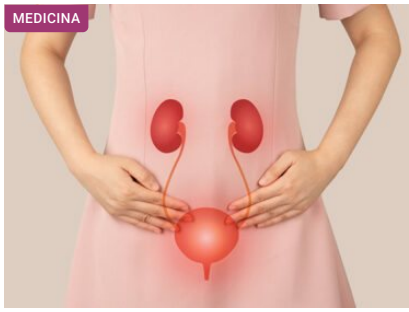

Tumori urologici: colpite ogni anno in Italia diecimila donne

Paola Trombetta 6 Febbraio 2025

I tumori genitourinari non sono un problema

La proprietà intellettuale è riconducibile alla fonte specificata in testa alla pagina. Il ritaglio stampa è da intendersi per uso privato

LINK: https://www.easynewsweb.com/2025/03/07/agenzia-nr-580-agenda-del-consiglio/

Cerca...

Agenzia nr. 580 – Agenda del Consiglio

-
-
- 5:15 pm

Puglia Notizie
Agenzia Quotidiana di stampa
Consiglio Regionale della Puglia

ANNO XXII
Numero 580
07/03/2025

Pubblicato in Bari

Direttore Responsabile: Laura Sutto

Redazione: Via Capruzzi, 204 – 70124 Bari – Tel 080.540.23.66 – Fax 080.541.40.64

Posta Elettronica: – Sito Web:

Iscritto al Registro Pubblico della Stampa del Tribunale di Bari in data 25/02/2003

Agenda del Consiglio

Lunedì 10 marzo

La proprietà intellettuale è riconducibile alla fonte specificata in testa alla pagina. Il ritaglio stampa è da intendersi per uso privato

• **Alle 12,00** – seduta V Commissione – sala 32

1. Aggiornamento audizione richiesta dal consigliere Caroli in ordine alla "destinazione parte libera proventi sanzioni amministrative per violazioni al Codice della Strada elevate dal Nucleo di Vigilanza Ambientale di cui al ddl 166 del 07/08/2024", con l'ascolto dell'assessore regionale all'ambiente Triggiani e del direttore del Dipartimento ambiente Paolo Garofoli;

2. Audizione richiesta dal consigliere Pagliaro in ordine alla "proposta D.G.R. 02/02/2025 Aggiornamento Piano Rifiuti Esclusione discariche Corigliano d'Otranto e Ugento", con l'ascolto dell'assessore regionale all'ambiente, della dirigente della Sezione regionale ciclo rifiuti e bonifiche, del sindaco di Corigliano d'Otranto, del sindaco di Ugento e dei Referenti locali delle Associazioni ambientaliste Italia Nostra, Legambiente, WWF;

3. Audizione richiesta dal consigliere Paolicelli in ordine al "sostegno finanziario interventi prioritari di chiusura definitiva in favore dei comuni nel cui territorio ricadono le discariche di RU con il più alto grado di rischio relativo. Ex Discarica LE LAMIE –Altamura", con l'ascolto dell'assessore all'ambiente Serena Triggiani, del direttore del Dipartimento ambiente, paesaggio e qualità urbana Paolo Garofoli, della dirigente della Sezione ciclo rifiuti e bonifiche Antonietta Riccio, del sindaco del Comune di Altamura Vitantonio Petronella e dell'assessore all'ambiente del Comune di Altamura, Leonardo Martinelli;

4. Audizione richiesta dalla consigliera Di Bari e dal Comitato "No Discarica" Canosa Di Puglia in ordine all'ampliamento dell'impianto Tufarelle, con l'ascolto dell'assessore all'ambiente Serena Triggiani, dell'Arpa Puglia, della presidente della provincia Bat e del sindaco del Comune di Canosa;

5. Audizioni richieste dal consigliere Pagliaro in ordine alla "proposta D.G.R. 02/02/2025 Aggiornamento Piano Rifiuti Esclusione discariche Corigliano d'Otranto e Ugento" e dal consigliere Casili sulla situazione inerente la Discarica Burgesi in agro di Ugento, con l'ascolto dell'assessore all'ambiente Serena Triggiani, del direttore del Dipartimento ambiente Paolo Garofoli, della dirigente della Sezione regionale ciclo rifiuti e bonifiche, del direttore generale di Arpa Puglia Vito Bruno, del sindaco di Corigliano d'Otranto, del sindaco di Ugento Salvatore Chiga, dei Referenti locali delle Associazioni ambientaliste Italia Nostra, Legambiente, WWF, del Sindaco del Comune di Taurisano Luigi Guidano, del sindaco del Comune di Presicce Acquarica Paolo Rizzo, del sindaco del Comune di Salve Francesco Villanova e di un rappresentante del Comitato "No Burgesi".

Martedì 11 marzo

• **Alle 12,00** – Seduta Consiglio regionale – Aula

1. Disegno di Legge n. 131 del 08/07/2024 "Disciplina regionale dell'utilizzo delle acque superficiali e sotterranee" – (rel. cons. Mazzarano);

2. Discussione sull'emergenza idrica in Puglia: proposte.

Mercoledì 12 marzo

La proprietà intellettuale è riconducibile alla fonte specificata in testa alla pagina. Il ritaglio stampa è da intendersi per uso privato

• **Alle 10,00** – Seduta VI Commissione – sala 32

1. DDL n.33 del 24/02/2025 "Legge regionale in materia di Politiche Giovanili'" – Esame in sede referente;

2. Audizione, richiesta dalla presidente Parchitelli, dell'assessore regionale al lavoro Sebastiano Leo, del presidente del Comitato regionale per il monitoraggio del sistema economico produttivo e delle aree di crisi (SEPAC) Leo Caroli, del socio e amministratore della IOVEM s.r.l., per un confronto sulle criticità occupazionali che mettono a rischio i lavoratori dello "Spazio Conad", per un aggiornamento della situazione a seguito dell'incontro del 13 febbraio scorso tra azienda e lavoratori e per conoscere il piano aziendale della IOVEM s.r.l. per i 41 dipendenti a rischio licenziamento.

• **Alle 11,30** – Seduta III Commissione – sala 31

1. Audizione richiesta dal coordinatore regionale LICE (Lega Italiana Contro l'Epilessia), dell'assessore alla sanità, del direttore del Dipartimento salute e del dirigente della Sezione farmaci e dispositivi medici Paolo Stella), sul tema: "Attuale modello distributivo del Cenobamato in Puglia";

2. Audizione richiesta dalla Segreteria organizzativa di All.Can Italia, dell'assessore alla sanità e del direttore del Dipartimento salute, sul tema: "Valorizzazione screening oncologici";

3. Audizione richiesta dal consigliere Perrini, dell'assessore alla sanità, del direttore del Dipartimento salute, della dott.ssa Caterina Dellino (legale rappresentante Cooperativa Sociale Videca Onlus), degli avvocati Luigi Paccione e Giuseppe Polignano (rappresentanti legali della Cooperativa), del senatore Ignazio Zullo (sostenitore dell'assistenza alle persone fragili), dell'avv. Raffaella Casamassima (Rappresentante delle famiglie degli utenti del centro e Consigliera Città metropolitana di Bari) e del direttore generale ASL/BA o suo rappresentante, sul tema: "Situazione del Centro diurno socioeducativo e riabilitativo 'La Casa del Sorriso' a Cassano delle Murge".

Giovedì 13 marzo

• **Alle 10,00** – Seduta IV Commissione – sala 31

1. Petizione n. 10 "I cittadini, ex dipendenti dell'ente locale Consorzio di difesa delle produzioni intensive della provincia di Bari, si rivolgono al Consiglio regionale, secondo le modalità previste dal regolamento interno, per sollecitare l'intervento della Regione su questioni di interesse collettivo, quale pericolo di disimpegno sociale ed economico – Petizione rivolta ad ascoltare l'assessore alle politiche agricole (referente sig. Onofrio Fiore). Proposta di risoluzione;

2. Petizione n. 12 "I cittadini, ex dipendenti dell'ente locale Consorzio di difesa delle Produzioni intensive della provincia di Taranto, si rivolgono al Consiglio regionale, secondo le modalità previste dal regolamento interno, per sollecitare l'intervento della Regione su questioni di interesse collettivo, quale pericolo di disimpegno

La proprietà intellettuale è riconducibile alla fonte specificata in testa alla pagina. Il ritaglio stampa è da intendersi per uso privato

sociale ed economico – Petizione rivolta ad ascoltare l'assessore alle politiche agricole" (referente sig. Carmignano Pasquale Mariano). Proposta di risoluzione;

3. Aggiornamento dell'audizione richiesta dai consiglieri Spina e La Notte, in ordine alla "Missione della Regione Puglia a Miami, alla manifestazione del Design e dell'Arte contemporanea, durante il periodo dell'Art Basel dal 3 all'8 dicembre 2024", con l'ascolto del direttore generale dell'Agenzia Puglia Promozione Scandale e dell'assessore Delli Noci.

ARTICOLI RECENTI

Marzo 9, 2025

Marzo 9, 2025

Marzo 9, 2025

La proprietà intellettuale è riconducibile alla fonte specificata in testa alla pagina. Il ritaglio stampa è da intendersi per uso privato

LINK: https://www.newsnovara.it/2025/03/05/leggi-notizia/argomenti/attualita-21/articolo/giornata-mondiale-dellepilessia-successo-per-lo-spettacol...

CHE TEMPO FA

ADESSO 17°C

GIO 6 7.5°C 15.5°C

VEN 7 7.5°C 15.3°C

@Datameteo.com

RUBRICHE

- Level Up
- Non solo fumetti
- Il Punto di Beppe Gandolfo
- Mondo Studenti
- L'oroscopo di Corinne
- Itinerarium
- Fotogallery
- Videogallery

ACCADEVA UN ANNO FA

Novara
Giornata di screening dell'udito al Maggiore di Novara

Attualità
Nuovo incontro con "Letture e coccole" a Galliate

ATTUALITÀ | 05 marzo 2025, 16:09

Giornata mondiale dell'epilessia: successo per lo spettacolo teatrale "Sanremo 2.0" a Novara

L'iniziativa per sensibilizzare la popolazione sulla condizione dell'epilessia riscuote un grande successo

Il 10 febbraio 2025 si è celebrata la Giornata Mondiale dell'Epilessia, una ricorrenza importante per sensibilizzare l'opinione pubblica su una delle malattie neurologiche più diffuse al mondo, che in Italia coinvolge circa 500.000 persone, con oltre 30.000 nuovi casi ogni anno.

Per l'occasione, il Centro regionale per l'età pediatrica della SCDO Neuropsichiatria Infantile, diretto dal dottor Maurizio Viri, e il Centro per l'età adulta della SCDU Neurologia hanno organizzato uno spettacolo teatrale intitolato "Sanremo 2.0", messo in scena dall'Associazione "Il cerchio della vita". L'evento si è svolto con successo sabato 1 marzo 2025 presso il Teatro dei Salesiani di Novara, attirando una grande partecipazione da parte della cittadinanza.

Durante la serata, la professoressa Letizia Mazzini, direttore della SCDU Neurologia, e il dottor Gionata Strigaro, responsabile del Centro per l'epilessia dell'adulto, hanno affrontato temi cruciali legati all'epilessia, tra cui le difficoltà diagnostiche e terapeutiche, con un focus particolare sul

La proprietà intellettuale è riconducibile alla fonte specificata in testa alla pagina. Il ritaglio stampa è da intendersi per uso privato

Sport
Weekend di solo vittorie per il bc Trecate

Leggi tutte le notizie

fatto che il 30% dei casi è resistente ai farmaci attualmente disponibili. I due esperti hanno anche sottolineato come, nonostante i progressi in campo medico, permangano pregiudizi e discriminazioni nei confronti delle persone con epilessia, limitando la loro partecipazione in vari ambiti, come scuola, lavoro, guida e sport.

L'evento è stato sostenuto dall'Associazione Italiana Epilessia Farmaco Resistente (AIEF), con il patrocinio della AOU Maggiore della Carità e della Lega Italiana contro l'Epilessia (LICE). Oltre ad aver trattato temi di grande rilevanza, la serata ha riscosso un grande successo, con oltre 120 partecipanti, tra cui molti giovani, che hanno apprezzato l'eccellente e divertente performance teatrale, contribuendo così a sensibilizzare la comunità sulle problematiche legate all'epilessia.

L'iniziativa ha rappresentato un'importante occasione per abbattere pregiudizi e diffondere una maggiore conoscenza della condizione dell'epilessia, con l'obiettivo di migliorare l'inclusione sociale e supportare le persone che convivono con questa malattia.

a.f.

TI RICORDI COSA È SUCCESSO L'ANNO SCORSO A MARZO?
Ascolta il podcast con le notizie da non dimenticare
Ascolta "Un anno di notizie da non dimenticare 2024" su Spreaker.

IN BREVE

mercoledì 05 marzo

Giornata mondiale dell'epilessia: successo per lo spettacolo teatrale "Sanremo 2.0" a Novara

Poste italiane: Borgolavezzaro, al via i lavori del progetto "polis"

Bellinzago: chiusura straordinaria della Biblioteca comunale sabato 15 marzo

Mercoledì delle Ceneri: oggi inizia la Quaresima, il cammino spirituale verso la Pasqua

Nel novarese lavori a basso impatto sulla rete elettrica

Nascita e storia del Tricolore: serata dedicata ai giovani

martedì 04 marzo

Arona: grande afflusso allo sportello comunale per il risparmio sulla bolletta della luce

Borgomanero, studenti in piazza per la pace

Arona 2025: un anno di eventi, cultura e spettacolo per una città sempre viva

I consigli comunali delle ragazze e dei ragazzi si incontrano al grattacielo della regione

Leggi le ultime di: Attualità

La proprietà intellettuale è riconducibile alla fonte specificata in testa alla pagina. Il ritaglio stampa è da intendersi per uso privato

REGGIO2000.it
SUPPLEMENTO AL QUOTIDIANO SASSUOLO2000.IT

LINK: https://www.reggio2000.it/2025/03/06/epilessia-in-occasione-della-giornata-mondiale-dedicata-un-evento-divulgativo-aperto-alla-cittadinanza/

LocaTop
L'ALTEZZA SEMPRE PIÙ A PORTATA DI MANO
REGGIO EMILIA
Tel. 340 6701839

vendita e riparazione macchine per cucire tessuti americani - corsi di cucito
via Rometta, 35 - Sassuolo
tel. 0536 881290 - info@francocaluzzi.com

OTTICA VERONA Libertà di sguardi
LARGO VERONA SASSUOLO

DACIA Tel. 0522 981541 Scandauto VENDITA NUOVO E USATO - OFFICINA via dell'Industria - Località Bosco Scandiano (RE)

IMPROG IMPROVVISAZIONE TEATRALE
corsi di improvvisazione teatrale nelle città di Parma Reggio E. Modena Carpi Medolla
Prenota la TUA serata di prova clicca qui per scoprire come

REGGIO EMILIA SANITÀ

Epilessia, in occasione della Giornata mondiale dedicata, un evento divulgativo aperto alla cittadinanza

06 Marzo 2025

LINEA RADIO
ASCOLTALA TI PIACERA'
ora in onda
NOTIZIARIO - BREAKING NEWS

CORSI DI FORMAZIONE SUPERIORE - IFTS
LA TECNICA PER CRESCERE
IFTS 2024-2025

ASSISTENZA MULTIMARCHE
RIPARAZIONI MECCANICHE ED ELETTRAUTO
PREPARAZIONE AUTO SPORTIVE
Tel. 0536 99.41.86 - Cell. 339 47.23.620

LAB & SHOP di FIORI e PIANTE
ARREDATRICE FLOREALE D'INTERNI
GREEN INDOOR DESIGNER
FORMIGINE
059 6232956
Instagram
G.A.R.A.D. SRL

La proprietà intellettuale è riconducibile alla fonte specificata in testa alla pagina. Il ritaglio stampa è da intendersi per uso privato

REGGIO2000.it
SUPPLEMENTO AL QUOTIDIANO SASSUOLO2000.IT

L'Epilessia è tra le patologie neurologiche più diffuse ed è riconosciuta come malattia sociale dall'OMS (Organizzazione Mondiale della Sanità). Nei Paesi industrializzati interessa 1 persona su 100: si stima quindi che in Europa circa 6 milioni di persone abbiano un'epilessia in fase attiva (vale a dire con crisi persistenti e/o in trattamento) e che la malattia interessi in Italia 500mila persone, di cui circa 5mila circa a Reggio Emilia. Per curarla è fondamentale un approccio multi disciplinare e la collaborazione tra professionisti a 360 gradi sia a livello ospedaliero che territoriale.

In occasione delle manifestazioni per la Giornata Mondiale dedicata alla patologia (celebrata lunedì 10 febbraio 2025) si svolgerà, sabato 8 marzo, dalle ore 9 alle ore 12.30, nell'Auditorium del Core, con il patrocinio del Comune di Reggio Emilia e di diversi enti del terzo settore un incontro aperto alla cittadinanza e alle associazioni di volontariato per parlare dei percorsi di cura e gettare le basi per una collaborazione sempre più stretta in materia con i servizi presenti sul territorio.

L'epilessia è una malattia che si presenta in età infantile e in età adulta quando una persona inizia a manifestare crisi epilettiche ripetute e non provocate che richiedono un trattamento specifico. I centri epilessia sono nati per dare una risposta precisa sulle cause e per definire delle modalità di terapia specifiche per i vari tipi di epilessia. Il neuro pediatra e il neurologo dell'adulto sanno che molte volte l'epilessia è una malattia circoscritta: la sua gestione richiede un'expertise aggiornata sui meccanismi fisiopatologici e i percorsi di cura, ma l'esame obiettivo neurologico e la valutazione neuropsicologica di solito non ne rendono complicato il controllo. Altre volte invece la presenza di un DSA (Disturbo Specifico dell'Apprendimento), di una disabilità intellettiva, di autismo, di disturbi comportamentali o altre problematiche psichiatriche o di un disordine del movimento ne rendono più complessa la gestione e diviene indispensabile la condivisione con gli altri specialisti che lavorano sul territorio nell'età evolutiva e nell'età adulta e con gli operatori socio assistenziali.

"Proprio per questo motivo- spiega la dottoressa **Romana Rizzi** *(foto)* medico in forze alla struttura complessa di Neurologia dell'Arcispedale e responsabile del Centro Epilessia (dal 2021 riconosciuto Centro LICE Medico di III livello per Adulti) – con questa appuntamento che rientra nelle iniziative organizzate ogni anno per celebrare la Giornata Mondiale dell'Epilessia intendiamo impostare le basi per un dialogo costante e proficuo con i servizi del territorio, affinché la presa in carico sia globale e il più adeguato possibile alle esigenze dei pazienti".

Il Centro Epilessia di Reggio Emilia, nell'ambito della Struttura di Neurologia del Santa Maria Nuova è sostenuto da una equipe multi-professionale costituita da 4 Medici esperti dedicati, operanti anche sul territorio, Tecnici di Neurofisiopatologia per la parte diagnostica e una segreteria dedicata. Ha allacciato collaborazioni con diversi centri nazionali e internazionali per progetti di ricerca sulle epilessie e sullo studio di patologie rare. Sono seguiti attivamente dal Centro circa 1500 pazienti. Poiché tale patologia richiede una terapia cronica il paziente deve essere rivalutato periodicamente per monitorare l'efficacia del trattamento e gli eventuali effetti collaterali. Dal 2015 esiste una collaborazione fattiva con le associazioni di pazienti AIE (Associazione Italiana Epilessia) e AICE (Associazione Italiana contro l'Epilessia) nelle campagne di sensibilizzazione sul tema dell'epilessia.

Articolo precedente
La Carta di Modena entra nella Strategia nazionale 2025 per la lotta contro l'antisemitismo

Articolo successivo
Presentati tre progetti di gestione per la concessione dei locali al piano terra e quadriportico di Vicolo Bolognetti 2

La proprietà intellettuale è riconducibile alla fonte specificata in testa alla pagina. Il ritaglio stampa è da intendersi per uso privato

BOLOGNA2000.COM
SUPPLEMENTO AL QUOTIDIANO SASSUOLO2000.IT

LINK: https://www.bologna2000.com/2025/03/06/epilessia-in-occasione-della-giornata-mondiale-dedicata-un-evento-divulgativo-aperto-alla-cittadinanz...

LocaTop L'ALTEZZA SEMPRE PIÙ A PORTATA DI MANO
NOLEGGIO VENDITA FORMAZIONE ASSISTENZA
SIAMO A BOLOGNA
VIA SABBIONARA 611, MEDICINA

REGGIO EMILIA SANITÀ

Epilessia, in occasione della Giornata mondiale dedicata, un evento divulgativo aperto alla cittadinanza

06 Marzo 2025

PUBBLICITA'

ASCOLTA LINEA RADIO
ora in onda
Unknown - BE HAPPY CON BEO CAMPANI

CORSI DI FORMAZIONE SUPERIORE - IFTS
LA TECNICA PER CRESCERE
IFTS 2024-2025

L'Epilessia è tra le patologie neurologiche più diffuse ed è riconosciuta come malattia sociale dall'OMS (Organizzazione Mondiale della Sanità). Nei Paesi industrializzati interessa 1 persona su 100: si stima quindi che in Europa circa 6 milioni di persone abbiano un'epilessia in fase attiva (vale a dire con crisi persistenti e/o in trattamento) e che la malattia interessi in Italia 500mila persone, di cui circa 5mila circa a Reggio Emilia. Per curarla è fondamentale un approccio multi disciplinare e la collaborazione tra professionisti a 360 gradi sia a livello ospedaliero che territoriale.

In occasione delle manifestazioni per la Giornata Mondiale dedicata alla patologia (celebrata lunedì 10 febbraio 2025) si svolgerà, sabato 8 marzo, dalle ore 9 alle ore 12.30, nell'Auditorium del Core, con il patrocinio del Comune di Reggio Emilia e di diversi enti del terzo settore un incontro aperto alla cittadinanza e alle associazioni di volontariato per parlare dei percorsi di cura e gettare le basi per una collaborazione sempre più stretta in materia con i servizi presenti sul territorio.

La proprietà intellettuale è riconducibile alla fonte specificata in testa alla pagina. Il ritaglio stampa è da intendersi per uso privato

BOLOGNA2000.COM
SUPPLEMENTO AL QUOTIDIANO SASSUOLO2000.IT

L'epilessia è una malattia che si presenta in età infantile e in età adulta quando una persona inizia a manifestare crisi epilettiche ripetute e non provocate che richiedono un trattamento specifico. I centri epilessia sono nati per dare una risposta precisa sulle cause e per definire delle modalità di terapia specifiche per i vari tipi di epilessia. Il neuro pediatra e il neurologo dell'adulto sanno che molte volte l'epilessia è una malattia circoscritta: la sua gestione richiede un'expertise aggiornata sui meccanismi fisiopatologici e i percorsi di cura, ma l'esame obiettivo neurologico e la valutazione neuropsicologica di solito non ne rendono complicato il controllo. Altre volte invece la presenza di un DSA (Disturbo Specifico dell'Apprendimento), di una disabilità intellettiva, di autismo, di disturbi comportamentali o altre problematiche psichiatriche o di un disordine del movimento ne rendono più complessa la gestione e diviene indispensabile la condivisione con gli altri specialisti che lavorano sul territorio nell'età evolutiva e nell'età adulta e con gli operatori socio assistenziali.

"Proprio per questo motivo- spiega la dottoressa **Romana Rizzi** *(foto)* medico in forze alla struttura complessa di Neurologia dell'Arcispedale e responsabile del Centro Epilessia (dal 2021 riconosciuto Centro LICE Medico di III livello per Adulti) – con questa appuntamento che rientra nelle iniziative organizzate ogni anno per celebrare la Giornata Mondiale dell'Epilessia intendiamo impostare le basi per un dialogo costante e proficuo con i servizi del territorio, affinché la presa in carico sia globale e il più adeguato possibile alle esigenze dei pazienti".

Il Centro Epilessia di Reggio Emilia, nell'ambito della Struttura di Neurologia del Santa Maria Nuova è sostenuto da una equipe multi-professionale costituita da 4 Medici esperti dedicati, operanti anche sul territorio, Tecnici di Neurofisiopatologia per la parte diagnostica e una segreteria dedicata. Ha allacciato collaborazioni con diversi centri nazionali e internazionali per progetti di ricerca sulle epilessie e sullo studio di patologie rare. Sono seguiti attivamente dal Centro circa 1500 pazienti. Poiché tale patologia richiede una terapia cronica il paziente deve essere rivalutato periodicamente per monitorare l'efficacia del trattamento e gli eventuali effetti collaterali. Dal 2015 esiste una collaborazione fattiva con le associazioni di pazienti AIE (Associazione Italiana Epilessia) e AICE (Associazione Italiana contro l'Epilessia) nelle campagne di sensibilizzazione sul tema dell'epilessia.

Articolo precedente
La Carta di Modena entra nella Strategia nazionale 2025 per la lotta contro l'antisemitismo

Articolo successivo
Presentati tre progetti di gestione per la concessione dei locali al piano terra e quadriportico di Vicolo Bolognetti 2

BOLOGNA2000

CHI SIAMO
Linea Radio Multimedia srl
P.Iva 02556210363 - Cap.Soc. 10.329,12 i.v.
Reg.Imprese Modena Nr.02556210363 - Rea Nr.311810

Supplemento al Periodico quotidiano Sassuolo2000.it

La proprietà intellettuale è riconducibile alla fonte specificata in testa alla pagina. Il ritaglio stampa è da intendersi per uso privato

LINK: https://www.carpi2000.it/2025/03/06/epilessia-in-occasione-della-giornata-mondiale-dedicata-un-evento-divulgativo-aperto-alla-cittadinanza/

LocaTop
NOLEGGIO VENDITA FORMAZIONE ASSISTENZA
PIATTAFORME - SOLLEVATORI
AUTOGRU - MULETTI
L'ALTEZZA A PORTATA DI MANO

Epilessia, in occasione della Giornata mondiale dedicata, un evento divulgativo aperto alla cittadinanza

06 Marzo 2025

TEN DANCE
DANCE RADIO

Scopri il nostro software per la gestione efficiente del portafoglio titoli
JOBBER

L'Epilessia è tra le patologie neurologiche più diffuse ed è riconosciuta come malattia sociale dall'OMS (Organizzazione Mondiale della Sanità). Nei Paesi industrializzati interessa 1 persona su 100: si stima quindi che in Europa circa 6 milioni di persone abbiano un'epilessia in fase attiva (vale a dire con crisi persistenti e/o in trattamento) e che la malattia interessi in Italia 500mila persone, di cui circa 5mila circa a Reggio Emilia. Per curarla è fondamentale un approccio multi disciplinare e la collaborazione tra professionisti a 360 gradi sia a livello ospedaliero che territoriale.

A SASSUOLO
MONTEAVE
SOCIETA' COOPERATIVA AGRICOLA

In occasione delle manifestazioni per la Giornata Mondiale dedicata alla patologia (celebrata lunedì 10 febbraio 2025) si svolgerà, sabato 8 marzo, dalle ore 9 alle ore 12.30, nell'Auditorium del Core, con il patrocinio del Comune di Reggio Emilia e di diversi enti del terzo settore un incontro aperto alla cittadinanza e alle associazioni di volontariato per parlare dei percorsi di cura e gettare le basi per una collaborazione sempre più stretta in materia con i servizi presenti sul territorio.

La proprietà intellettuale è riconducibile alla fonte specificata in testa alla pagina. Il ritaglio stampa è da intendersi per uso privato

L'epilessia è una malattia che si presenta in età infantile e in età adulta quando una persona inizia a manifestare crisi epilettiche ripetute e non provocate che richiedono un trattamento specifico. I centri epilessia sono nati per dare una risposta precisa sulle cause e per definire delle modalità di terapia specifiche per i vari tipi di epilessia. Il neuro pediatra e il neurologo dell'adulto sanno che molte volte l'epilessia è una malattia circoscritta: la sua gestione richiede un'expertise aggiornata sui meccanismi fisiopatologici e i percorsi di cura, ma l'esame obiettivo neurologico e la valutazione neuropsicologica di solito non ne rendono complicato il controllo. Altre volte invece la presenza di un DSA (Disturbo Specifico dell'Apprendimento), di una disabilità intellettiva, di autismo, di disturbi comportamentali o altre problematiche psichiatriche o di un disordine del movimento ne rendono più complessa la gestione e diviene indispensabile la condivisione con gli altri specialisti che lavorano sul territorio nell'età evolutiva e nell'età adulta e con gli operatori socio assistenziali.

"Proprio per questo motivo- spiega la dottoressa **Romana Rizzi** *(foto)* medico in forze alla struttura complessa di Neurologia dell'Arcispedale e responsabile del Centro Epilessia (dal 2021 riconosciuto Centro LICE Medico di III livello per Adulti) – con questa appuntamento che rientra nelle iniziative organizzate ogni anno per celebrare la Giornata Mondiale dell'Epilessia intendiamo impostare le basi per un dialogo costante e proficuo con i servizi del territorio, affinché la presa in carico sia globale e il più adeguato possibile alle esigenze dei pazienti".

Il Centro Epilessia di Reggio Emilia, nell'ambito della Struttura di Neurologia del Santa Maria Nuova è sostenuto da una equipe multi-professionale costituita da 4 Medici esperti dedicati, operanti anche sul territorio, Tecnici di Neurofisiopatologia per la parte diagnostica e una segreteria dedicata. Ha allacciato collaborazioni con diversi centri nazionali e internazionali per progetti di ricerca sulle epilessie e sullo studio di patologie rare. Sono seguiti attivamente dal Centro circa 1500 pazienti. Poiché tale patologia richiede una terapia cronica il paziente deve essere rivalutato periodicamente per monitorare l'efficacia del trattamento e gli eventuali effetti collaterali. Dal 2015 esiste una collaborazione fattiva con le associazioni di pazienti AIE (Associazione Italiana Epilessia) e AICE (Associazione Italiana contro l'Epilessia) nelle campagne di sensibilizzazione sul tema dell'epilessia.

Articolo precedente
La Carta di Modena entra nella Strategia nazionale 2025 per la lotta contro l'antisemitismo

Articolo successivo
Presentati tre progetti di gestione per la concessione dei locali al piano terra e quadriportico di Vicolo Bolognetti 2

CARPI2000

CHI SIAMO
Linea Radio Multimedia srl
P.Iva 02556210363 - Cap.Soc. 10.329,12 i.v.
Reg.Imprese Modena Nr.02556210363 - Rea Nr.311810

Supplemento al Periodico quotidiano Sassuolo2000.it

La proprietà intellettuale è riconducibile alla fonte specificata in testa alla pagina. Il ritaglio stampa è da intendersi per uso privato

LINK: https://www.quicomo.it/benessere/salute/epilessia-malattia-rara-da-non-dimenticare.html

SALUTE

Epilessia, una malattia rara da non dimenticare

Sono molto poche le persone con Epilessie Rare che in Italia possono accedere alle sperimentazioni cliniche con farmaci veramente innovativi

Redazione
05 marzo 2025 08:49

Epilsessia

Sono oltre 600 mila in Italia i pazienti affetti da epilessia e di questi da 25 a 50 mila sono colpiti da forme rare che, nella stragrande maggioranza dei casi, sono farmacoresistenti, ad esordio pediatrico e spesso gravate da disturbi cognitivi, comportamentali e motori e da difficoltà di inserimento in ambito scolastico, sportivo, lavorativo etc". A sottolineare la necessità di una particolare attenzione alle epilessie rare nel più ampio panorama della malattie rare, è Oriano Mecarelli, già professore del Dipartimento di Neuroscienze Umane della Sapienza di Roma e attualmente Presidente della Fondazione Epilessia Lice (Lega Italiana contro l'epilessia, società scientifica che raccoglie circa 1300 specialisti

La proprietà intellettuale è riconducibile alla fonte specificata in testa alla pagina. Il ritaglio stampa è da intendersi per uso privato

epilettologi in Italia) intervenuto stamani al Tavolo di confronto tra istituzioni, parlamentari, clinici, ricercatori e delegati delle associazioni dei pazienti promosso a Roma da Motore Sanità.

“I casi di epilessie rare ad esordio pediatrico resistenti ai trattamenti con i tradizionali farmaci anticrisi – avverte Mecarelli - rimandano a un dato epidemiologico sottostimato (manca un registro nazionale) e affrontato in maniera non sempre corretta. Parliamo di un ambito complesso che richiede competenze multispecialistiche e multiprofessionali con rivolti sociali molto impegnativi sul piano clinico, assistenziale e socio sanitario. È necessario puntare sul miglioramento delle reti di assistenza, oggi adeguate solo in grossi hub, ma meno nelle zone periferiche, con livelli di eccellenza non omogenei su tutto il territorio nazionale. C’è poi l’urgenza di realizzare e consolidare i rapporti tra centri ospedalieri e territoriali in grado di interconnettere il governo della Salute con quello delle Politiche sociali considerato che queste ultime hanno un ruolo importante nel sostegno delle famiglie e dei caregiver”.

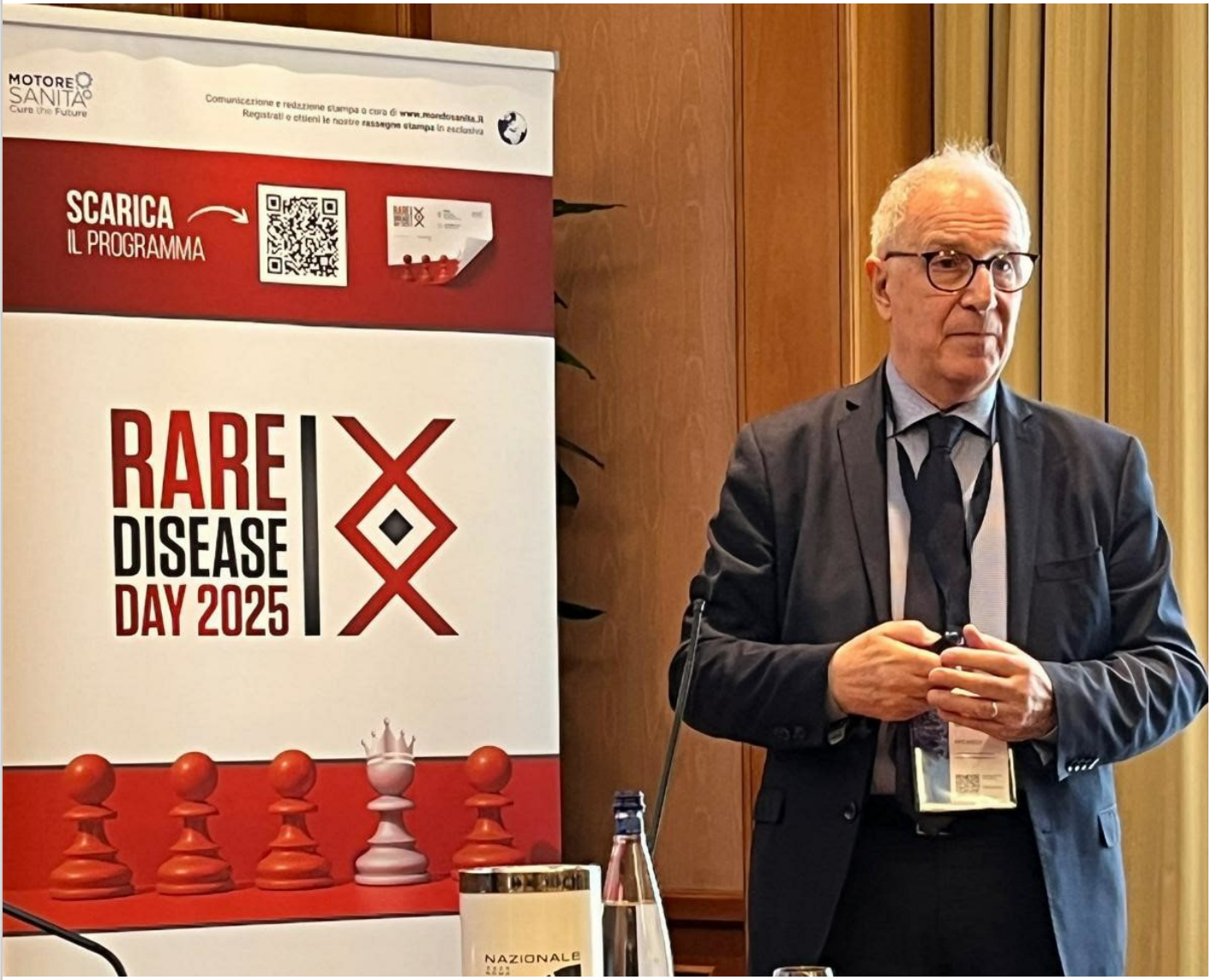

Mecarelli sottolinea dunque le difficoltà di accesso delle persone affette da epilessie rare alle terapie più innovative e alle sperimentazioni cliniche più accessibili ai malati in carico ai grandi centri hub delle aree metropolitane e meno a chi vive nelle aree periferiche. Sotto la lente, infine, le necessità e urgenze della formazione del personale medico e infermieristico che lavora nelle neurologie ambulatoriali dei territori.

Fondamentale ha poi aggiunto Mecarelli – è sostenere la ricerca in questo campo iperspecialistico, per guardare alle strutture e infrastrutture europee nell’ambito delle reti ERN. “Fondazione LICE ha un duplice ruolo, da un lato quello di raccogliere risorse e accedere a fonti di finanziamento per sostenere la ricerca scientifica e dall’altro quello educazionale e sociale diretto non solo alle famiglie ed ai caregiver”. “Tutte le forme di epilessia, in particolare quelle rare, si giovano di percorsi di cura condivisi, precoci, di una diagnosi accurata e di una terapia adattata per età e per genere – ha concluso Mecarelli –. Negli ultimi anni c’è stato un grande sviluppo di farmaci nuovi, meglio tollerati e più efficaci e questo permette di prescrivere sempre di più terapie personalizzate, con la speranza che la ricerca, sulla base delle cause genetiche sempre più note, ci consenta anche di accedere alla terapia di precisione”.

Il tavolo di approfondimento sulle malattie rare ha messo a confronto clinici, specialisti, manager, rappresentanti istituzionali e delle associazioni

La proprietà intellettuale è riconducibile alla fonte specificata in testa alla pagina. Il ritaglio stampa è da intendersi per uso privato

di pazienti per accendere i fari in vista della giornata mondiale del 28 febbraio. Fondamentale l'accesso all'innovazione, l'integrazione tra ospedale e territorio nel percorso di diagnosi e cura, la formazione. Coinvolti medico di base, pediatra di famiglia, medico di pronto soccorso, neurologo, neuropsichiatra infantile e neurochirurgo ma serve sempre l'intervento dell'epilettologo.

© Riproduzione riservata

Sullo stesso argomento

SALUTE

Torna Pronto Diabete, la campagna di prevenzione per il diabete tipo 2

La proprietà intellettuale è riconducibile alla fonte specificata in testa alla pagina. Il ritaglio stampa è da intendersi per uso privato

LINK: https://www.repubblica.it/cronaca/2025/02/28/news/giornata_mondiale_malattie_rare_2025_ricerca_punto_oggi-424033124/

Malattie rare, il punto sulla ricerca e le leggi per la Giornata mondiale 2025

▲ Oriano Mecarelli, presidente della Fondazione Epilessia Lice

Nel 2023 e poi nel 2024 il Governo ha investito 25 milioni di euro sul tema. Fondamentale la formazione di medici e operatori per individuare i campanelli d'allarme

28 FEBBRAIO 2025 ALLE 08:42 — 2 MINUTI DI LETTURA

Fare il punto sul tema delle **malattie rare**, dalla legge **175 del 2021** ai 25 milioni annui previsti dal **Piano nazionale** malattie rare, passando per l'organizzazione e i progetti portati avanti a livello regionale. È l'obiettivo al centro del tavolo di confronto di **Motore Sanità** che si è tenuto a Roma il 26 febbraio, a pochi giorni dalla Giornata mondiale delle malattie rare, il 28 febbraio. A intervenire anche il sottosegretario alla Salute **Marcello Gemmato**, che ha la delega proprio alle malattie rare.

Cosa sono le malattie rare

Nell'Unione Europea, sono considerate rare quelle malattie che riguardano **meno di una persona su 2.000**. Sono quindi un grande insieme che comprende patologie di vario tipo, più di 6mila in tutto. In Italia si stima che i pazienti siano circa **2 milioni**, molti dei quali bambini.

Il piano

Dal 2023 il Governo è al lavoro sul Piano per le malattie rare, grazie anche ai lavori del Comitato dedicato, che, come ricorda Gemmato, "ha individuato cinque aree centrali: **prevenzione e diagnosi**, trattamenti farmacologici e non, percorsi assistenziali e reti di cura, formazione, informazione e monitoraggio e infine la ricerca. È alle battute finali il decreto attuativo che prevede la **defiscalizzazione per la ricerca** e per le aziende che investono in nuovi **farmaci orfani**", ovvero medicine potenzialmente efficaci ma con poco mercato visto il numero ridotto di pazienti.

Malattie rare per 1 su 20, nasce commissione Lancet

25 Febbraio 2025

Gli investimenti

Il Piano ha visto l'investimento di **25 milioni di euro** nel 2023 e poi nel 2024 e al momento ci sono 40 delibere delle Regioni per attuare tutte le azioni. "Il Piano 2023/2026 rappresenta la cornice di ambiziosi obiettivi istituzionale che vanno implementati con maggiore omogeneità" sottolineano **Fabiola Bologna** e **Sonia Viale** dell'Osservatorio innovazione Motore Sanità.

Molto più di quanto immagini: lo spot per la giornata delle malattie rare

Raccomandati per te

"Black Dog", che struggente alleanza tra vagabondi e disperati. La recensione di Alberto Crespi

"Noi e loro", il conflitto tra padre e figlio è anche politico. La recensione di

La proprietà intellettuale è riconducibile alla fonte specificata in testa alla pagina. Il ritaglio stampa è da intendersi per uso privato

La ricerca

Fondamentale la ricerca su queste patologie, per cui, dice ancora Gemmato, "abbiamo stanziato 18 milioni per 40 progetti e nel Pnrr ci sono altri 118 milioni per 128 progetti". Nuove possibilità possono arrivare da tecnologie come l'IA, evidenzia il senatore **Antonio Tomassini**, e dalla digitalizzazione. Importante anche il settore della **genomica**, aggiunge **Giorgio Perilongo**, ordinario di Pediatria e coordinatore del dipartimento funzionale Malattie rare Aou di Padova: "La genomica è fondamentale per le malattie rare e sta vivendo da anni una vera e propria rivoluzione con una velocità esponenziale. La sequenza del genoma conseguito dal 1990 in poi ha aperto **nuovi scenari**".

Addio a Cesare Zambon, il bimbo di sei anni affetto da neurofibromatosi: "Sei stato coraggioso"

a cura della redazione Cronaca nazionale
21 Febbraio 2025

La formazione

Di pari passo con la ricerca deve andare la formazione dei medici. Sono loro a rapportarsi in prima persona con i pazienti e spetta a loro individuare i primissimi segnali che possono portare a una diagnosi in tempi il più possibile rapidi. "Non esiste 'sospetto' senza conoscenza – evidenzia **Giuseppe Limongelli**, professore e responsabile del Centro di coordinamento malattie rare della Regione Campania - e non esiste conoscenza senza formazione che deve essere orientata alla conoscenza dei 'campanelli di allarme' o 'red flags'. Parliamo di segni clinici e strumentali o sintomi che messi insieme spesso nascondono un complesso puzzle da comporre per fare diagnosi di una patologia rara".

L'incontro

Ai lavori hanno dato il proprio patrocinio diverse realtà attive nel settore: Io Raro, l'Associazione nazionale angioma cavernoso cerebrale (Anacc), Federasma e allergie, l'Associazione liberi dall'asma, allergie e malattie rare (Alama), l'Azienda ospedale Università di Padova con il contributo incondizionato di Novartis, Takeda, Biogen e Kiowa Kirin.

I farmaci

Nel 2024, l'**Ema**, l'Agenzia europea dei medicinali, ha approvato **13 farmaci orfani**. "Per un totale, negli ultimi 25 anni, di oltre 200" fa il punto in una nota il presidente di **Farmindustria**, **Marcello Cattani**. "A livello globale sembrano poi aprirsi scenari incoraggianti. Oltre il 30% della pipeline internazionale di molecole allo studio, pari a oltre 7.000, è focalizzato su nuove cure per i 350 milioni di pazienti rari del mondo".

Roberto Nepoti

Quanti stipendi servono per comprare casa? In media quattro anni e mezzo. I conti nelle città

Gene Hackman, la morte è un mistero

La proprietà intellettuale è riconducibile alla fonte specificata in testa alla pagina. Il ritaglio stampa è da intendersi per uso privato

LINK: https://www.parmadaily.it/fidenza-mette-in-panchina-lepilessia/

Italiano

LOMBATTI 100 ANNIVERSARY
Automobili dal 1924
100 ANNI IN MOVIMENTO
100

parmadaily.it
QUOTIDIANO ONLINE DI PARMA

Fidenza mette in panchina l'epilessia

24 Febbraio 2025

Il **Comune di Fidenza** e **l'Azienda Usl con l'ospedale di Vaio**, insieme a **LICE** – Lega Italiana Contro l'Epilessia hanno celebrato oggi la **giornata internazionale per l'epilessia** (che ricorre il 10 febbraio) con l'inaugurazione di una **panchina dedicata** e incontri di **educazione sanitaria a scuola**.

Unico l'obiettivo: sensibilizzare e dare una corretta informazione, per abbattere lo stigma e le discriminazioni che ancora sono presenti intorno

Kaleidoscopio
Cooperativa Sociale Onlus

La proprietà intellettuale è riconducibile alla fonte specificata in testa alla pagina. Il ritaglio stampa è da intendersi per uso privato

alle persone affette da questa malattia. L'**epilessia** è riconosciuta come malattia sociale dall'OMS (Organizzazione Mondiale della Sanità): per questo è fondamentale migliorare i livelli di conoscenza e di educazione.

LA PANCHINA DEDICATA

Inaugurata al parco Matteotti da alcuni ragazzi della scuola media Pietro Zani, la panchina viola è il simbolo ufficiale della lotta all'epilessia. La panchina nel parco è occasione di incontro e vuole essere quindi segno di speranza, perché chi soffre di epilessia possa uscire dal proprio isolamento: come cita lo **slogan** scelto per la giornata e riportato sulla targa **"Metti in panchina l'epilessia"**.

All'inaugurazione hanno partecipato il sindaco **Davide Malvisi**, l'assessore al Welfare **Vincenzo Bernazzoli**, il direttore del distretto di Fidenza **Silvia Orzi**, il direttore ff del Presidio ospedaliero **Francesca Spagnoli**, la direttrice dell'unità operativa di Neurologia dell'ospedale di Vaio **Doriana Medici**, la direttrice dell'unità operativa semplice Epilessia ed elettroencefalografia dell'ospedale di Vaio e consigliera regionale LICE **Claudia Giorgi** insieme alla sua équipe, **Barbara Bruni** direttrice unità operativa semplice di Psicologia Clinica ospedale di Vaio con la sua équipe, **i tecnici di neurofisiopatologia** dell'ospedale di Vaio.

"*L'Amministrazione di Fidenza crede in questo progetto che intende sconfiggere i tanti pregiudizi sull'epilessia e ha offerto con piacere uno spazio di grande visibilità nella centralissima piazza Matteotti* – ha spiegato il **sindaco Davide Malvisi** -. *Le statistiche dicono che in Italia una persona su due ritiene che l'epilessia sia una malattia psicologica o psichiatrica, una su tre una forma di pazzia e che esiste ancora una minoranza che la ritiene una forma di possessione. È ora di lasciarci alle spalle queste stupidaggini e guardare a chi soffre di questa patologia con occhi diversi*".

"*E' impegno dell'Azienda Usl assicurare servizi di diagnosi, cura e assistenza qualificati* – affermano **Silvia Orzi**, direttore del distretto di Fidenza e **Francesca Spagnoli**, direttore ff del presidio ospedaliero dell'Azienda Usl – *Un impegno che passa anche attraverso l'educazione e l'informazione sanitaria, con lo scopo di promuovere la consapevolezza collettiva, combattere lo stigma, oggi ancora diffuso e associato all'epilessia, perché nessuno si senta emarginato a causa della propria malattia. Nello scorso anno* – concludono Orzi e Spagnoli – *abbiamo promosso varie iniziative di prevenzione con istituti scolastici locali di vario grado e l'immediato interesse dimostrato anche in questa circostanza dalla scuola Zani è di stimolo per proseguire su questa linea*".

"*Un'iniziativa di sensibilizzazione resa possibile grazie al costante dialogo*

La proprietà intellettuale è riconducibile alla fonte specificata in testa alla pagina. Il ritaglio stampa è da intendersi per uso privato

istituzionale tra l'Azienda Usl e l'amministrazione cittadina – dice l'assessore al welfare del Comune di Fidenza, **Vincenzo Bernazzoli** -. Una *collaborazione essenziale per il nostro territorio, che ha nell'ospedale di Vaio una struttura di eccellenza per tutto il distretto che va sostenuta e potenziata".*

"*L'epilessia genera ancora imbarazzo e vergogna* – spiega **Claudia Giorgi**, direttrice Unità Operativa Semplice Epilessia ed elettroencefalografia dell'ospedale di Vaio e consigliera regionale LICE – *Talora la persona che ne è affetta soffre più che per la malattia per tutto ciò che essa comporta a livello sociale. Anche per questo motivo, abbiamo voluto rivolgerci ai giovani, incontrandoli a scuola".*

GLI INCONTRI

Il 3 febbraio, **Claudia Giorgi**, insieme alla neurologa **Giuseppa Jolanda Rosa** e a **Barbara Bruni**, hanno incontrato **circa 150 ragazzi** (6 classi) della **scuola media Zani di Fidenza**. Sono state fornite indicazioni su **come comportarsi** in caso si assista ad una crisi epilettica e **affrontato il tema della paura**, della gestione delle emozioni e dell'inclusività. I ragazzi hanno mostrato interesse e posto molte domande. Oltre a materiale informativo lasciato agli alunni, sono state fatte delle **esercitazioni pratiche** sul comportamento da tenere in caso di crisi convulsiva: chiamare il soccorso sanitario, telefonando al 112 (numero unico dell'emergenza), posizionare sotto al capo della persona affetta da crisi qualcosa di morbido, allontanare oggetti pericolosi che possano favorire traumatismi, non inserire oggetti o le mani in bocca alla persona affetta da crisi, non cercare di tenere ferma la persona durante la crisi, posizionarla su un fianco, rassicurarla fino alla ripresa.

L'ILLUMINAZIONE DI VIOLA

La sera del **10 febbraio** giornata internazionale per l'epilessia la facciata del **palazzo del Municipio di Fidenza** è stata illuminata di **viola**.

L'AMBULATORIO EPILESSIA

All'ospedale di Vaio è attivo **l'ambulatorio Epilessia** che ha **in cura oltre 2.000 persone**. All'ambulatorio si accede con **richiesta** del medico di famiglia o del medico specialista con **prenotazione** tramite i consueti canali (numero verde 800.629.444, cupweb, fascicolo sanitario, sportelli unici-CUP, farmacie che garantiscono il servizio).

I medici dell'ambulatorio lavorano insieme ai professionisti dell'unità operativa di Psicologia Clinica, con l'obiettivo di migliorare la qualità della vita e della resilienza del paziente e suoi caregivers.

La proprietà intellettuale è riconducibile alla fonte specificata in testa alla pagina. Il ritaglio stampa è da intendersi per uso privato

GIORNATA INTERNAZIONALE PER L'EPILESSIA

LINK: https://www.istituto-besta.it/contenuto-web/-/asset_publisher/e49xi2G1Jd78/content/giornata-internazionale-per-l-epilessia

L 10 febbraio si celebra la giornata internazionale per l'epilessia, malattia che colpisce oltre 50 milioni di persone in tutto il mondo e su cui ancora oggi gravano molti pregiudizi. Ne parliamo con la Dottoressa Laura Canafoglia, Neurologa responsabile della Struttura Semplice Diagnostica Epilettologica Integrata dell'Istituto Neurologico Carlo Besta e coordinatrice della Sezione regionale Lombardia della Lega Italiana contro l'Epilessia (LICE). L'epilessia è una malattia neurologica che si esprime in forme molto diverse. È più corretto parlare di epilessie al plurale? Assolutamente sì. L'epilessia è molto varia nei pazienti e la prima distinzione da fare è quella tra forme generalizzate e forme focali. Le forme generalizzate coinvolgono fin dall'inizio entrambi gli emisferi cerebrali e sono caratterizzate da quelle che chiamiamo crisi di assenza, tipiche soprattutto dell'età infantile. Esistono poi crisi epilettiche generalizzate, più intense, chiamate tonico-cloniche in cui il paziente perde conoscenza improvvisamente e può cadere anche a terra con successive scosse in tutto il corpo. Alla crisi di solito segue un periodo di confusione particolarmente lungo. Le crisi focali, invece, sono più comuni nell'età adulta e iniziano in una zona circoscritta del cervello e - in alcuni casi - si propagano ad altre aree cerebrali. Possono essere sintomatiche o non sintomatiche. Nella maggior parte dei casi le crisi si verificano all'improvviso, ma in altri vengono preavvertite dal soggetto sottoforma di sensazioni particolari. Di solito i pazienti perdono consapevolezza (awareness), ma spesso non si verifica un completo blocco motorio e psichico e il corpo continua a muoversi con automatismi. Questo fenomeno può terminare con una fase post-critica breve oppure può complicarsi evolvendo in una crisi tonico-clonica bilaterale simile alla forma di epilessia generalizzata. Come si cura l'epilessia? Il primo approccio alla cura dell'epilessia è di tipo farmacologico, basato quindi sull'utilizzo di farmaci specifici (anticrisi). Nonostante l'obiettivo della ricerca farmacologica applicata alla clinica rimanga quello di riuscire a trovare il farmaco anticrisi ideale, quelli attualmente in commercio danno buoni risultati con un 70% dei pazienti che risponde positivamente alla terapia. Esiste poi una percentuale di pazienti farmacoresistenti per i quali vengono prese in considerazione altre modalità di cura, come ad esempio il trattamento chirurgico (chirurgia dell'epilessia) - utilizzato tipicamente nell'epilessia temporale - che può portare alla guarigione in più del 90% dei casi. Non tutti i pazienti però possono essere operati. Occorre definire la zona di origine delle crisi e, una volta individuata, valutare se è possibile procedere con la chirurgia. Talvolta l'area dove ha origine la crisi costituisce un'area importante e insostituibile del cervello e quindi non consente di procedere all'asportazione chirurgica di quel gruppo di neuroni che dà origine all'epilessia. In quali direzioni sta andando la ricerca farmacologica? Gli studi in campo genetico, grazie all'avanzamento della tecnologia, ci stanno aiutando a classificare meglio l'epilessia identificandone in maniera più precisa le cause. Questo, con ogni buona possibilità, ci permetterà di

La proprietà intellettuale è riconducibile alla fonte specificata in testa alla pagina. Il ritaglio stampa è da intendersi per uso privato

curare alcune forme di epilessia agendo proprio sulla loro causa. Un altro filone di ricerca riguarda le forme di epilessia immunomediate, ossia forme conseguenti a patologia immunologica. Anche in questo caso si è al lavoro per identificare dei marcatori che consentano di riuscire a curare l'epilessia tramite l'utilizzo di terapie immunomodulanti. Un'altra frontiera di ricerca - che si rivolge soprattutto a quei pazienti che non rispondono ai farmaci e allo stesso tempo non possono sottoporsi alla chirurgia - riguarda tecniche di neuromodulazione con l'applicazione di speciali dispostivi di stimolazione cerebrale profonda che potrebbero portare ad una riduzione delle crisi. La fase di assistenza ai pazienti che presentano una crisi in un contesto pubblico è fondamentale, ma molto spesso le persone hanno paura e si trovano impreparate. Che consigli possiamo dare loro? Se si sa come agire non si deve aver paura di una crisi epilettica. In primis consigliamo di cercare di restare calmi. Agitazione e panico sono da evitare. Se possibile suggeriamo di posizionare sotto al capo del paziente qualcosa di morbido per escludere che si faccia male ed evitare che si verifichi un trauma cranico. Se le condizioni lo consentono è sempre bene girare la persona sul fianco per far defluire meglio i liquidi dalla bocca ed evitare che la lingua vada all'indietro. È importante non inserire oggetti nella bocca poiché, se si verifica una crisi, il paziente tende a stringerla e - una sua forzatura - potrebbe essere pericolosa, sia per l'articolazione mandibolare del paziente stesso, sia per le persone che intervengono. La cosa più importante è non costringere, fermare o bloccare una persona, ma vigilare su di essa affinché non si faccia male e offrire il proprio aiuto quando la crisi finisce. Nel caso in cui la crisi durasse più di cinque minuti è importante chiamare subito un'ambulanza. Quanto è importante sensibilizzare l'opinione pubblica sulla malattia? Sensibilizzare i cittadini rispetto all'epilessia è fondamentale perché la malattia presenta un aspetto sociale molto rilevante. Questa patologia è spesso associata ad una sindrome ansioso-depressiva dovuta all'incertezza di non sapere quando ad esempio può verificarsi una crisi. Siamo felici che, proprio in occasione della giornata internazionale dell'epilessia, Palazzo Lombardia sarà illuminato per 4 ore di viola che è il colore simbolo di questa malattia. Il viola è il colore più complesso della scala cromatica e simboleggia il desiderio di stringere un legame abbattendo lo stigma e il pregiudizio nei confronti dell'epilessia. Ma non solo, in alcuni ospedali della Regione, grazie all'impegno della società scientifica LICE, saranno istallate delle panchine viola. Un invito a sedersi per ascoltare e comprendere ancora più profondamente le sfide quotidiane vissute dai pazienti con epilessia e dalle loro famiglie. Dalla fase di ascolto può nascere la speranza di un cambiamento, simboleggiata nella locandina della giornata internazionale dal battito di ali delle farfalle.

La proprietà intellettuale è riconducibile alla fonte specificata in testa alla pagina. Il ritaglio stampa è da intendersi per uso privato

LINK: https://faresanitamagazine.it/epilessia-una-malattia-sociale/

Buone Pratiche

Ne soffrono 600mila persone in Italia e 6milioni in Europa. Liste d'attesa che sfiorano l'anno, mancanza di specialisti e difficoltà di transizione dai percorsi pediatrici a quelli degli adulti figurano tre le principali criticità.

In occasione della **Giornata Internazionale dell'Epilessia**, riconosciuta dall'OMS come una malattia sociale, torna l'attenzione sulla gestione delle liste d'attesa per le visite specialistiche. Il tema, complesso e articolato, evidenzia la necessità di una programmazione sanitaria più efficace, capace di rispondere in modo equo ai bisogni dei pazienti.

L'epilessia in Italia: numeri e disuguaglianze territoriali

L'epilessia interessa circa **600mila persone** in Italia e **sei milioni** in Europa, con un'incidenza che colpisce soprattutto i primi anni di vita e la popolazione anziana (over 75). Tuttavia, secondo Oriano Mecarelli, presidente della **Fondazione Lice** (**Lega Italiana Contro l'Epilessia**), l'accesso alle cure non è uniforme: se alcune regioni del Centro-Nord, come Emilia-Romagna, Lombardia e Toscana, garantiscono tempi più contenuti, nel Sud

La proprietà intellettuale è riconducibile alla fonte specificata in testa alla pagina. Il ritaglio stampa è da intendersi per uso privato

la carenza di specialisti e strutture adeguate determina situazioni critiche, spesso costringendo i pazienti a rivolgersi a centri di eccellenza lontani, come il Bambino Gesù di Roma, il Meyer di Firenze, il Gaslini di Genova e il Besta di Milano.

La carenza di specialisti e le difficoltà nella transizione ai centri per adulti

Una delle questioni più urgenti riguarda il numero insufficiente di specialisti, una criticità aggravata dal pensionamento di molti neurologi che non sono stati rimpiazzati. Il risultato? Tempi di attesa che possono arrivare a un anno per esami fondamentali come l'elettroencefalogramma. A questo si aggiunge il delicato passaggio dei pazienti pediatrici ai centri per adulti, un momento che dovrebbe essere gestito con maggiore attenzione per garantire continuità terapeutica.

Buone pratiche e soluzioni in atto

Di fronte a queste sfide, la Fondazione Lice (è impegnata nella promozione di buone pratiche, come il potenziamento della telemedicina e una migliore distribuzione delle risorse sanitarie sul territorio. Inoltre, il lavoro sulla sensibilizzazione ha prodotto risultati significativi: sebbene lo stigma sociale rimanga un problema, oggi si parla più apertamente di epilessia rispetto al passato, anche grazie alle campagne di informazione.

La necessità di un intervento normativo

Un tema aperto resta l'iter legislativo: il disegno di legge sull'epilessia, che mira a migliorare le tutele e i diritti delle persone affette dalla patologia, è ancora fermo alla X Commissione del Senato. L'approvazione della normativa potrebbe rappresentare un passo avanti verso una presa in carico più equa e strutturata, ma l'attesa continua.

Conclusioni

Affrontare il nodo delle liste d'attesa e garantire un accesso più rapido ed efficace alle cure resta una priorità. L'epilessia richiede risposte sanitarie integrate e un impegno concreto da parte delle istituzioni per superare le attuali disuguaglianze territoriali.

TI POTREBBE ANCHE INTERESSARE:

Quale relazione tra Ictus ed Epilessia?

La proprietà intellettuale è riconducibile alla fonte specificata in testa alla pagina. Il ritaglio stampa è da intendersi per uso privato

Liste d'attesa: razionalizzare la domanda

Giornata mondiale della vista: in che misura la tecnologia può ridurre le liste d'attesa?

17 Febbraio, 2025

La proprietà intellettuale è riconducibile alla fonte specificata in testa alla pagina. Il ritaglio stampa è da intendersi per uso privato

FARESANITÀ

MAGAZINE

IL MAGAZINE DELLA GOVERNANCE SANITARIA

La proprietà intellettuale è riconducibile alla fonte specificata in testa alla pagina. Il ritaglio stampa è da intendersi per uso privato

La proprietà intellettuale è riconducibile alla fonte specificata in testa alla pagina. Il ritaglio stampa è da intendersi per uso privato

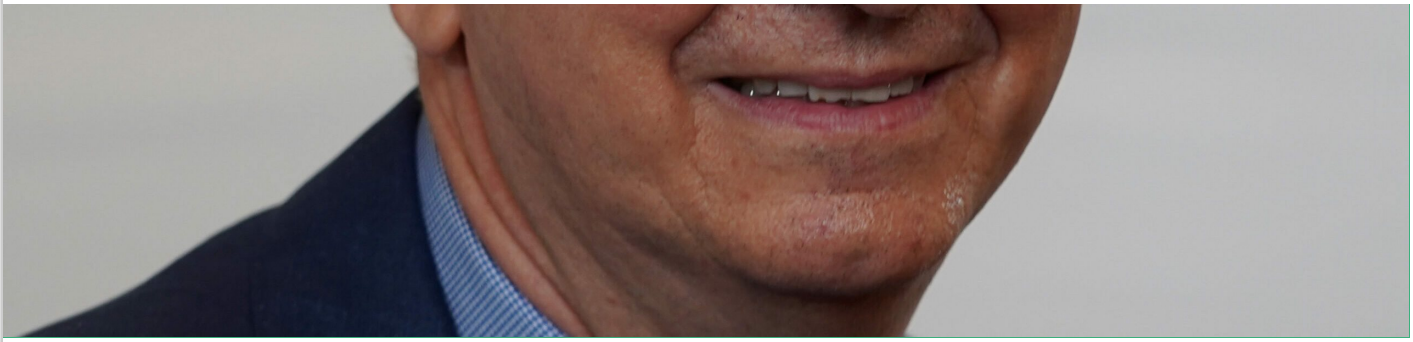

La proprietà intellettuale è riconducibile alla fonte specificata in testa alla pagina. Il ritaglio stampa è da intendersi per uso privato

Buone Pratiche

VIDEO

“Molto più di quanto immagini” – Giornata delle Malattie Rare

Le soluzioni per l’assistenza nelle aree interne del paese

La proprietà intellettuale è riconducibile alla fonte specificata in testa alla pagina. Il ritaglio stampa è da intendersi per uso privato

Verso una Rete Sociosanitaria che Restituisca Dignità e Inclusione

PODCAST

Le possibilità di carriera per le professioni sanitarie nel comparto difesa

REEL TO OP: dietro le quinte della sala operatoria

La proprietà intellettuale è riconducibile alla fonte specificata in testa alla pagina. Il ritaglio stampa è da intendersi per uso privato

Vuoi contribuire alla discussione?

Cosa ne pensi di questo tema? Quali sono le tue esperienze in materia? Come possono divenire spunto di miglioramento? Scrivi qui ed entra a far parte di FARESANiTÀ: una comunità libera di esperti ed esperte che mettono assieme le loro idee per portare le cure universali nel futuro.

---

news@faresanita.it

FARESANiTÀ

Copyright 2024

La proprietà intellettuale è riconducibile alla fonte specificata in testa alla pagina. Il ritaglio stampa è da intendersi per uso privato

Artribune
DAL 2011 ARTE ECCETERA ECCETERA

LINK: https://www.artribune.com/mostre-evento-arte/butterfly-2/

Butterfly

MAXXI - MUSEO DELLE ARTI DEL XXI SECOLO

16/02/2025

Butterfly

Informazioni Evento

Luogo
MAXXI - MUSEO DELLE ARTI DEL XXI SECOLO
Via Guido Reni 4a, Roma, Italia
(Clicca qui per la mappa)

Date
Il 16/02/2025

La proprietà intellettuale è riconducibile alla fonte specificata in testa alla pagina. Il ritaglio stampa è da intendersi per uso privato

Artribune
DAL 2011 ARTE ECCETERA ECCETERA

Vernissage
16/02/2025
ore 12
Generi
performance - happening

Le strade, le ispirazioni ed il desiderio di stupire del Maxxi e di RUFA sono pronti ad incrociarsi nuovamente, per una performance che, nel segno dell'arte, intende analizzare il fenomeno ancora poco conosciuto, almeno dal punto di vista comportamentale, dell'epilessia.

Comunicato stampa

Le strade, le ispirazioni ed il desiderio di stupire del Maxxi e di RUFA sono pronti ad incrociarsi nuovamente, per una performance che, nel segno dell'arte, intende analizzare il fenomeno ancora poco conosciuto, almeno dal punto di vista comportamentale, dell'epilessia.

Domenica 16 febbraio, dalle ore 12 alle ore 18, il Museo nazionale delle arti del XXI secolo, via Guido Reni 4a a Roma, con ingresso libero, accoglierà il progetto "Butterfly" di Sofia Basañes Vázquez e Lilia Papa, studentesse del biennio magistrale di Fine Arts. Realizzato in occasione della Giornata mondiale dell'epilessia, "Butterfly" è parte di un'esperienza di sensibilizzazione realizzata in collaborazione con LICE – Lega italiana contro l'epilessia e "You&Web Agency", per promuovere la conoscenza dell'epilessia e abbattere i pregiudizi. L'iniziativa mira a informare il pubblico su questa condizione neurologica, diffondendo consapevolezza e fornendo strumenti utili per riconoscere e gestire una crisi epilettica.

Butterfly è una "durational performance" che esplora la tensione fisica e la resilienza umana, elementi chiave in condizioni come l'epilessia. L'opera si sviluppa attraverso l'interazione tra due arti: un'artista si muove continuamente in una danza, incarnando la lotta interiore e la trasformazione; l'altra suona dal vivo la chitarra, creando un paesaggio sonoro in costante evoluzione, rappresentando la forza di volontà e la resistenza. Insieme, queste due componenti danno vita a un dialogo che esprime fragilità, adattamento e potenza creativa nel tempo.

La performance rappresenta un incontro tra discipline: le artiste indosseranno abiti realizzati dagli studenti RUFA di Sustainable fashion design. Questo aspetto arricchisce la profondità visiva e concettuale dell'opera, trasformando i costumi in simboli di resilienza e innovazione, ideati dai talentuosi designer RUFA Francesco Caruccio, Aiza Baiyshbekova, Erika Tripoli, Margherita Beritognolo e Mattia Siciliano. Il progetto è stato reso possibile grazie alla collaborazione di Marta Jovanovic, coordinatrice del Dipartimento di arti visive, e Guenda Cermel, coordinatrice del triennio in Sustainable fashion design.L'ingresso è gratuito ed è aperto a tutti.

Artribune

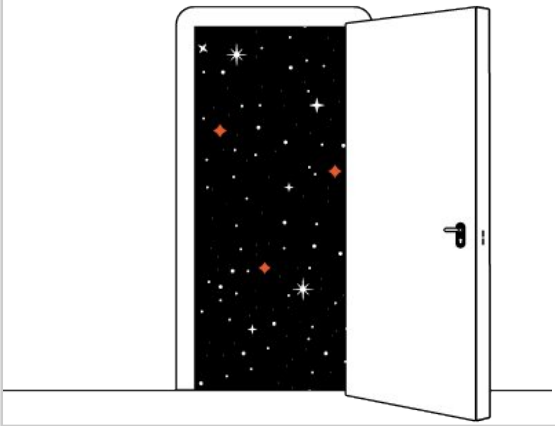

La proprietà intellettuale è riconducibile alla fonte specificata in testa alla pagina. Il ritaglio stampa è da intendersi per uso privato

LINK: https://www.ilrestodelcarlino.it/ferrara/cronaca/epilessia-convegno-per-fare-chiarezza-95659543

Acquista il giornale
Accedi

Abbonamento mensile:
6 € al mese

14 feb 2025

MATTEO RADOGNA
Cronaca

Il Resto del Carlino
Ferrara
Cronaca
Epilessia, convegno per fare chiarezza

Epilessia, convegno per fare chiarezza

Nei giorni scorsi la città "si è accesa di viola" (colorando la fontana di piazza della Repubblica), simbolo della lotta...

Nei giorni scorsi la città "si è accesa di viola" (colorando la fontana di piazza della Repubblica), simbolo della lotta allo stigma, e ha promosso una serie di appuntamenti per informare, coinvolgere e abbattere i pregiudizi sull'**epilessia**. L'iniziativa si è svolta nell'ambito della **Giornata Internazionale dell'Epilessia**, che si è celebrata nei giorni scorsi grazie anche ai medici epilettologi del **Centro per l'Epilessia** delle Aziende Sanitarie ferraresi, in collaborazione con la **Lega Italiana contro l'Epilessia (LICE)** e con il supporto dell'Amministrazione Comunale. La prossima data, a conclusione degli appuntamenti organizzati per la ricorrenza, sarà domani con un convegno dal titolo "Siediti, Ascolta e Comprendi" (dalle 9 alle 12.30), che si terrà alla Sala Estense in piazza Municipio 14. Si tratta di un evento dedicato alle scuole e a tutta la cittadinanza per fare chiarezza sulla patologia e sulle sue implicazioni. Cos'è l'epilessia e come si manifesta? Quali sono le terapie disponibili? Quale impatto ha sulla vita quotidiana?

© Riproduzione riservata

La proprietà intellettuale è riconducibile alla fonte specificata in testa alla pagina. Il ritaglio stampa è da intendersi per uso privato

AREZZO Notizie

LINK: https://www.arezzonotizie.it/eventi/mostre/mostra-sensibilizzazione-epilessia.html

Giovedì, 13 Febbraio 2025

Nuvoloso con locali aperture

Accedi

Sanremo, il meglio e il peggio della seconda puntata. Damiano travolge. Balti ispira. Malgioglio prevedibile
Marianna Ciarlante

Sanremo non è l'Eurovision
Massimo Falcioni

MOSTRE PESCAIOLA / VIA PIETRO NENNI

Ospedale San Donato, al via la mostra di opere per sensibilizzare sull'epilessia e contro lo stigma

Rimarrà aperta fino a sabato 15 febbraio. Le opere sono state realizzate dalle studentesse e dagli studenti dell'Istituto Comprensivo Francesco Severi

Redazione

12 febbraio 2025 15:30

La proprietà intellettuale è riconducibile alla fonte specificata in testa alla pagina. Il ritaglio stampa è da intendersi per uso privato

AREZZO Notizie

Si è aperta stamani, nella hall dell'ospedale San Donato di Arezzo, la mostra di opere grafiche per ricordare la Giornata Internazionale per l'Epilessia e sensibilizzare verso la malattia e contro lo stigma che spesso accompagna la patologia. Le opere sono state realizzate con varie tecniche: tecnica mista, acquarello, lapis e tempera dalle studentesse e dagli studenti dell'Istituto Comprensivo Francesco Severi. La mostra dal titolo "Nel mondo di Van Gogh: tra colore ed oscurità" incentrata sul tema dell'epilessia, dello stigma e la rivincita, rimarrà aperta fino a sabato 15 febbraio.

"La sua vita è stata tutt'altro che facile, eppure ha lasciato una serie di lavori meravigliosi, che sono tesoro dell'umanità. Di Van Gogh se ne parla oggi e se ne parlerà anche domani, perché talvolta quelle che chiamiamo "anomalie" e ci inducono a giudicare qualcuno come diverso, possono essere le caratteristiche di personalità geniali, capaci di cogliere quello che agli occhi di tutti gli altri sfugge" scrivono le ragazze e i ragazzi dell' Istituto Comprensivo F. Severi nella presentazione della mostra.

L'epilessia riguarda direttamente circa 500.000 persone in Italia e poco meno di 36.000 persone in Toscana. "Il Centro Epilessia della U.O. Neurologia di Arezzo, diretta dal dr. Piero Coleschi – aggiunge la dottoressa Rosita Galli neurologa della Uoc Neurologia dell'ospedale di Arezzo e coordinatrice Lice Toscana-Umbria-Marche - svolge un ruolo di primo ordine sia nel sostegno dei pazienti e dei loro familiari, che nella divulgazione scientifica e culturale sulle questioni legate alla malattia. Come struttura partecipiamo costantemente alle iniziative sul territorio aretino, in collaborazione con "Arezzo per l'Epilessia odv", per promuovere iniziative di informazione ai cittadini, la formazione nelle scuole per insegnanti e studenti, il sostegno dei pazienti e delle loro famiglie durante il percorso di malattia, la promozione della salute la corretta divulgazione culturale finalizzata alla lotta contro lo stigma".

© Riproduzione riservata

La proprietà intellettuale è riconducibile alla fonte specificata in testa alla pagina. Il ritaglio stampa è da intendersi per uso privato

AREZZO Notizie

I più letti

1. PESCAIOLA
Ospedale San Donato, al via la mostra di opere per sensibilizzare sull'epilessia e contro lo stigma

In Evidenza

SOCIAL
Almanacco del 6 febbraio: accadde oggi, compleanni, santo e proverbio del giorno

La proprietà intellettuale è riconducibile alla fonte specificata in testa alla pagina. Il ritaglio stampa è da intendersi per uso privato

AREZZO Notizie

SOCIAL

Ecco le sei chef aretine che cucineranno a Casa Sanremo

SOCIAL

Almanacco del 9 febbraio: accadde oggi, compleanni, santo e proverbio del giorno

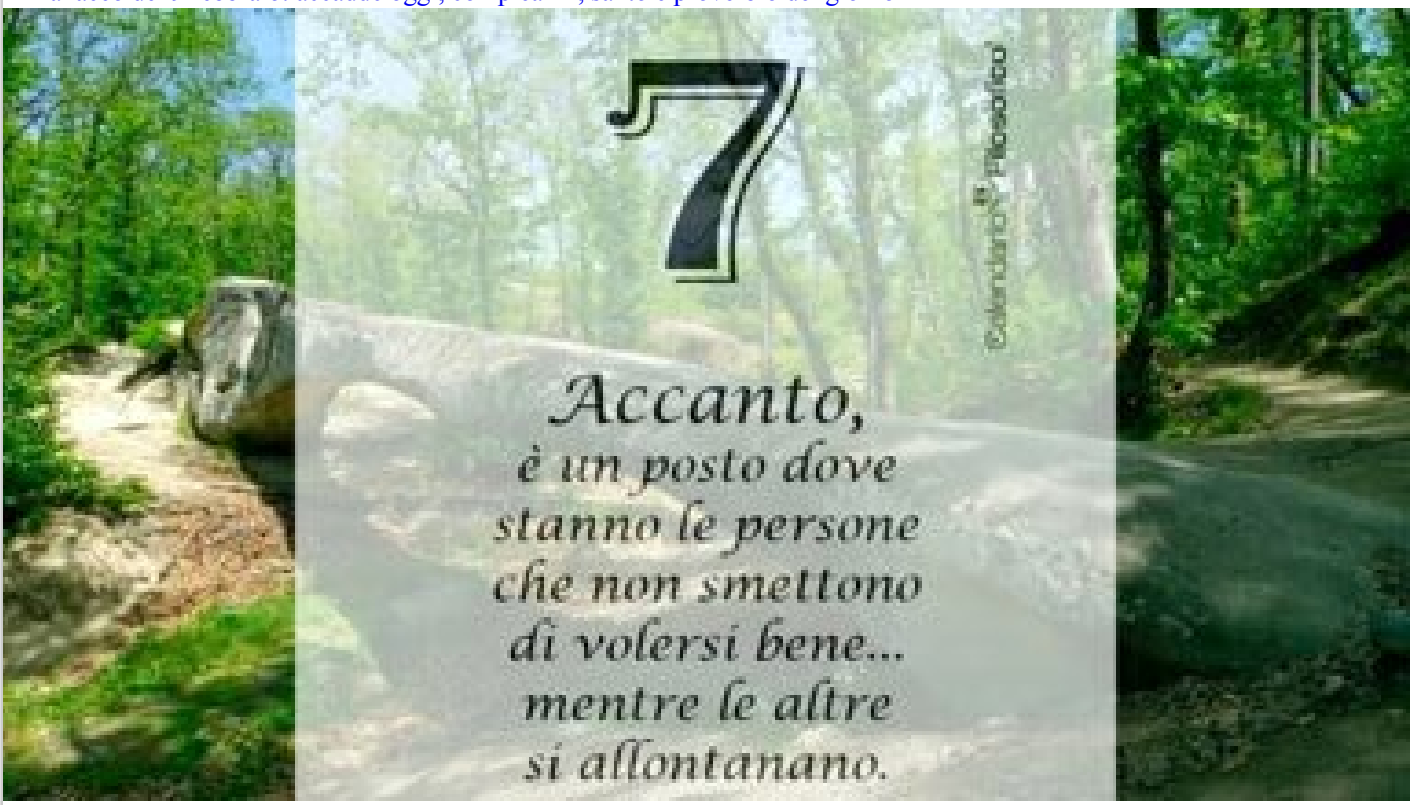

SOCIAL

Almanacco del 7 febbraio: accadde oggi, compleanni, santo e proverbio del giorno

La proprietà intellettuale è riconducibile alla fonte specificata in testa alla pagina. Il ritaglio stampa è da intendersi per uso privato

AREZZO Notizie

Potrebbe interessarti

I più letti della settimana

CRONACA

1. La fuga di gas e poi l'esplosione. 67enne gravemente ustionato

CRONACA

2. Dramma ad Arezzo: petardo esplode e gli dilania una mano

CRONACA

3. "Vigilantes picchiata alle casse del supermercato", paura a campo di Marte. La denuncia del sindacato

SOCIAL

4. Ecco le sei chef aretine che cucineranno a Casa Sanremo

OLMO-SAN ZENO

5. Allarme malviventi: estranei fuori dalle abitazioni, arriva la Polizia

CRONACA

6. Casa divorata dalle fiamme all'alba

Scarica su App Store
APP ANDROID SU Google play

© Copyright 2011-2025 - ArezzoNotizie plurisettimanale telematico reg. Tribunale di Arezzo nr. 3 V.G. 774/2000 - ISSN 3035-3696 - P.iva 10786801000

Citynews spa - Viale Stelvio 70, 20159 Milano

CANALI

LINK UTILI

La proprietà intellettuale è riconducibile alla fonte specificata in testa alla pagina. Il ritaglio stampa è da intendersi per uso privato

AREZZO Notizie

Pubblicità sulle nostre testate? Richiedi info

La proprietà intellettuale è riconducibile alla fonte specificata in testa alla pagina. Il ritaglio stampa è da intendersi per uso privato

LINK: https://www.emiliaromagnanews24.it/un-battito-dali-per-un-grande-cambiamento-a-casa-niccolini-musica-e-letture-per-spiegare-ai-piu-piccoli-c...

Biblioteche Ferrara

"Un battito d'ali per un grande cambiamento": a Casa Niccolini musica e letture per spiegare ai più piccoli cos'è l'epilessia

Da **Roberto Di Biase** - 13 Febbraio 2025 2

Giovedì 13 febbraio 2025 alle 15.50 appuntamento per bambini e ragazzi dai 6 anni in via Romiti 13 (Ferrara). Ingresso libero

FERRARA – Un pomeriggio tra musica e narrazione per raccontare con serenità a bambini e ragazzi cos'è l'epilessia. È l'appuntamento in programma per **giovedì 13 febbraio 2025 alle 15.50** alla biblioteca comunale di Casa Niccolini (via Romiti 13, Ferrara), in occasione delle iniziative cittadine per la Giornata internazionale dell'epilessia (10 febbraio), organizzate con il supporto dell'Assessorato alle Politiche Sociosanitarie del Comune di Ferrara. Nel corso dell'evento, dal titolo "**Un battito d'ali per un grande cambiamento"**, gli allievi della scuola secondaria di I grado "Matteo Maria Boiardo", guidati dal prof. Roberto Felloni, si esibiranno in un concerto di chitarra e musicheranno letture di medicina narrativa per bambini e ragazzi sul tema dell'epilessia.

L'appuntamento, organizzato in collaborazione con medici epilettologi dell'Azienda Ospedaliero-Universitaria Sant'Anna, membri della LICE (Lega Italiana contro l'Epilessia), è pensato per bambini e ragazzi **dai 6 anni**.

La partecipazione è gratuita, con **ingresso libero** fino a esaurimento posti.
Per informazioni: 0532/418231 – info.niccolini@comune.fe.it

Ultimi articoli

"Un battito d'ali per un grande cambiamento": a Casa Niccolini musica...
Biblioteche 13 Febbraio 2025

Bonus teleriscaldamento Iren 2025, al via ieri la presentazione delle domande...
Reggio Emilia 13 Febbraio 2025

Completato il marciapiede e la piazzola di fermata dell'autobus a Panighina
Bertinoro 13 Febbraio 2025

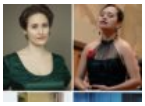
Le atmosfere di Vienna e Parigi di inizio Novecento a Palazzo...
Concerti 13 Febbraio 2025

La proprietà intellettuale è riconducibile alla fonte specificata in testa alla pagina. Il ritaglio stampa è da intendersi per uso privato

Tutte le iniziative della biblioteca comunale per bambini e ragazzi di Casa Niccolini alla pagina: http://archibiblio.comune.fe.it

ARTICOLI CORRELATI | ALTRI ARTICOLI DELL'AUTORE

Le atmosfere di Vienna e Parigi di inizio Novecento a Palazzo Naselli Crispi

"Parole che lasciano il segno": Dalia Bighinati spiega "lo straordinario potere dell'intervista"

Bologna Biblioteche: gli appuntamenti da giovedì 13 a mercoledì 19 febbraio

"Osteria Giacobazzi" il 12 febbraio 2025 al Teatro Nuovo di Ferrara

Alla Bassani tanti appuntamenti per bambini e ragazzi per divertirsi in compagnia con i giochi da tavolo

Audizioni della Fondazione Ferrara Arte e Fondazione Teatro comunale

EMILIAROMAGNANEWS24

L'Opinionista © 2008 - 2024 - Emilia Romagna News 24 supplemento a L'Opinionista Giornale Online
reg. tribunale Pescara n.08/2008 - iscrizione al ROC n°17982 - P.iva 01873660680
Contatti - Archivio news - Privacy Policy - Cookie Policy
SOCIAL: Facebook - Twitter

La proprietà intellettuale è riconducibile alla fonte specificata in testa alla pagina. Il ritaglio stampa è da intendersi per uso privato

LINK: https://agenparl.eu/2025/02/11/0210-panchina-viola-2/

0210 panchina viola

By —11 Febbraio 2025 Nessun commento 2 Mins Read

(AGENPARL) - Roma, 11 Febbraio 2025

[Stemma La Spezia Medaglia al Valore ingrandito oro] UFFICIO STAMPA COMUNICATO STAMPA Progetto "Metti in panchina l'epilessia" Inaugurata questa mattina in Piazza Verdi una panchina viola La Spezia,10 febbraio 2025 – In occasione della Giornata mondiale dell'epilessia che ricorre il 12 febbraio,questa mattina il Sindaco della Spezia Pierluigi Peracchini si è recato in Piazza Verdi per lo svelamento di una panchina viola,simbolo solidarietà e supporto verso le persone affette da epilessia. "Questa panchina è un simbolo di consapevolezza,vicinanza e impegno verso tutte le persone che sono affette da epilessia,per una società più inclusiva che superi i pregiudizi e la

La proprietà intellettuale è riconducibile alla fonte specificata in testa alla pagina. Il ritaglio stampa è da intendersi per uso privato

disinformazione che ancora troppo spesso ruota attorno a questa patologia. – dichiara il Sindaco della Spezia Pierluigi Peracchini – Un ringraziamento a quanti hanno promosso e collaborato a questa iniziativa che ci aiuta ad abbattere muri,ad imparare,ad ascoltare e sostenerci l'uno con l'altro." Si tratta di un'azione che fa parte del Progetto "Metti in panchina l'epilessia",una campagna di sensibilizzazione promossa dalla Fondazione epilessia Lice e dalla Lega Italiana contro l'Epilessia che ha l'obiettivo di promuovere la collocazione di panchine viola,il colore della lotta all'epilessia,nelle principali città d'Italia (giardini,parchi,e all'interno degli ospedali). L'iniziativa ha ottenuto il Patrocinio del Comune della Spezia e l'autorizzazione della Soprintendenza archeologica belle arti e paesaggio della Liguria. Il colore viola è stato scelto non solo per rappresentare la consapevolezza dell'epilessia,altresì per contribuire a diffondere una cultura dell'informazione sulla patologia e combattere la discriminazione e il pregiudizio verso chi ne è affetto. L'epilessia è una malattia neurologica che interessa circa l'1% della popolazione mondiale ed è una delle più diffuse patologie neurologiche croniche sia negli adulti che nei bambini.

SHARE.

RELATED POSTS

LIGURIA

0210 Isola del tino iniziativa comunicato

11 Febbraio 2025

LIGURIA

0210 chiusura anticipata museo lia sigillo palazzina

11 Febbraio 2025

LIGURIA

0210 Teatro Civico della Spezia spettacolo di Prosa 11 febbraio

11 Febbraio 2025

LEAVE A REPLY

Your Comment

La proprietà intellettuale è riconducibile alla fonte specificata in testa alla pagina. Il ritaglio stampa è da intendersi per uso privato

LINK: https://www.arezzo24.net/notizie/sanita/ospedale-san-donato-al-via-la-mostra-di-opere-per-sensibilizzare-sullepilessia-e-contro-lo-stigma/

SANITÀ

Ospedale San Donato, al via la mostra di opere per sensibilizzare sull'epilessia e contro lo stigma

12/02/2025 12:03 di Redazione Arezzo24

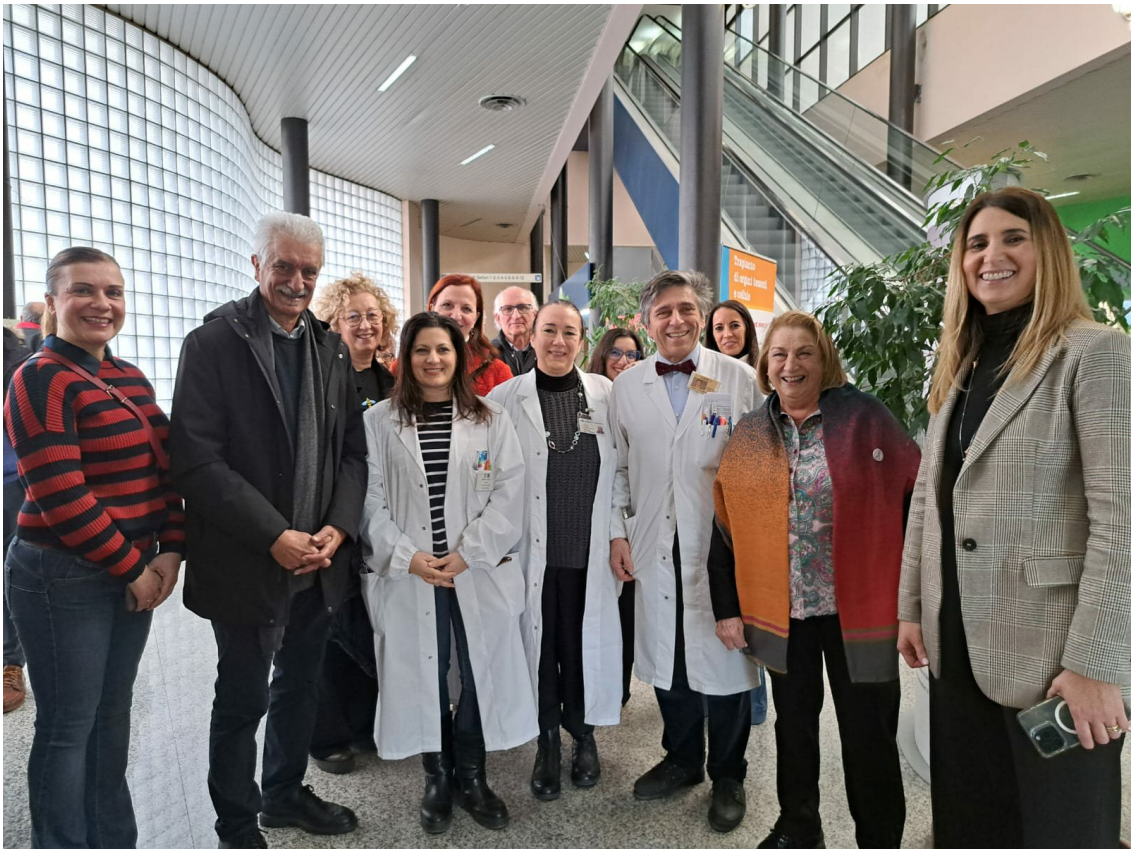

Rimarrà aperta fino a sabato 15 febbraio. Le opere grafiche sono state realizzate dalle studentesse e dagli studenti dell'Istituto Comprensivo Francesco Severi.

Si è aperta stamani, nella hall dell'ospedale San Donato di Arezzo, la mostra di opere grafiche per ricordare la Giornata Internazionale per l'Epilessia e sensibilizzare verso la malattia e contro lo stigma che spesso accompagna la patologia. Le opere sono state realizzate con varie tecniche: tecnica mista, acquarello, lapis e tempera dalle studentesse e dagli studenti dell'Istituto Comprensivo Francesco Severi. La mostra dal titolo "Nel mondo di Van Gogh: tra colore ed oscurità" incentrata sul tema dell'epilessia, dello stigma e la rivincita, rimarrà aperta fino a sabato 15 febbraio.

«La sua vita è stata tutt'altro che facile, eppure ha lasciato una serie di lavori meravigliosi, che sono

La proprietà intellettuale è riconducibile alla fonte specificata in testa alla pagina. Il ritaglio stampa è da intendersi per uso privato

tesoro dell'umanità. Di Van Gogh se ne parla oggi e se ne parlerà anche domani, perché talvolta quelle che chiamiamo "anomalie" e ci inducono a giudicare qualcuno come diverso, possono essere le caratteristiche di personalità geniali, capaci di cogliere quello che agli occhi di tutti gli altri sfugge» scrivono le ragazze e i ragazzi dell' Istituto Comprensivo F. Severi nella presentazione della mostra.

L'epilessia riguarda direttamente circa 500.000 persone in Italia e poco meno di 36.000 persone in Toscana. «Il Centro Epilessia della U.O. Neurologia di Arezzo, diretta dal dr. Piero Coleschi – aggiunge la dr.ssa Rosita Galli neurologa della UOC Neurologia dell'ospedale di Arezzo e coordinatrice LICE Toscana-Umbria-Marche – svolge un ruolo di primo ordine sia nel sostegno dei pazienti e dei loro familiari, che nella divulgazione scientifica e culturale sulle questioni legate alla malattia. Come struttura partecipiamo costantemente alle iniziative sul territorio aretino, in collaborazione con "Arezzo per l'Epilessia odv", per promuovere iniziative di informazione ai cittadini, la formazione nelle scuole per insegnanti e studenti, il sostegno dei pazienti e delle loro famiglie durante il percorso di malattia, la promozione della salute la corretta divulgazione culturale finalizzata alla lotta contro lo stigma».

ARTICOLI CORRELATI

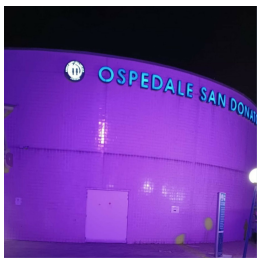

10/02/2025 15:53

di Redazione Arezzo24

Giornata Internazionale dell'Epilessia, San Donato si illumina di viola

9/02/2025 05:43

di Redazione Arezzo24

Gruppi elettrogeni in funzione al San Donato

7/02/2025 12:14

di Redazione Arezzo24

Ospedale di Arezzo, tutti d'accordo su priorità. Tanti chiede di "passare dalle parole ai fatti"

4/02/2025 16:25

di Redazione Arezzo24

"Avrò cura di me", in un video i momenti più significativi di un percorso incentrato sulla fotografia

Arezzo24

Copyright © FULL TIME s.r.l. Tutti i diritti sono riservati.
Sede Legale: Via Cesalpino, 15 – 52100 Arezzo AR. Codice Fiscale e P.IVA: 02315130514
Iscrizione Registro Stampa Tribunale di Arezzo N° 4 1709/2018 del 22/06/2018
Direttore responsabile Guido Albucci

REDAZIONE CONTATTI DISCLAIMER

Privacy Policy Cookie Policy

La proprietà intellettuale è riconducibile alla fonte specificata in testa alla pagina. Il ritaglio stampa è da intendersi per uso privato

LINK: http://www.quinewsarezzo.it/arezzo-epilessia-sensibilizzare-con-le-opere-studenti.htm

Questo sito contribuisce alla audience di CORRIERE DELLA SERA

CORRIERE TV

Nino Frassica: «Io a Sanremo grazie alle mie amicizie in Vaticano e a palazzo Chigi»

Guarda gli altri video di CORRIERE TV

Attualità MERCOLEDÌ 12 FEBBRAIO 2025 ORE 15:00

Epilessia: sensibilizzare con le opere studenti

Condividi
Posta Condividi

Al San Donato la mostra per sensibilizzare sull'epilessia e contro lo stigma. Le opere realizzzate dagli studenti dell'Istituto Francesco Severi

AREZZO — Si è aperta stamani, nella hall dell'ospedale San Donato di Arezzo, la mostra di opere grafiche per ricordare la Giornata Internazionale per l'Epilessia e sensibilizzare verso la malattia e contro lo stigma che spesso accompagna la patologia. Le opere sono state realizzate con varie tecniche: tecnica mista, acquarello, lapis e tempera dalle studentesse e dagli studenti dell'Istituto Comprensivo Francesco Severi. La mostra dal titolo "Nel mondo di Van Gogh: tra colore ed oscurità" incentrata sul tema dell'epilessia, dello stigma e la rivincita, rimarrà aperta fino a sabato 15 febbraio.

«La sua vita è stata tutt'altro che facile, eppure ha lasciato una serie di lavori meravigliosi, che sono tesoro dell'umanità. Di Van Gogh se ne parla oggi e se ne parlerà anche domani, perché talvolta quelle che chiamiamo "anomalie" e ci inducono a giudicare qualcuno come diverso, possono essere le caratteristiche di personalità geniali, capaci di cogliere quello che agli occhi di tutti gli altri sfugge» scrivono le ragazze e i ragazzi dell' Istituto Comprensivo F. Severi nella presentazione della mostra.

L'epilessia riguarda direttamente circa 500.000 persone in Italia e poco meno di 36.000 persone in Toscana. «Il Centro Epilessia della U.O. Neurologia di Arezzo, diretta dal dr. Piero Coleschi – aggiunge la **dr.ssa Rosita Galli neurologa della UOC Neurologia dell'ospedale di Arezzo e coordinatrice LICE Toscana-Umbria-Marche** - svolge un ruolo di primo ordine sia nel sostegno dei pazienti e dei loro familiari, che nella divulgazione scientifica e culturale sulle questioni legate alla malattia. Come struttura partecipiamo costantemente alle iniziative sul territorio aretino, in collaborazione con "Arezzo per l'Epilessia odv", per promuovere iniziative di informazione ai cittadini, la formazione nelle scuole per insegnanti e studenti, il sostegno dei pazienti e delle loro famiglie durante il percorso di malattia, la promozione della salute la corretta divulgazione culturale finalizzata alla lotta contro lo stigma».

L'articolo di ieri più letto

Donazione del Rotary al Pronto Soccorso di Arezzo

Donato un letto bilancia al pronto soccorso dell'ospedale di Arezzo per la gestione dell'ictus ischemico

DOMANI AVVENNE

Bertelli dona un milione di euro per la Pieve

OFFERTE DI LAVORO

Programmazione CINEMA

FARMACIE DI TURNO

Qui Blog di Nicola Belcari

Sor-riso amaro

NEW SORRIDENDO

QUI Condoglianze

Ultimi articoli Vedi tutti

Attualità

Epilessia: sensibilizzare con le opere studenti

Cronaca

E' latitante da due anni: arrestato dalla Polizia

Attualità

Alla Casa Pia benessere e qualità del servizio

Attualità

Asilo nido: via libera per la ristrutturazione

La proprietà intellettuale è riconducibile alla fonte specificata in testa alla pagina. Il ritaglio stampa è da intendersi per uso privato

LINK: https://www.quinewsarezzo.it/arezzo-epilessia-sensibilizzare-con-le-opere-studenti.htm

Questo sito contribuisce alla audience di CORRIERE DELLA SERA

CORRIERE TV

Nino Frassica: «Io a Sanremo grazie alle mie amicizie in Vaticano e a palazzo Chigi»

Guarda gli altri video di CORRIERE TV

Attualità MERCOLEDÌ 12 FEBBRAIO 2025 ORE 15:00

Epilessia: sensibilizzare con le opere studenti

Condividi
Posta Condividi

Al San Donato la mostra per sensibilizzare sull'epilessia e contro lo stigma. Le opere realizzzate dagli studenti dell'Istituto Francesco Severi

AREZZO — Si è aperta stamani, nella hall dell'ospedale San Donato di Arezzo, la mostra di opere grafiche per ricordare la Giornata Internazionale per l'Epilessia e sensibilizzare verso la malattia e contro lo stigma che spesso accompagna la patologia. Le opere sono state realizzate con varie tecniche: tecnica mista, acquarello, lapis e tempera dalle studentesse e dagli studenti dell'Istituto Comprensivo Francesco Severi. La mostra dal titolo "Nel mondo di Van Gogh: tra colore ed oscurità" incentrata sul tema dell'epilessia, dello stigma e la rivincita, rimarrà aperta fino a sabato 15 febbraio.

«La sua vita è stata tutt'altro che facile, eppure ha lasciato una serie di lavori meravigliosi, che sono tesoro dell'umanità. Di Van Gogh se ne parla oggi e se ne parlerà anche domani, perché talvolta quelle che chiamiamo "anomalie" e ci inducono a giudicare qualcuno come diverso, possono essere le caratteristiche di personalità geniali, capaci di cogliere quello che agli occhi di tutti gli altri sfugge» scrivono le ragazze e i ragazzi dell' Istituto Comprensivo F. Severi nella presentazione della mostra.

L'epilessia riguarda direttamente circa 500.000 persone in Italia e poco meno di 36.000 persone in Toscana. «Il Centro Epilessia della U.O. Neurologia di Arezzo, diretta dal dr. Piero Coleschi – aggiunge la **dr.ssa Rosita Galli neurologa della UOC Neurologia dell'ospedale di Arezzo e coordinatrice LICE Toscana-Umbria-Marche** - svolge un ruolo di primo ordine sia nel sostegno dei pazienti e dei loro familiari, che nella divulgazione scientifica e culturale sulle questioni legate alla malattia. Come struttura partecipiamo costantemente alle iniziative sul territorio aretino, in collaborazione con "Arezzo per l'Epilessia odv", per promuovere iniziative di informazione ai cittadini, la formazione nelle scuole per insegnanti e studenti, il sostegno dei pazienti e delle loro famiglie durante il percorso di malattia, la promozione della salute la corretta divulgazione culturale finalizzata alla lotta contro lo stigma».

L'articolo di ieri più letto

Donazione del Rotary al Pronto Soccorso di Arezzo

Donato un letto bilancia al pronto soccorso dell'ospedale di Arezzo per la gestione dell'ictus ischemico

DOMANI AVVENNE

Bertelli dona un milione di euro per la Pieve

OFFERTE DI LAVORO

Programmazione CINEMA

FARMACIE DI TURNO

Qui Blog di Nicola Belcari

Sor-riso amaro

NEW SORRIDENDO

QUI Condoglianze

Ultimi articoli Vedi tutti

Attualità

Epilessia: sensibilizzare con le opere studenti

Cronaca

E' latitante da due anni: arrestato dalla Polizia

Attualità

Alla Casa Pia benessere e qualità del servizio

Attualità

Asilo nido: via libera per la ristrutturazione

La proprietà intellettuale è riconducibile alla fonte specificata in testa alla pagina. Il ritaglio stampa è da intendersi per uso privato

LINK: https://www.arezzo24.net/notizie/sanita/giornata-internazionale-dellepilessia-san-donato-si-illumina-di-viola/

SANITÀ

Giornata Internazionale dell'Epilessia, San Donato si illumina di viola

10/02/2025 15:53 di Redazione Arezzo24

Da mercoledì a sabato una mostra dell'Istituto Comprensivo Francesco Severi sarà allestita nella hall dell'ospedale di Arezzo per sensibilizzare sulla malattia e contro lo stigma.

Una mostra fotografica per ricordare la Giornata Internazionale dell'Epilessia, che si celebra, il 10 febbraio. Ad Arezzo la mostra sarà allestita all'interno della hall dell'Ospedale San Donato con l'esposizione dei disegni realizzati da studentesse e studenti dell'Istituto Comprensivo Francesco Severi, dal titolo "Nel mondo di Van Gogh: tra colore ed oscurità" incentrata sul tema dell'epilessia, dello stigma e la rivincita. La mostra aprirà mercoledì prossimo, 12 febbraio alle 10, e rimarrà aperta fino a sabato 15 febbraio.

La proprietà intellettuale è riconducibile alla fonte specificata in testa alla pagina. Il ritaglio stampa è da intendersi per uso privato

Contestualmente alla mostra sarà allestito un punto informativo con consegna di materiale divulgativo e raccolta fondi per la Fondazione LICE e l'Associazione "Arezzo per l'Epilessia odv", da impiegare per le numerose iniziative di formazione nel territorio aretino.

> «La giornata internazionale – spiega la dr.ssa Rosita Galli, Neurologa della UOC Neurologia dell'ospedale di Arezzo – è l'occasione per sanitari, pazienti, associazioni, istituzioni e cittadini tutti, per riflettere su una realtà che riguarda direttamente circa 500.000 persone in Italia e poco meno di 36.000 persone in Toscana. La giornata rappresenta il momento per promuovere una corretta informazione, sensibilizzando l'opinione pubblica riguardo la malattia con l'obiettivo di affrontare e superare discriminazioni sociali, pregiudizi e ignoranze».

La dr.ssa Rosita Galli è anche coordinatrice della società scientifica LICE (Lega Italiana Contro l'Epilessia) per Toscana, Marche e Umbria.

> «Anche il Centro Epilessia della U.O. Neurologia di Arezzo, diretta dal dr. Piero Coleschi – spiega la dr.ssa Rosita Galli – svolge un ruolo di primo ordine sia nel sostegno dei pazienti e dei loro familiari, che nella divulgazione scientifica e culturale sulle questioni legate alla malattia. Come struttura partecipiamo costantemente alle iniziative sul territorio aretino, in collaborazione con "Arezzo per l'Epilessia odv", per promuovere iniziative di informazione ai cittadini, la formazione nelle scuole per insegnanti e studenti, il sostegno dei pazienti e delle loro famiglie durante il percorso di malattia, la promozione della salute la corretta divulgazione culturale finalizzata alla lotta contro lo stigma».

L'edizione 2025 della Giornata internazionale dell'Epilessia ad Arezzo avrà come tema principale l'arte nelle sue diverse sfaccettature. «Arte figurativa dove la cupezza, portata dalla sofferenza della malattia – prosegue la dr.ssa Galli – si combina con la luminosità e i colori, come espressione del riscatto e dell'amore delle persone che ci circondano. In questo contesto il teatro diventa mezzo comunicativo complesso e completo e atto catartico per chi sente il peso della sofferenza».

Le iniziative vedono impegnate le dottoresse del Centro Epilessia, Rosita Galli (Coordinatrice della Macroarea LICE Toscana – Umbria – Marche), Martina Guadagni e Daniela Marino (Consigliera LICE per la Toscana), e la storica presidentessa e fondatrice dell'Associazione "Arezzo per l'Epilessia odv", la dr.ssa Natalia Banelli.

La Giornata dell'epilessia vedrà un secondo appuntamento il prossimo 13 marzo, presso il Teatro Mecenate di Arezzo dove si svolgerà un evento nato dalla collaborazione tra il Centro Epilessia di Arezzo, l'Associazione "Arezzo per l'Epilessia odv", l'Istituto Comprensivo Francesco Severi e la Libera Accademia del Teatro di Arezzo. L'evento vedrà una prima parte divulgativa, con due interventi sull'epilessia in età pediatrica e su cosa è l'epilessia, a cui seguiranno alcune rappresentazioni teatrali di giovani attori della Libera Accademia e la lettura di alcuni brani tratti dal libro "A volte non abito qui". Fra gli interventi del 13 marzo quello del dr. Oriano Mecarelli, Presidente della Fondazione LICE e quelli dei medici specialisti che risponderanno alle domande delle persone presenti. Intanto stasera saranno illuminati di viola alcuni monumenti e le facciate di numerosi municipi della provincia di Arezzo. Fra gli edifici anche l'Ospedale San Donato.

ARTICOLI CORRELATI

La proprietà intellettuale è riconducibile alla fonte specificata in testa alla pagina. Il ritaglio stampa è da intendersi per uso privato

LINK: https://quindicinews.it/2025/02/11/il-san-gerardo-di-monza-mette-in-panchina-lepilessia/

Grimaldi IMMOBILIARE
MONZA VITTORIO EMANUELE
grimaldimonza.org
info@grimaldimonza.org
351 620 8262
Via Vittorio Emanuele II 44, Monza
039.925 3140

MONZA SALUTE

Il San Gerardo di Monza "Mette in panchina l'epilessia"

La panchina viola, ora presente a Monza, è simbolo di consapevolezza, supporto e solidarietà verso chi vive con l'epilessia

11 Febbraio 2025

INTORNO A TE

Polizia Locale di Monza, … dei quartieri
3 Febbraio 2025

Giorno del Ricordo a Monza: lunedì 10
6 Febbraio 2025

Mostra in ricordo di Marta Roncoroni al

La proprietà intellettuale è riconducibile alla fonte specificata in testa alla pagina. Il ritaglio stampa è da intendersi per uso privato

Facebook X Twitter

LOADING...

Ieri, in occasione della Giornata Internazionale dell'Epilessia, è stata inaugurata all'ingresso della Palazzina accoglienza dell'Irccs San Gerardo di Monza la panchina viola, simbolo di consapevolezza, supporto e solidarietà verso chi vive con l'epilessia.

Presenti, tra gli altri, il Dr. Simone Beretta, Responsabile Centro Epilessia , e la Dr.ssa Cinzia Peruzzi, Responsabile Centro Epilessia , promotori dell'iniziativa, a testimoniare l'importanza della transizione da fase pediatrica ad adulta nella cura della malattia.

Grazie anche ai volontari di ELO – Epilessia Lombardia Onlus e a Fondazione Epilessia LICE, di cui l'Ospedale San Gerardo è Centro Medico riconosciuto.

#GiornataMondialeDellEpilessia #PanchinaViola #Epilessia

epilessia | Irccs San Gerardo

POST CORRELATI

7 Febbraio 2025

Raccolta differenziata abiti e tessili: Monza li

4 Febbraio 2025

La proprietà intellettuale è riconducibile alla fonte specificata in testa alla pagina. Il ritaglio stampa è da intendersi per uso privato

EVENTI
MONZA

Monza celebra la Giornata del … Mozart

10 Febbraio 2025

MONZA
TERRITORIO

Monza, cedimento stradale in via Liguria

10 Febbraio 2025

MILANO
SALUTE

In 2 giorni e mezzo 20 parti, mini ‘baby boom’

7 Febbraio 2025

CARICA ALTRO

QUINDICI NEWS

Quindici News è il portale di informazione di Milano e dell’hinterland. Il quindicinale cartaceo è distribuito gratuitamente due volte al mese il martedì nel sud est milanese e nelle metropolitane. La versione PDF è sempre scaricabile da questo sito.

Direttore responsabile ad int.
Fabio Tucci,
direttore@quindicinews.it

DATI SOCIETARI

Redazione e Pubblicità
Editrice Milanese S.R.L.

Via Papa Giovanni XXIII, 3
Peschiera Borromeo (MI)

Tel. 02 94433055
CF/PI 07770480965

EDITORE

Editrice Milanese S.R.L
Registrazione Tribunale di Milano
n. 171 del 31.3.2012
REA CCIAA di Milano 1980692
CF, P. Iva e Registro imprese di Milano
07770480965

ISCRIVITI ALLA NEWSLETTER

Ricevi gli ultimi articoli di Quindici News.

ISCRIVITI ORA

 # TRENDING

adnkronos | milano | Regione Lombardia | salute | cinisello balsamo | Rho | lavoro | segrate | sos

La proprietà intellettuale è riconducibile alla fonte specificata in testa alla pagina. Il ritaglio stampa è da intendersi per uso privato

© Copyright 2024 Quindici News. Tutti i diritti riservati.
Privacy Policy

Cookie Policy

La proprietà intellettuale è riconducibile alla fonte specificata in testa alla pagina. Il ritaglio stampa è da intendersi per uso privato

LINK: https://cronachedibari.com/epilessia-al-via-campagna-di-sensibilizzazione-di-fondazione-lice/

Epilessia, al via campagna di sensibilizzazione di Fondazione LICE

video news › Epilessia, al via campagna di sensibilizzazione di Fondazione LICE

TAGS al via campagna di sensibilizzazione di Fondazione LICE Epilessia

Febbraio 10, 2025

"Siediti, ascolta e comprendi". Battiti d'ali, panchine e cambiamento

La proprietà intellettuale è riconducibile alla fonte specificata in testa alla pagina. Il ritaglio stampa è da intendersi per uso privato

Milano, 10 feb. (askanews) – "Siediti, ascolta e comprendi. Un battito d'ali per un grande cambiamento": è questa la nuova campagna di disease awareness 2025 di Fondazione LICE presentata in occasione della Giornata Internazionale per l'epilessia davanti a rappresentanti delle Istituzioni e alle principali associazioni nazionali e internazionali delle persone colpite da questa patologia.Il colore viola, simbolo universale del pregiudizio e della discriminazione ancora oggi legati all'epilessia; la Triple Bench, l'originale panchina viola disegnata da Chris Bangle e realizzata per LICE da Big Bench Community Project, dove sedersi per ascoltare e comprendere, mettendo al centro la persona con epilessia; il volo di farfalle, a simboleggiare il butterfly effect, ossia le "infinitesime variazioni nelle condizioni iniziali che producono variazioni grandi e crescenti": questi gli elementi principali della nuova campagna di Fondazione LICE che ha l'obiettivo di diffondere una corretta conoscenza delle epilessie e favorire, quindi l'abbattimento dello stigma che tuttora circonda le persone che ne sono colpite e i loro familiari e caregiver."È fondamentale promuovere la consapevolezza e l'inclusione, garantendo che chi soffre di epilessia riceva il supporto e le cure necessarie per vivere una vita piena e dignitosa", ha detto il senatore Ignazio Zullo, impegnato a portare i bisogni dei pazienti all'attenzione della

La proprietà intellettuale è riconducibile alla fonte specificata in testa alla pagina. Il ritaglio stampa è da intendersi per uso privato

politica.Per Fondazione LICE e per il suo presidente Oriano Mecarelli l'obiettivo della campagna è far conoscere le problematiche psico-sociali correlate all'epilessia attraverso il linguaggio universale dell'arte, per sensibilizzare il pubblico sulla condizione delle persone che ne soffrono".La Fondazione ha inoltre promosso diverse iniziative di sensibilizzazione, dall'illuminazione di edifici pubblici come il Colosseo fino a un contest nazionale per studenti invitati a creare elaborati artistici sul tema dell'epilessia, utilizzando come fil rouge simbolico la panchina e la farfalla viola.

La proprietà intellettuale è riconducibile alla fonte specificata in testa alla pagina. Il ritaglio stampa è da intendersi per uso privato

L'HUFFINGTON POST

LINK: https://www.huffingtonpost.it/salute/2025/02/10/news/giornata_mondiale_epilessia_in_italia_i_pazienti_sono_500000_cos_e_e_come_si_cura-42397...

Giornata mondiale epilessia, in Italia i pazienti sono 500.000: cos'è e come si cura

/ di Valeria Pini

La Campagna di disease awareness 2025 della Lega italiana contro l'epilessia contro i pregiudizi e la discriminazione

10 FEBBRAIO 2025 ALLE 00:00

3 MINUTI DI LETTURA

L'epilessia è una delle malattie neurologiche più diffuse: si stima che ci siano oltre 50 milioni di casi nel mondo. Solo in Europa i pazienti sono 6 milioni e oltre 500.000 in Italia. Nei Paesi industrializzati, coinvolge circa 1 persona su 100. Si calcola che nel nostro paese ogni anno si verifichino 86 nuovi casi di epilessia nel primo anno di vita, 20-30 nell'età giovanile-adulta e 180 dopo i 75 anni. In occasione della Giornata Internazionale per l'Epilessia, il 10 febbraio, Lice (Lega italiana contro l'epilessia) lancia la Campagna di disease awareness 2025, contro i pregiudizi e la discriminazione che pesano sui pazienti che soffrono di una delle tante forme di questa malattia.

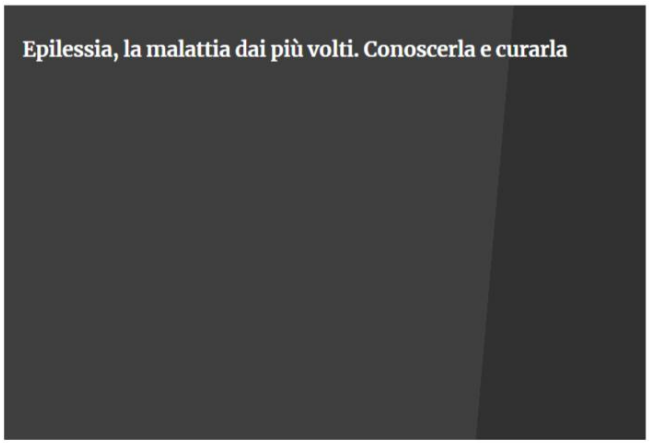

L'obiettivo è diffondere una più corretta conoscenza della patologia e favorire quindi l'abbattimento dello stigma che tuttora è sia individuale che sociale, in vari ambiti.

Un dispositivo nel cervello per curare l'epilessia, primo intervento su un 12enne

/
25 Giugno 2024

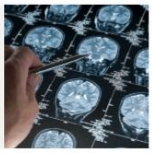

La proprietà intellettuale è riconducibile alla fonte specificata in testa alla pagina. Il ritaglio stampa è da intendersi per uso privato

La campagna

La campagna di Fondazione Lice 2025 ha tre obiettivi: tornare a scegliere il colore viola come simbolo universale del pregiudizio, discriminazione e stigma legati alla patologia epilettica; l'installazione in spazi pubblici di panchine viola, per simboleggiare un luogo fisico speciale, dove sedersi per ascoltare e comprendere mettendo la persona che si ammala al centro e spingere la società a fare scelte che possano generare cambiamenti per quanto riguarda la percezione dell'epilessia e favorire quindi il benessere individuale e l'inclusione sociale dei pazienti.

Cos'è l'epilessia

L'epilessia è un disturbo del sistema nervoso centrale caratterizzato da scariche abnormi da parte delle cellule cerebrali che inducono alterazioni di coscienza e vigilanza fino alle convulsioni con perdita di coscienza. Si esprime in forme diverse, tanto che sarebbe più corretto parlare di epilessie. Può presentarsi a qualunque età anche se è più probabile che l'esordio sia durante l'infanzia o l'adolescenza o negli over75. I sintomi tipici dell'epilessia sono le crisi epilettiche, fenomeni clinici molto eterogenei che si presentano in modo improvviso e transitorio. Dal 1965 questa patologia è riconosciuta dall'Organizzazione Mondiale della Sanità (OMS) come "malattia sociale".

La diagnosi

In base alle cause le epilessie possono essere classificate come strutturali, genetiche, infettive, metaboliche, e disimmuni, ma in oltre un terzo dei casi la causa è tuttora sconosciuta.Quando si riesce a inquadrare una situazione clinica peculiare si può diagnosticare una sindrome epilettica, spesso con le caratteristiche proprie delle malattie rare (encefalopatie epilettiche e di sviluppo). Vista la complessità della patologia per fare una diagnosi in modo corretto è fondamentale rivolgersi a Centri dedicati, per evitare la diagnosi sbagliata che in questo settore ha una incidenza del 20-25%

L'epilessia focale

Tra le diverse forme di epilessia esistenti, quella focale rappresenta una delle più comuni caratterizzata da crisi che nascono in specifiche aree del cervello. Si tratta di una sfida per il Servizio sanitario nazionale, in quanto richiede approcci diagnostici e terapeutici mirati. Infatti, per curare questa patologia servono centri specializzati e ce ne sono ancora pochi. "È una patologia complessa, ecco perché i pazienti dovrebbero essere seguiti nei Centri per la diagnosi e cura dell'epilessia - spiega **Oriano Mecarelli**, esperto di epilettologia ed elettroencefalografia clinica della Sapienza, past president Lice (Lega Italiana contro l'Epilessia) - .Ma mancano gli operatori, non solo medici ma anche gli infermieri dedicati e i tecnici per eseguire gli esami. Inoltre i Centri non sono distribuiti in modo omogeneo sul territorio nazionale: le carenze si localizzano soprattutto al Sud.

Ogni Regione dovrebbe avere un Piano Diagnostico Terapeutico Assistenziale (Pdta) per l'epilessia, ma a oggi è presente solo in cinque Regioni". Secondo le stime, nel nostro paese la patologia ha un costo complessivo di 900 milioni di euro l'anno. Si oscilla dagli 800 euro a

La proprietà intellettuale è riconducibile alla fonte specificata in testa alla pagina. Il ritaglio stampa è da intendersi per uso privato

paziente in caso di epilessia ben controllata ai 1.800 per le forme resistenti, fino ai 4.500-5.000 euro per chi verrà sottoposto a chirurgia.

Epilessia (e non solo) post- ictus: speranze da staminali "calmanti" per i neuroni eccitati

/ di Federico Mereta
27 Gennaio 2025

Le terapie

Le crisi epilettiche sono dovute ad un'attività improvvisa, intensa e sincronizzata di neuroni cerebrali. Di solito sono di breve durata ma ricorrenti e si manifestano come alterazioni dello stato di coscienza, del comportamento e dei movimenti, e delle sensazioni. Rappresentano quindi un rischio per l'integrità fisica della persona oltre a compromettere il normale svolgimento delle attività quotidiane.

I farmaci antiepilettici controllano la comparsa delle crisi ma, purtroppo, non è disponibile una terapia curativa. La scelta del farmaco dipende dal tipo di crisi e dalle caratteristiche del paziente. La terapia deve migliorare la qualità della vita del paziente, attraverso il controllo completo delle crisi in assenza di reazioni avverse rilevanti. Esiste anche la possibilità di sottoporsi a chirurgia, una scelta che avviene in genere nei casi più complicati.

La ricerca

Con oltre 40 sindromi, alcune rare e altre frequenti, la ricerca sull'epilessia è fondamentale per migliorare i trattamenti per contrastare questa patologia neurologica. Rispetto alle malattie con incidenza simile, l'epilessia è meno finanziata. Nonostante le diverse cure disponibili, circa il 30% dei pazienti epilettici non riesce a controllare completamente le crisi. Questo gruppo di pazienti, che soffre di epilessia resistente ai farmaci, affronta crisi frequenti e imprevedibili che compromettono seriamente la loro qualità di vita.

Il passaggio all'età adulta

E' forte l'impatto psicologico dell'epilessia sulla vita dei pazienti. Le crisi epilettiche non sono solo pericolose per il loro potenziale impatto fisico, come cadute e lesioni, ma intaccano anche le capacità cognitive, la memoria e le funzioni psicologiche. Spesso le persone con questa diagnosi si nascondono, per paura delle conseguenze dello stigma, che possono arrivare addirittura al licenziamento come mostra una recente indagine LICE sul mondo del lavoro. Per chi si ammala, fra i momenti più delicati c'è il passaggio dalle cure pediatriche a quelle dell'adulto.L'epilessia ha un impatto spesso molto difficile nella realtà quotidiana e sulla vita emotiva e sociale dei ragazzi.

Difficile infatti conciliare le esigenze dell'adolescenza e la voglia di indipendenza dei teenager, con una malattia così complessa. Nel nostro paese, circa 50 mila teenager hanno questa malattia. Fra loro, quasi il 20% hanno sintomi depressivi. Negli adolescenti la presenza di una malattia cronica come l'epilessia ha un impatto enorme sulla vita quotidiana e condiziona una delle fasi più delicate nella transizione dall'età infantile a quella adulta. Gli esperti concordano con il fatto che è necessario fare molta attenzione in questa tappa della vita.

La proprietà intellettuale è riconducibile alla fonte specificata in testa alla pagina. Il ritaglio stampa è da intendersi per uso privato

L'HUFFINGTON POST

Argomenti

epilessia

© Riproduzione riservata

La proprietà intellettuale è riconducibile alla fonte specificata in testa alla pagina. Il ritaglio stampa è da intendersi per uso privato

GAZZETTA DI PARMA

LINK: https://www.gazzettadiparma.it/eventi/2025/02/10/news/appuntamenti-di-oggi-lunedi-10-febbraio-in-citta-e-provincia-843320/

AGENDA

Appuntamenti di oggi, lunedì 10 febbraio , in città e provincia

10 Febbraio 2025, 09:01

OGGI IN CITTÀ

Tutto sull'epilessia

Ospedale Maggiore, ingresso via Gamsci, dalle 15,30 Banchetto per conoscere gli specialisti che trattano l'epilessia e per porre domande concrete. Il padiglione Direzione dell'Ospedale sarà illuminato di viola, per portare luce sulla malattia grazie alla iniziativa di Lice, Lega italiana contro l'epilessia. Al banchetto informativo all'ingresso di via Gramsci, Irene Florindo e Lucia Zinno, specialiste della Neurologia, e le europsichiatre Benedetta Piccolo, Emanuela Turco e la docente Maria Carmela Pera, della Clinica pediatrica.

La frontiera dolente

Oratorio Novo. Biblioteca Civica, borgo Santa Maria 5, alle 17 Per il Giorno del ricordo, l'Università di Parma organizza un seminario dal titolo «La frontiera dolente: il confine orientale tra storia e rappresentazione cinematografica». Relatori saranno Carlo Ugolotti e Lorenzo Tore dell'Università di Parma. L'incontro è a ingresso libero.

CRONACA DI PARMA

LUTTO
Addio al marchese Guidobaldo Dalla Rosa Prati: aveva 99 anni - Video

CARABINIERI
Denunciato per evasione 50enne che doveva stare in casa ai domiciliari

ELOGIO
Inseguono il ladro e lo fermano: premiati un cittadino parmigiano e un carabiniere

Edizione del giorno
Martedì 11 Febbraio

Leggi il giornale

Non sei abbonato? Abbonati

PODCAST

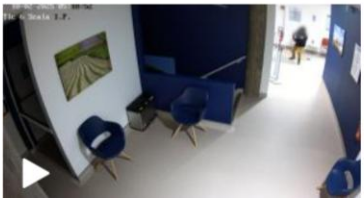

La proprietà intellettuale è riconducibile alla fonte specificata in testa alla pagina. Il ritaglio stampa è da intendersi per uso privato

GAZZETTA DI PARMA

Il libro di Tagliaferro

Circolo Cral Amps, strada Traversetolo 36A, alle 18,30 Presentazione del libro del giornalista della Gazzetta Aldo Tagliaferro «Senza esagerare - Cronaca semiseria del mio by-passante vincente», edito da Mattioli 1885, attualmente in vendita in edicola con la Gazzetta di Parma. Alla presentazione l'autore dialogherà con lo scrittore e «collega» di racchetta Riccardo Pedraneschi.

120 annui della Corale Verdi

Teatro Regio, alle 20 «Corale Verdi & Friends», concerto evento per i 120 anni della Corale Verdi di Parma. Solisti Elisa Balbo, Anna Maria Chiuri, Carlo Raffaelli, Luca Micheletti, Riccardo Zanellato. Al pianoforte Paola Bandini e Milo Martani. Conduce Mara Pedrabissi.

OGGI IN PROVINCIA

Martiri delle Foibe

Felino, cippo degli Alpini, parco degli Alpini, alle 9 Per il Giorno del ricordo, il Comune organizza una commemorazione in memoria dei martiri delle Foibe.

© Riproduzione riservata

In questo articolo APPUNTAMENTI CITTÀ PROVINCIA OGGI

Due razzie in una notte al centro medico Spallanzani: il furto "in diretta" - Video

GUSTO

MANGIARE FUORI CITTÀ
Piccadilly, voglia di Pizza

La proprietà intellettuale è riconducibile alla fonte specificata in testa alla pagina. Il ritaglio stampa è da intendersi per uso privato

LINK: https://www.ilcittadinodirecanati.it/notizie-montelupone-montefano-montecassiano-appignano/88348-giornata-dell-epilessia-iniziativa-del-comu...

il Cittadino di Recanati
Quotidiano online
Editore e direttore responsabile: Fabrizio Carbonetti

ENHANCED BY Google

LA TESTATA
www.ilcittadinodirecanati.it
È IN VENDITA
per info: redazione@ilcittadinodirecanati.it

Giornata dell'Epilessia, iniziativa del comune di Montefano

Dettagli
Categoria: Montelupone - Montefano - Montecassiano - Appignano
Pubblicato: Lunedì 10 Febbraio 2025 - 10:05
Visite: 65

MONTEFANO - Il Comune di Montefano annuncia la sua partecipazione alla Giornata Internazionale dell'Epilessia , che si terrà oggi .

Dalle ore 17 alle ore 22, il Monumento ai Caduti di Montefano si illuminerà di viola, colore simbolo della consapevolezza sull'epilessia.

Dal 2016 , questa giornata è riconosciuta in Italia il secondo lunedì di febbraio, con l'obiettivo di sensibilizzare l'opinione pubblica su una delle malattie neurologiche più diffuse al mondo.

Il Parlamento Europeo e l'Assemblea Mondiale della Sanità hanno evidenziato l'importanza della ricerca e dell'assistenza per le persone affette da epilessia, frequentemente vittime di pregiudizi e discriminazioni.

Quest'anno, la Giornata Internazionale dell'Epilessia coinvolgerà 138 Paesi, grazie all'impegno dell'IBE (International Bureau for Epilepsy) e della ILAE (International League against Epilepsy).

In Italia, la LICE (Lega Italiana contro l'Epilessia) sostiene questa iniziativa, promuovendo campagne informative per diffondere una corretta conoscenza dell'Epilessia.

Come di consueto, per l'occasione, è stata richiesta, in tale data, la collaborazione degli Enti Pubblici per la sensibilizzazione al tema, partecipando con l'illuminazione dei monumenti di colore "viola" (colore simbolo dell'epilessia).

SEGUI LA NOSTRA PAGINA FACEBOOK

ALTRE NOTIZIE DA MONTELUPONE - MONTEFANO

Sabato 1 Febbraio 17:40

Il mitico Manlio, un simbolo per Montecassiano, ha compiuto 60...

Sabato 1 Febbraio 11:40

Domenica 16 febbraio "Linea Verde" ad Appignano

Giovedì 30 Gennaio 18:02

Al Circolo Egg di Montefano performance "Il Giardino delle Macchine"

Comune di RECANATI

La proprietà intellettuale è riconducibile alla fonte specificata in testa alla pagina. Il ritaglio stampa è da intendersi per uso privato

Organizzano per la LICE (Lega Italiana Contro l'Epilessia) la Giornata Internazionale per l'Epilessia, la Dott.ssa Nicoletta Foschi , medico Neurologo Epilettologa Responsabile del Centro Epilessia dell'Azienda Ospedaliero Universitaria delle Marche per la parte adulta e la Dott.ssa Carla Marini Medico Neuropsichiatria Infantile SOD Neuropsichiatria Infantile Azienda Ospedaliera Universitaria delle Marche - Ospedale Pediatrico G. Salesi.

Il comune invita tutti i cittadini a riflettere sull'importanza della consapevolezza e della solidarietà verso le persone che convivono con l'Epilessia.

Indietro

Avanti

© 2007 - 2025 Il Cittadino di Recanati

La proprietà intellettuale è riconducibile alla fonte specificata in testa alla pagina. Il ritaglio stampa è da intendersi per uso privato

LA STAMPA

LINK: https://www.lastampa.it/salute/2025/02/10/video/giornata_internazionale_dellepilessia_dalle_crisi_alle_terapie_conoscerla_per_combatterla-42...

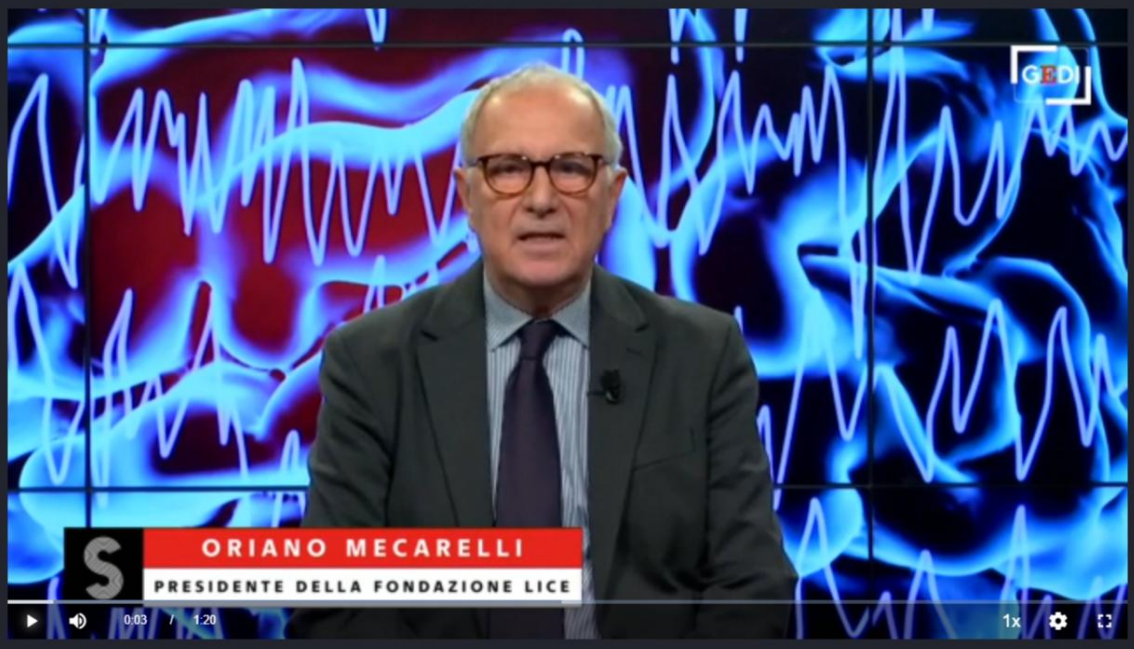

Giornata internazionale dell'epilessia, dalle crisi alle terapie: conoscerla per combatterla

I sintomi, la diagnosi e la cura di una patologia che ha più volti. E che ancora oggi è avvolta da molti preiudizi. Le crisi che impattano sulla quotidianità e la paura. La difficoltà di arrivare a una diagnosi precisa. Cosa fare e a chi rivolgersi per stare meglio. Valeria Pini intervista Oriano Mecarelli, presidente della Fondazione Lice

10/02/2025 | 01:20

CONDIVIDI | LINK

La proprietà intellettuale è riconducibile alla fonte specificata in testa alla pagina. Il ritaglio stampa è da intendersi per uso privato

LINK: https://www.corriere.it/salute/neuroscienze/25_febbraio_10/giornata-mondiale-epilessia-come-si-manifesta-la-malattia-cause-cure-la-campagna-...

Giornata mondiale epilessia: come si manifesta la malattia, cause, cure. La campagna contro i pregiudizi

di Maria Giovanna Faiella

550 mila italiani soffrono di questa malattia neurologica oggetto ancora di stigma nel mondo del lavoro, a scuola, nello sport. Monumenti illuminati di viola. In attesa di una Legge per la «piena cittadinanza» delle persone con epilessia

(Fondazione LICE)

Ascolta l'articolo 7 min NEW

È tra le **malattie neurologiche** più diffuse, soprattutto tra le persone anziane; si stima che nel mondo soffrano di epilessia oltre 50 milioni di individui, **in Italia circa 550 mila**. Capita ancora oggi che le persone colpite nascondano la propria condizione per **timore di discriminazioni**, che spesso fanno soffrire più delle stesse crisi epilettiche. **La battaglia per vincere lo stigma** passa attraverso la conoscenza della malattia; da qui l'importanza di diffondere corrette informazioni per abbattere i pregiudizi, obiettivo della giornata mondiale dell'epilessia, che ricorre il 10 febbraio. Anche quest'anno, all'imbrunire, numerosi **edifici pubblici e monumenti**, come il **Colosseo** a Roma, **si illuminano di viola**, simbolo dell'epilessia.

La malattia, come si manifesta, cause

L'epilessia è dovuta al ripetersi di una breve e improvvisa attività elettrica cerebrale che altera il comportamento in base all'area cerebrale da cui si genera. Spiega Angelo Labate, ordinario di Neurologia all'Università di Messina e coordinatore del gruppo di studio Epilessia della Società Italiana di Neurologia (Sin): «**Le manifestazioni sono varie e bizzarre**, come episodi di improvvisa perdita della coscienza, caduta a terra e movimenti di tipo convulsivo, oppure crisi in cui possono essere avvertite sensazioni particolari quali lampi di luce, rumori, formicolii, immagini di ricordi del passato, automatismi».
Le **cause** dell'epilessia possono essere di origine genetica soprattutto in alcune forme più rare, mentre nella maggior parte dei casi sono

DIZIONARIO DELLA SALUTE
Cerca il tuo organo/patologia

CORRIERE TV

Dona un rene a uno sconosciuto e consente una catena di tre trapianti a Padova, L'Aquila e Bologna
Centro Nazionale Trapianti

EDITORIALI & COMMENTI
La solitudine non crea storie per Instagram
di Luigi Ripamonti

La proprietà intellettuale è riconducibile alla fonte specificata in testa alla pagina. Il ritaglio stampa è da intendersi per uso privato

alcune forme più rare, mentre nella maggior parte dei casi sono multifattoriali o dovute a lesioni strutturali cerebrali, come danni perinatali, malformazioni del cervello o dei vasi sanguigni, ictus cerebrali, meningiti o encefaliti. «Altre cause di epilessia, particolarmente frequenti nell'anziano, sono metaboliche e disimmuni o associate a malattie neurodegenerative come l'Alzheimer – spiega Labate –. Purtroppo, però, una quota importante rimane sconosciuta. Per una persona con epilessia, **prevenzione** vuol dire soprattutto evitare potenziali fattori scatenanti come, per esempio, importanti alterazioni del ciclo sonno-veglia, abuso di alcol o di sostanze stupefacenti e stimoli luminosi».

Approfondisci

- Hai un dubbio sulla tua salute? Scrivi ai nostri medici o consulta tutte le risposte su IlMedicoRisponde, il servizio online di Corriere della Sera

Trattamenti

Negli ultimi anni la ricerca ha fatto notevoli **passi avanti nel trattamento dell'epilessia**, malattia che si esprime in forme molto diverse, per cui si parla di «epilessie»; in casi più complessi si può far ricorso alla chirurgia e alla neurostimolazione cerebrale. Riferisce Labate: «Oggi sono molteplici gli strumenti a disposizione del neurologo per il trattamento dell'epilessia e il compito dell'esperto è cercare il farmaco anticrisi ideale per una personalizzazione della terapia. In tal senso, soprattutto i farmaci di terza generazione favoriscono la sintesi di molecole efficaci, tollerabili e con poco impatto sulla qualità di vita. Ad oggi abbiamo un solo farmaco che modifica la malattia, ma la ricerca sta andando avanti e, probabilmente, nei prossimi due o tre anni ci saranno in commercio farmaci che modificano il decorso dell'epilessia, senza trattare esclusivamente il sintomo».
Rimane una quota significativa di casi (circa un terzo) di mancata o insufficiente risposta ai trattamenti, per cui si parla di «**farmacoresistenza**».

La campagna «Siediti, ascolta e comprendi»

In occasione della giornata mondiale, Fondazione LICE-Lega Italiana Contro l'Epilessia lancia la campagna di sensibilizzazione «**Siediti, ascolta e comprendi. Un battito d'ali per un grande cambiamento**», che mira a diffondere una corretta conoscenza delle epilessie e favorire l'abbattimento dello stigma. Tra i motivi conduttori della campagna: la *Triple Bench*, l'originale panchina viola disegnata da Chris Bangle e realizzata per LICE da Big Bench Community Project, dove sedersi per ascoltare e comprendere; il volo di farfalle, a partire dalla panchina, che simboleggia il butterfly effect, così descritto nella Treccani: «infinitesime variazioni nelle condizioni iniziali che producono variazioni grandi e crescenti».
Dice Oriano Mecarelli, presidente della Fondazione LICE: «L'obiettivo della campagna 2025 è far conoscere le problematiche psico-sociali correlate all'epilessia attraverso il linguaggio universale dell'arte, con performance che includeranno danza, musica, teatro e arti visive, come strumento di educazione e consapevolezza, al fine di sensibilizzare il pubblico sulla condizione delle persone che ne soffrono».
La campagna di sensibilizzazione proseguirà tutto l'anno. Il 16 febbraio a Roma sarà installata, a cura di LICE, la panchina viola presso il museo MAXXI, con performance artistiche di allievi e professionisti della Rome University of Fine Arts e dello street artist Luca Vollono, che dipingerà dal vivo una grande tela con la rappresentazione del volo di farfalle, simbolo della giornata.

La solitudine come emergenza sanitaria
di Claudio Mencacci

Una bioetica globale dopo la pandemia
di Laura Palazzani

DIZIONARIO DELLA SALUTE
Cerca il tuo organo/patologia
CERVELLO E NERVI
CUORE, ARTERIE, VENE
OCCHI
ORECCHIO, NASO, GOLA
FEGATO, ESOFAGO, STOMACO, INTESTINO
BOCCA E DENTI
TRACHEA, BRONCHI, POLMONI
RENI, VESCICA, VIE URINARIE
OSSA, MUSCOLI, ARTICOLAZIONI
ORGANI GENITALI
PELLE, UNGHIE, CAPELLI
PANCREAS, TIROIDE E ALTRE GHIANDOLE
SANGUE E LINFA

SCRIVI ALLA REDAZIONE
Un contatto veloce con i giornalisti della redazione Salute del Corriere della Sera

CORRIERE DELLA SERA TI PROPONE

SALUTE
Alzheimer, la frequenza della respirazione a riposo più alta in chi ha la malattia

La proprietà intellettuale è riconducibile alla fonte specificata in testa alla pagina. Il ritaglio stampa è da intendersi per uso privato

A marzo prenderà il via un concorso nazionale dedicato alla comunicazione visiva e al design, per gli studenti dei Licei artistici e degli Istituti professionali e per gli allievi di alcune Accademie d'arte, invitati a creare elaborati artistici sul tema dell'epilessia, utilizzando come fil rouge simbolico la panchina e la farfalla viola Fondazione LICE donerà alla scuola vincitrice una panchina viola da collocare nel proprio cortile interno e un premio in denaro.
Aggiunge Carlo Andrea Galimberti, presidente LICE: «Anche in questa nuova edizione, vogliamo ribadire il nostro impegno contro lo stigma sociale nei confronti delle persone con epilessia per continuare a sensibilizzare tutta la comunità su una malattia cronica che impatta inevitabilmente sulla vita quotidiana di chi ne soffre e di chi se ne prende cura».

In attesa di una «legge per la piena cittadinanza»

L'Associazione italiana contro l'epilessia (Aice) sollecita una volta di più l'approvazione di una Legge che dia «piena cittadinanza alle persone con epilessia». Sottolinea il presidente di Aice, Giovanni Battista Pesce: «Quando si spegneranno le luci sulla giornata internazionale, continueranno a esserci **persone con epilessia licenziate o rifiutate** nel mondo del lavoro senza poter accedere al collocamento mirato, come pure famiglie che vedono i figli rifiutati nelle gite scolastiche o nei centri sportivi, a causa di una semplice crisi. La clandestinità cui si è costretti non è frutto di uno "stigma culturale", ma della mancanza di una Legge che rimuova le barriere che impediscono alle persone con epilessia e ai loro familiari di avere gli **stessi diritti** degli altri».
Sono quattro i disegni di legge presentati in Parlamento.
«C'è unanime volontà bipartisan di approvare la Legge – sottolinea Pesce –. Chiediamo ai **ministri della Salute Orazio Schillaci e per le Disabilità Alessandra Locatelli** e **al sottosegretario al Mef Federico Freni** di adoperarsi affinché sia consegnata la relazione tecnica richiesta lo scorso giugno dal Senato per poter procedere all'approvazione del disegno di Legge per il riconoscimento della piena cittadinanza alle persone con epilessia».
Ribadisce il coordinatore del Gruppo di studio Epilessia della SIN, Angelo Labate: «La persona con epilessia deve poter condurre una vita normale, **accedere all'istruzione, allo sport e al mondo del lavoro** come tutti».

LEGGI ANCHE

- Uso dei farmaci antiepilettici in gravidanza ora più sicuro
- Epilessia, diagnosi e cure: come si riconosce una crisi?
- Epilessia infantile, si guarisce? Cosa fare se un bambino ha una crisi a scuola

SALUTE

Cos'è la pancreatite acuta che ha colpito Luciana Littizzetto: sintomi e cure

SALUTE

Nubl, che cos'è la malattia di cui soffriva Elena (unico caso in Italia)

CORRIERE SALUTE presenta
Oncologia di precisione: cosa cambia per i pazienti?

La proprietà intellettuale è riconducibile alla fonte specificata in testa alla pagina. Il ritaglio stampa è da intendersi per uso privato

LINK: https://www.agipress.it/epilessia-piu-consapevolezza-inclusione-e-cure/

agipress 50 anni
AGENZIA DI STAMPA NAZIONALE

DIRETTORE RESPONSABILE FRANCESCO CARRASSI

10 FEBBRAIO 2025

Epilessia: più consapevolezza, inclusione e cure

Visualizzazioni: 29

AGIPRESS – ROMA – "Siediti, ascolta e comprendi. Un battito d'ali per un grande cambiamento" questa la nuova Campagna di disease awareness 2025 di Fondazione LICE presentata in conferenza stampa in occasione della Giornata Internazionale per l'Epilessia alla presenza di rappresentanti delle Istituzioni (e in particolare di membri della X Commissione del Senato, presso la quale è in discussione il Disegno Di Legge sulla tutela dei diritti delle Persone con Epilessia) e dei referenti delle principali Associazioni nazionali e internazionali delle Persone con Epilessia, come l'International Bureau for Epilepsy (IBE), la Federazione Italiana Epilessie (FIE), l'Associazione Italiana Epilessie (AIE) e l'Alleanza Epilessie Rare e Complesse.

Il colore viola, simbolo universale del pregiudizio e della discriminazione ancora oggi legati all'Epilessia; la Triple Bench, l'originale panchina viola disegnata da Chris Bangle e realizzata per LICE da Big Bench Community Project, dove sedersi per ascoltare e comprendere, mettendo al centro la Persona con Epilessia; il volo di farfalle, a simboleggiare il butterfly effect, così definito nella Treccani "infinitesime variazioni nelle condizioni iniziali che producono variazioni grandi e crescenti": questi gli elementi principali che ricorrono quest'anno nella nuova Campagna di Fondazione LICE con l'obiettivo di diffondere una corretta conoscenza delle Epilessie e favorire, quindi, in un crescendo, l'**abbattimento dello stigma** che tuttora circonda le Persone affette da Epilessia e i loro familiari e caregiver.

"La Giornata Internazionale per l'Epilessia rappresenta un'importante occasione per sensibilizzare le Istituzioni su una condizione che colpisce milioni di persone in tutto il mondo – sottolinea il Sen. Ignazio Zullo, membro della 10ª Commissione permanente (Affari sociali, sanità, lavoro pubblico e privato, previdenza sociale). È fondamentale **promuovere la consapevolezza e l'inclusione, garantendo che chi soffre di epilessia riceva il supporto e le cure**

La proprietà intellettuale è riconducibile alla fonte specificata in testa alla pagina. Il ritaglio stampa è da intendersi per uso privato

necessarie per vivere una vita piena e dignitosa. Come Relatore dei disegni di legge in materia presso la 10° Commissione del Senato, rinnovo il mio impegno affinché i bisogni dei pazienti trovino da parte della politica una risposta efficace e tempestiva".

"Sarà una grande emozione anche quest'anno – dichiara Oriano Mecarelli, presidente della Fondazione Epilessia LICE – poter assistere all'installazione di nuove panchine viola dedicate all'Epilessia, ad oggi sono oltre 40 su tutto il territorio nazionale. L'obiettivo della Campagna di Fondazione LICE per il 2025 è quello di far conoscere le problematiche psico-sociali correlate all'Epilessia attraverso il linguaggio universale dell'arte, con performance che includeranno danza, musica, teatro e arti visive, come strumento di educazione e consapevolezza, al fine di sensibilizzare il pubblico sulla condizione delle persone che ne soffrono".
"Siamo davvero felici di annunciare la Campagna 2025 – evidenzia Carlo Andrea Galimberti, presidente LICE – che proseguirà tutto l'anno portando avanti progetti di ampio respiro. Anche in questa nuova edizione, vogliamo ribadire il nostro impegno contro lo stigma sociale nei confronti delle Persone con Epilessia per continuare a sensibilizzare tutta la comunità. L'Epilessia è una malattia cronica che impatta inevitabilmente sulla vita quotidiana di chi ne soffre e di chi se ne prende cura. LICE da sempre sostiene le Persone con Epilessia, affinché non si arrendano alla propria condizione, lottando per raggiungere una sempre migliore qualità di vita".

IL QUADRO – Con oltre 50 milioni di persone colpite nel mondo, l'Epilessia è una delle malattie neurologiche più diffuse, per questo l'Organizzazione Mondiale della Sanità ha riconosciuto l'Epilessia come malattia sociale. Si stima che nei Paesi industrializzati interessi circa 1 persona su 100: in Italia soffrono di Epilessia circa 600.000 persone, ben 6 milioni in Europa. Nei Paesi a reddito elevato, l'incidenza dell'Epilessia presenta due picchi, rispettivamente nei primi anni di vita e dopo i 75 anni. Nel 2022 l'OMS ha ratificato il Piano d'Azione Globale Intersettoriale per l'Epilessia e gli altri Disturbi Neurologici 2022 – 2031 (Intersectorial Global Action Plan for Epilepsy and other Neurological Disorders, IGAP), il primo piano d'azione globale sulla gestione dell'epilessia, che detta fondamentali obiettivi per gli Stati Membri nei prossimi dieci anni. Gli scopi principali dell'IGAP sono: ottenere l'assistenza sanitaria universale con la fornitura di medicinali essenziali e tecnologie di base necessarie per la loro gestione; l'aggiornamento delle politiche nazionali esistenti riguardo l'Epilessia e gli altri disturbi neurologici, con idonee campagne di sensibilizzazione e programmi di advocacy; la realizzazione di programmi intersettoriali destinati alla promozione della salute del cervello e alla prevenzione dei disturbi neurologici; lo sviluppo di un'idonea legislazione al fine di promuovere la lotta allo stigma e proteggere i diritti umani delle Persone con Epilessia.

AGIPRESS

ARTICOLI CORRELATI

ARTICOLO PRECEDENTE Al via la prima gara Consip per 36 robot chirurgici

LE ULTIME NEWS

La proprietà intellettuale è riconducibile alla fonte specificata in testa alla pagina. Il ritaglio stampa è da intendersi per uso privato

LINK: https://agenparl.eu/2025/02/10/0210-panchina-viola/

0210 panchina viola

By —10 Febbraio 2025 Nessun commento 2 Mins Read

(AGENPARL) - Roma, 10 Febbraio 2025

[Stemma La Spezia Medaglia al Valore ingrandito oro] UFFICIO STAMPA COMUNICATO STAMPA Progetto "Metti in panchina l'epilessia" Inaugurata questa mattina in Piazza Verdi una panchina viola La Spezia,10 febbraio 2025 – In occasione della Giornata mondiale dell'epilessia che ricorre il 12 febbraio,questa mattina il Sindaco della Spezia Pierluigi Peracchini si è recato in Piazza Verdi per lo svelamento di una panchina viola,simbolo solidarietà e supporto verso le persone affette da epilessia. "Questa panchina è un simbolo di consapevolezza,vicinanza e impegno verso tutte le persone che sono affette da epilessia,per una società più inclusiva che superi i pregiudizi e la

La proprietà intellettuale è riconducibile alla fonte specificata in testa alla pagina. Il ritaglio stampa è da intendersi per uso privato

disinformazione che ancora troppo spesso ruota attorno a questa patologia. – dichiara il Sindaco della Spezia Pierluigi Peracchini – Un ringraziamento a quanti hanno promosso e collaborato a questa iniziativa che ci aiuta ad abbattere muri,ad imparare,ad ascoltare e sostenerci l'uno con l'altro." Si tratta di un'azione che fa parte del Progetto "Metti in panchina l'epilessia",una campagna di sensibilizzazione promossa dalla Fondazione epilessia Lice e dalla Lega Italiana contro l'Epilessia che ha l'obiettivo di promuovere la collocazione di panchine viola,il colore della lotta all'epilessia,nelle principali città d'Italia (giardini,parchi,e all'interno degli ospedali). L'iniziativa ha ottenuto il Patrocinio del Comune della Spezia e l'autorizzazione della Soprintendenza archeologica belle arti e paesaggio della Liguria. Il colore viola è stato scelto non solo per rappresentare la consapevolezza dell'epilessia,altresì per contribuire a diffondere una cultura dell'informazione sulla patologia e combattere la discriminazione e il pregiudizio verso chi ne è affetto. L'epilessia è una malattia neurologica che interessa circa l'1% della popolazione mondiale ed è una delle più diffuse patologie neurologiche croniche sia negli adulti che nei bambini.

SHARE.

RELATED POSTS

LIGURIA

0210 Isola del tino iniziativa comunicato

10 Febbraio 2025

LIGURIA

0210 chiusura anticipata museo lia sigillo palazzina

10 Febbraio 2025

LIGURIA

0210 Teatro Civico della Spezia spettacolo di Prosa 11 febbraio

10 Febbraio 2025

LEAVE A REPLY

Your Comment

La proprietà intellettuale è riconducibile alla fonte specificata in testa alla pagina. Il ritaglio stampa è da intendersi per uso privato

LINK: https://www.lagazzettadisansevero.it/giornata-internazionale-dellepilessia-adornate-di-viola-le-colonne-monumentali-della-fondazione-irccs-c...

gabetti FRANCHISING AGENCY propone in vendita senza costi di mediazione
Residence Casabella via Cantatore | San Severo
UN GIOIELLO RESIDENZIALE CHE UNISCE INNOVAZIONE E BENESSERE

La Gazzetta di san severo.it
NEWS DI CAPITANATA
QUOTIDIANO ON-LINE

SONO APERTE LE ISCRIZIONI SCUOLA CALCIO
376 0908413

STAGIONE DI PROSA 2024/2025
PUGLIA CULTURE MINISTERO DELLA CULTURA REGIONE PUGLIA
TEATRO COMUNALE "GIUSEPPE VERDI"
CITTÀ DI SAN SEVERO

Giornata internazionale dell'Epilessia, adornate di viola le colonne monumentali della Fondazione IRCCS Casa Sollievo della Sofferenza

4 minuti di lettura

- 1 ora fa

All'inaugurazione della "panchina viola" presso il Centro per lo Studio e la Cura dell'Epilessia dell'Unità di Neurologia, seguiranno nei giorni successivi un incontro con gli studenti delle scuole

bc Buoncristiano costruzioni sas
tel./fax 0882 424847
Via S. Giovanni Bosco, 46 - San Severo

DANTE PANACCIULLI
Onoranze Funebri dal 1930
VIALE 2 GIUGNO, 264 (di fronte Ospedale nuovo) Uff. 0882 22 55 01

DANILO NAPOLITANO
HOBBY DOG
SERVIZI CINOFILI
389. 0911449

gabetti FRANCHISING AGENCY propone in vendita senza costi di mediazione
Residence Casabella
UN GIOIELLO RESIDENZIALE CHE UNISCE INNOVAZIONE E BENESSERE

CENTRO DIURNO ALZHEIMER
Via Giustino Fortunato, 25 - San Severo
Tel. 0882 228593 - 380 9087084

del Rag. L. Calvitto
FERRAMENTA
ACCESSORI PER SERRAMENTI
SERRATURE - ZANZARIERE
v.le Cicchia Rispoli, 158
San Severo (FG) - Tel. 0882 332828

La proprietà intellettuale è riconducibile alla fonte specificata in testa alla pagina. Il ritaglio stampa è da intendersi per uso privato

superiori e uno spettacolo di raccolta fondi al teatro Verdi di San Severo

Oggi, lunedì 10 febbraio, la Fondazione IRCCS Casa Sollievo della Sofferenza di San Giovanni Rotondo aderisce alla "Giornata internazionale dell'Epilessia" adornando di viola le colonne monumentali dell'Ospedale. Viola come il colore del fiore simbolo della malattia, la lavanda. Durante la mattinata, nella sala d'attesa dell'Unità di Neurologia, è stata installata ed inaugurata una "panchina viola", iniziativa frutto della collaborazione con la Fondazione Epilessia LICE per favorire l'incontro, la conoscenza, la riflessione e promuovere una maggiore comprensione sociale della patologia e delle sfide con cui molto spesso le persone con epilessia e i loro familiari devono confrontarsi.

L'epilessia si caratterizza per la persistente predisposizione a presentare le cosiddette crisi epilettiche. Si tratta di una serie di sintomi e segni legati ad una improvvisa e abnorme "scarica" di un gruppo di neuroni cerebrali che si manifesta con sintomi estremamente vari, tra i quali le classiche assenze e le convulsioni. È una delle malattie neurologiche più diffuse, che interessa circa 1 persona su 100. Sulla base delle stime oltre 500.000 persone ne sono colpite in Italia, di cui 25.000 soltanto in Puglia.

Quando esiste il sospetto che certi sintomi siano collegati all'epilessia è raccomandabile rivolgersi a centri specializzati, in modo da ottenere un corretto inquadramento diagnostico. Per facilitare la diagnosi è necessaria una raccolta completa e dettagliata delle notizie anamnestiche, spesso con l'ausilio di chi ha assistito alle crisi. Successivamente, l'epilettologo, cioè il neurologo che si occupa di epilessia, richiederà una serie di esami utili (EEG, RM encefalo; eventuali esami genetici) per formulare la diagnosi. Segue poi l'impostazione terapeutica con farmaci anticrisi che in alcuni può contemplare anche la terapia chirurgica.

Il Centro per lo Studio e la Cura dell'Epilessia dell'Unità di Neurologia della Fondazione IRCCS Casa Sollievo della Sofferenza di San Giovanni Rotondo, nato nel 2022, segue oltre 1500 persone con epilessia provenienti da tutte le regioni del Sud Italia. Il centro è formato da tre neurologi che seguono persone con epilessia dall'età tardo infantile-adolescenziale all'età adulta attraverso due ambulatori plurisettimanali, uno per epilessia generale, uno per epilessie rare e complesse, integrati da attività quotidiane in Day-Service, dove prestano servizio due infermieri dedicati e due diversi gruppi di lavoro formati da 3 tecnici di neurofisiopatologia. Completano il quadro assistenziale i ricoveri ospedalieri nell'Unità di Monitoraggio Epilessie (UME) all'interno del reparto di degenza. Recentemente sono entrati a far parte della squadra per le attività di ricerca anche un biologo e un tecnico di neurofisiopatologia.

Il Centro per lo Studio e la Cura dell'Epilessia di Casa Sollievo è riconosciuto dalla Regione Puglia come presidio della Rete Nazionale delle Malattie Rare per le "epilessie rare" e come componente della rete degli Istituti Nazionali Virtuali Epilessia RIN nell'ambito della rete IRCCS delle Neuroscienze e della Neuroriabilitazione.

Parlando di numeri, nell'ultimo anno il Centro ha effettuato quasi duemila visite, 195 monitoraggi video-EEG/poligrafici veglia/sonno h24 e 648 video EEG/poligrafie che hanno permesso una definizione diagnostica del tipo di manifestazione parossistica (ad esempio epilessia, manifestazioni parossistiche psicogene non epilettiche, disturbi del sonno, sincopi e disturbi del movimento) e del tipo di epilessia per individuare un adeguato trattamento farmacologico o chirurgico.

«La discriminazione sociale tuttora esistente spesso spinge i pazienti e le loro famiglie a vivere l'epilessia con disagio e vergogna, e quindi a nasconderla – spiega Giuseppe d'Orsi, epilettologo a capo dell'Unità di Neurologia della Fondazione IRCCS Casa Sollievo della Sofferenza di San Giovanni Rotondo. *Per questo sono fondamentali le campagne di informazione che hanno l'obiettivo*

DONTA CENTRI ODONTOIATRICI
SAN SEVERO - Tel. 0882.60.50.21
Dir. Gen. Dott. Annolfi Michele Antonio Albo Odont. Fg 797

sanseverocittà EVENTI&NEWS
ADY SOCIAL
Cell. 329 44 33 398
Mail: advsocial2020@gmail.com

FARMACIE DI TURNO
SAN SEVERO

Cerca ... Cerca

La proprietà intellettuale è riconducibile alla fonte specificata in testa alla pagina. Il ritaglio stampa è da intendersi per uso privato

di sconfiggere il pregiudizio e lo stigma, ad esempio, sulla possibilità che una persona con epilessia possa guidare o lavorare. Una persona con epilessia può e deve guidare se possiede i "requisiti". Lo specialista deve certificare, dopo la verifica, l'assenza di crisi da almeno un anno per richiedere o rinnovare la patente di guida. Tuttavia, le discriminazioni più rilevanti nei confronti delle persone con epilessia si verificano proprio nel mondo lavorativo: l'epilessia di per sé non impedisce lo svolgimento di una normale attività lavorativa, eccetto nei casi in cui le crisi epilettiche siano uno dei sintomi di una malattia neurologica più complessa che comporta limitazioni rilevanti».

«Aderendo alla Giornata internazionale dell'Epilessia – conclude lo specialista – *puntiamo non solo a far conoscere l'epilessia, purtroppo ancora oggi circondata da falsi miti e credenze, basti pensare all'errore di voler per forza aprire la bocca durante una crisi convulsiva, ma anche e soprattutto a divulgare le sfide attuali che l'assistenza e la ricerca in epilessia necessitano, come lo sviluppo di nuove ed efficaci terapie nell'ambito di una medicina di precisione. Per raggiungere questi obiettivi da alcuni anni stiamo cercando di "mettere in panchina l'epilessia" costruendo in Casa Sollievo un gruppo di lavoro multidisciplinare che, sotto la guida del Centro Epilessia, possa coinvolgere medici e ricercatori anche di branche diverse, genetisti, biologi, farmacologi, con l'obiettivo di formulare diagnosi e terapie precise, soprattutto in forme di epilessie rare e complesse e di epilessie farmacoresistenti».*

L'attività di divulgazione in occasione della "Giornata Internazionale dell'Epilessia" proseguirà il 12 febbraio, alle ore 9, presso l'Auditorium della Parrocchia di San Giuseppe Artigiano a San Giovanni Rotondo. In quella occasione, in collaborazione con l'Associazione gli "Amici di San Pio", gli specialisti di Casa Sollievo parteciperanno all'incontro "In campo per l'epilessia. Una mattinata di informazione e formazione", alla quale parteciperanno gli studenti delle scuole superiori cittadine. Le iniziative per celebrare la Giornata Internazionale dell'Epilessia si concluderanno il 15 febbraio, presso il Teatro Verdi di San Severo, con lo spettacolo "Totò il principe del Teatro" per raccogliere fondi da destinare al Centro per lo Studio e la Cura dell'Epilessia dell'Unità di Neurologia della Fondazione IRCCS Casa Sollievo della Sofferenza.

Condividi

Altri articoli

La proprietà intellettuale è riconducibile alla fonte specificata in testa alla pagina. Il ritaglio stampa è da intendersi per uso privato

IL BOMBER DEL SAN SEVERO MICHELE CONSOLAZIO NE REALIZZA 6 GOL TUTTI IN UNA PARTITA

2 ore fa

Successi per le atlete dell'A.S.D. Gymnova al campionato regionale di ginnastica a artistica

5 ore fa

Nasce a San Severo "Gli amici di Valter", l'associazione in memoria di Valter Presutto: un nuovo punto di riferimento per la comunità

5 ore fa

© Copyright 2025, All Rights Reserved | Autorizzazione del Tribunale di Foggia n. 16 del 2011. Direttore Responsabile: Michele Sales - Editore: Esseditrice Antonio Sales

La proprietà intellettuale è riconducibile alla fonte specificata in testa alla pagina. Il ritaglio stampa è da intendersi per uso privato

LINK: https://campaniapress.it/epilessia-al-via-campagna-di-sensibilizzazione-di-fondazione-lice/

Epilessia, al via campagna di sensibilizzazione di Fondazione LICE

Video News › Epilessia, al via campagna di sensibilizzazione di Fondazione LICE

TAGS al via campagna di sensibilizzazione di Fondazione LICE Epilessia

Febbraio 10, 2025

"Siediti, ascolta e comprendi". Battiti d'ali, panchine e cambiamento

By clicking "Accept", you agree to Dailymotion's and its partners' use of non-

La proprietà intellettuale è riconducibile alla fonte specificata in testa alla pagina. Il ritaglio stampa è da intendersi per uso privato

essential cookies to personalize and measure ads and content, share data with our affiliates and allow you to share on social media. Learn more

Personalize Accept

Milano, 10 feb. (askanews) – "Siediti, ascolta e comprendi. Un battito d'ali per un grande cambiamento": è questa la nuova campagna di disease awareness 2025 di Fondazione LICE presentata in occasione della Giornata Internazionale per l'epilessia davanti a rappresentanti delle Istituzioni e alle principali associazioni nazionali e internazionali delle persone colpite da questa patologia.Il colore viola, simbolo universale del pregiudizio e della discriminazione ancora oggi legati all'epilessia; la Triple Bench, l'originale panchina viola disegnata da Chris Bangle e realizzata per LICE da Big Bench Community Project, dove sedersi per ascoltare e comprendere, mettendo al centro la persona con epilessia; il volo di farfalle, a simboleggiare il butterfly effect, ossia le "infinitesime variazioni nelle condizioni iniziali che producono variazioni grandi e crescenti": questi gli elementi principali della nuova campagna di Fondazione LICE che ha l'obiettivo di diffondere una corretta conoscenza delle epilessie e favorire, quindi l'abbattimento dello stigma che tuttora circonda le persone che ne sono colpite e i loro familiari e caregiver."È fondamentale promuovere la consapevolezza e l'inclusione, garantendo che chi soffre di epilessia riceva il supporto e le cure necessarie per vivere una vita piena e dignitosa", ha detto il senatore Ignazio Zullo, impegnato a portare i bisogni dei pazienti all'attenzione della

La proprietà intellettuale è riconducibile alla fonte specificata in testa alla pagina. Il ritaglio stampa è da intendersi per uso privato

politica.Per Fondazione LICE e per il suo presidente Oriano Mecarelli l'obiettivo della campagna è far conoscere le problematiche psico-sociali correlate all'epilessia attraverso il linguaggio universale dell'arte, per sensibilizzare il pubblico sulla condizione delle persone che ne soffrono".La Fondazione ha inoltre promosso diverse iniziative di sensibilizzazione, dall'illuminazione di edifici pubblici come il Colosseo fino a un contest nazionale per studenti invitati a creare elaborati artistici sul tema dell'epilessia, utilizzando come fil rouge simbolico la panchina e la farfalla viola.

La proprietà intellettuale è riconducibile alla fonte specificata in testa alla pagina. Il ritaglio stampa è da intendersi per uso privato

LINK: https://www.adnkronos.com/cronaca/giornata-dellepilessia-mecarelli-fondazione-lice-liste-dattesa-ancora-lunghissime_5yTe85HBbqAmyZakg1pNz8

Giornata dell'epilessia, Mecarelli (Fondazione Lice): 'Liste d'attesa ancora lunghissime'

In Italia ne soffrono circa 600mila persone, "mancano specialisti e i piccoli pazienti costretti a viaggi della speranza. Ddl fermo al Senato"

SEGUICI SUI SOCIAL

ORA IN
Prima pagina

Jhoanna Quintanilla, compagno confessa omicidio: "Strangolata in gioco erotico"

Truffa con nome di Crosetto, salgono a tre le denunce 'eccellenti'

La proprietà intellettuale è riconducibile alla fonte specificata in testa alla pagina. Il ritaglio stampa è da intendersi per uso privato

08 febbraio 2025 | 18.36
Redazione Adnkronos
LETTURA: 3 minuti

Le **liste d'attesa "riguardano anche l'epilessia e sono lunghissime**. C'è stato il pensionamento di molti specialisti negli ultimi anni, me compreso, che non sono stati rimpiazzati. Così oggi **i colleghi rimasti nei centri pubblici si ritrovano con un bacino di pazienti cronici molto grande**. Parliamo di persone che devono essere seguite e devono fare l'elettroencefologramma ma tra un appuntamento e l'altro può passare anche un anno, un situazione non omogenea in tutta Italia perché ci sono regioni che hanno tempi migliori - Emilia Romagna, Lombardia e la Toscana - ma poi c'è tutto il problema del Sud dove l'organizzazione è piena di deficit e si è costretti alla migrazione. A pagarne le spese sono i bambini e le loro famiglie che devono rivolgersi ai centri del Centro Nord, come il Bambino Gesù di Roma, il Meyer di Firenze, il Gaslini di Genova o il Besta di Milano". A fare il punto con l'Adnkronos Salute è Oriano Mecarelli, presidente Fondazione Lice (Lega italiana contro l'epilessia), in vista della Giornata internazionale per l'epilessia il 10 febbraio. Lice e Fondazione Lice organizzazione lunedì una conferenza stampa a Roma a Palazzo Baldassini.

L'epilessia è una delle malattie neurologiche più diffuse, per questo l'Organizzazione mondiale della sanità ha riconosciuto l'epilessia come malattia sociale. Si stima che nei Paesi industrializzati interessi circa 1 persona su 100: **in Italia soffrono di epilessia circa 600mila persone, ben 6 milioni in Europa**. Nei Paesi a reddito elevato, l'incidenza dell'epilessia presenta due picchi, rispettivamente nei primi anni di vita e dopo i 75 anni. "Uno dei problemi che dobbiamo affrontare - aggiunge Mecarelli - è legato alla transizione di tutti i piccoli pazienti che crescendo dovrebbero abbandonare i centri pediatrici per quelli per gli adulti ma ci sono difficoltà. Questo insieme **alla distribuzione delle strutture sul territorio, che devono essere dotate del personale adeguato e specializzato, e al dover sfruttare meglio la telemedicina, sono le maggiori priorità che abbiamo**

La Lice e la Fondazione Lice da sempre si battono contro lo stigma della malattia. "Fino a 20 anni l'epilessia non veniva citata da nessuna parte - ricorda il professore - dal 2000 in poi anche a quello che facciamo noi per le campagne di comunicazione è cambiato qualcosa e se ne parla di più sui media e anche online. Ma lo stigma non è stato abbattuto - rimarca - la

Verona-Atalanta 0-5, poker di Retegui e cinquina nerazzurra

Morto figlio 14enne dello chef Minguzzi: era stato accoltellato a Istanbul

Vandalizzata foiba di Basovizza. Meloni: "Luogo sacro, oltraggiata intera Nazione"

ARTICOLI
in Evidenza

in Evidenza **"Agenda 2030" la strategia di Eni**
in Evidenza **Centro Economia Digitale**
in Evidenza **Il genio di Milano**
in Evidenza **"Ascolta e vedrai" - Podcast**
in Evidenza **Lo Sport stile di vita**
in Evidenza **Banche, Bper presenta offerta pubblica di scambio volontaria su totalità azioni Banca Popolare di Sondrio**
in Evidenza **Epatite C, in Consiglio Regionale del Lazio una giornata per la prevenzione**
in Evidenza **Trasporti, Assaeroporti presenta il suo manifesto**

La proprietà intellettuale è riconducibile alla fonte specificata in testa alla pagina. Il ritaglio stampa è da intendersi per uso privato

diagnosi di epilessia spaventa e quasi mai chi la riceve ha le informazioni giuste e la legge non tutela obiettivamente tutti i diritti delle persone con epilessia. **Alcuni la nascondono per poter lavorare, conosco anche chirurghi che ne soffrono, ma ci sono tante forme di epilessia e se si hanno quelle resistenti ai far**maci - che sono più di un terzo - la vita si complica. Ci sono problemi per l'inserimento scolastico e lavorativo".

"Serve un maggior impegno delle istituzioni: ancora è fermo alla X Commissione del Senato il **disegno di legge sull'epilessia**. Spero che si possa accelerare su questo fronte", conclude Mecarelli.

RIPRODUZIONE RISERVATA
© COPYRIGHT ADNKRONOS

Tag

IORNATA INTERNAZIONALE PER L'EPILESSIA
FONDAZIONE LICE
LEGA ITALIANA CONTRO L'EPILESSIA

Vedi anche

NEWS TO GO
Fisco, Salvini: "Rottamazione riguarda 10 milioni di italiani, Giorgetti d'accordo"

Les Votives: "Il nostro rock è senza stereotipi" - Video

NEWS TO GO
Influenza in Italia, gli ultimi dati

NEWS TO GO

in Evidenza **Cortina, Airbnb offre un soggiorno da campioni con la nazionale femminile di curling**

in Evidenza **Metro Italia in Trentino Alto-Adige per 'SquisITA'**

in Evidenza **Aiom, a Roma evento per la Giornata Mondiale contro il Cancro**

in Evidenza **Tumori, nuove speranze contro cancro prostata metastatico resistente**

in Evidenza **Inaugurato nuovo collettore fognario sul Sarno**

in Evidenza **Raffaello Napoleone racconta un anno di IT-EX**

in Evidenza **A Torino la III edizione del Premio Esg Challenge Iren**

in Evidenza **Milano, 20 anni di "Buon Fine", progetto Coop Lombardia contro spreco alimentare**

in Evidenza **Nuovo record per le crociere del porto di Civitavecchia, presentati dati e prospettive di sviluppo**

in Evidenza **Turismo, a Grado presentata una stagione estiva da ricordare**

in Evidenza **Stem Women Congress, al via la seconda edizione: verso il congresso di Milano il 15 ottobre**

in Evidenza **Genova, prima pietra del 'Padiglione Zero' del nuovo Gaslini**

in Evidenza **Firenze, evento per la Giornata nazionale delle vittime civili delle guerre**

in Evidenza **Il punto sul Progetto "Distretto Italia" in un meeting al cantiere nuova Galleria San Donato**

La proprietà intellettuale è riconducibile alla fonte specificata in testa alla pagina. Il ritaglio stampa è da intendersi per uso privato

Borsa Italiana

LINK: https://www.borsaitaliana.it/borsa/notizie/radiocor/finanza/dettaglio/sanita--gli-avvenimenti-di-lunedi--10-febbraio-nRC_09022025_0812_59510...

BORSA ITALIANA

Cerca Titolo, ISIN, altro ...

E

Sei in: Home page › Notizie e Formazione › Radiocor › Finanza

SANITA': GLI AVVENIMENTI DI LUNEDI' 10 FEBBRAIO

24 ORE Radiocor

EVENTI E CONFERENZE STAMPA - Roma: conferenza stampa LICE in occasione della Giornata Internazionale per l'Epilessia. Ore 11,00. Presso Palazzo Baldassini.

- Roma: evento 'Value Added Medicines nella prospettiva dei pazienti', sulle soluzioni terapeutiche innovative sviluppate a partire da molecole note e non piu' coperte da brevetti industriali, promosso da Egualia. Ore 11,00. Via di Ripetta, 231.

- Pavia: conferenza stampa di inaugurazione del Master di II livello "Prevenzione, Cura e Riabilitazione del Paziente Fragile". Ore 11,00. Via Salvatore Maugeri, 4.

http://www.sanita24.ilsole24ore.com/.

Red-

(RADIOCOR) 09-02-25 08:12:33 (0059)SAN 5 NNNN

TAG

SAN EUROPA ITALIA LAZIO PROVINCIA DI ROMA COMUNE DI ROMA ROMA LOMBARDIA PROVINCIA DI PAVIA COMUNE DI PAVIA PAVIA ECONOMIA ENTI ASSOCIAZIONI CONFEDERAZIONI EVENTI ITA

Gruppo Euronext
Euronext
Live Markets
Comunicati stampa

Altri link
Comitato Corporate Governance
Lavora con noi
Pubblicità

EN

Borsa Italiana Spa - Dati sociali | Disclaimer | Privacy | Cookie policy | Credits

La proprietà intellettuale è riconducibile alla fonte specificata in testa alla pagina. Il ritaglio stampa è da intendersi per uso privato

LINK: https://agenparl.eu/2025/02/09/comune-di-ancona-ufficio-stampa-giornata-epilessia-comunicato-di-venerdi-7-febbraio-2/

COMUNE DI ANCONA – UFFICIO STAMPA – GIORNATA EPILESSIA – COMUNICATO DI VENERDI 7 FEBBRAIO

By —9 Febbraio 2025 Nessun commento 2 Mins Read

(AGENPARL) - Roma, 9 Febbraio 2025

GIORNATA INTERNAZIONALE EPILESSIA- VIOLA IL COLORE SIMBOLO La cerimonia in piazza

La proprietà intellettuale è riconducibile alla fonte specificata in testa alla pagina. Il ritaglio stampa è da intendersi per uso privato

Pertini il 10 febbraio e le altre iniziative Il Comune di Ancona aderisce alla Giornata internazionale dell'Epilessia che quest'anno ricorrerà il 10 febbraio (secondo lunedì del mese) . Ad Ancona la Fontana del Calamo sarà illuminata di viola,verrà apposta una targa sulla panchina viola in Piazza Pertini e l'albero in prossimità dell'entrata del Salesi sarà abbracciato da una coperta viola lavorata all'uncinetto. L'epilessia,riconosciuta dall'OMS come malattia sociale,è un disturbo neurologico che interessa 1/1000 delle persone nel mondo indipendentemente da sesso o etnia e dall'età. I suoi sintomi (crisi epilettiche) possono variare notevolmente nella loro manifestazione: da brevi episodi di assenza a convulsioni tonico-cloniche generalizzate. L'epilessia ha un impatto significativo sulla vita delle persone,influenzando la loro salute fisica,mentale e sociale. La Dott.ssa Nicoletta Foschi,medico Neurologo Epilettologa Responsabile del Centro Epilessia dell'Azienda Ospedaliero Universitaria delle Marche per la parte adulta e la Dott.ssa Carla Marini Medico Neuropsichiatria Infantile SOD Neuropsichiatria Infantile Azienda Ospedaliera Universitaria delle Marche – Ospedale Pediatrico G. Salesi,organizzano per la LICE (Lega Italiana Contro l'Epilessia) la Giornata Internazionale per l'Epilessia. Partecipano inoltre alla giornata: l'AMCE l'Associazione Marchigiana lotta Contro l'Epilessia che si occupa della patologia affetta dagli adulti per la Regione Marche la cui Presidente è Gabriella Venanzi. Con AMCE,grazie anche ad una mozione del consiglio comunale approvata all'unanimità,è stata concordata la targa da apporre sulla panchina viola di Piazza Pertini con un messaggio importante verso le persone affette da epilessia che verrà scoperta il 10 febbraio alle ore 12:00 FANPIA – Famiglie Neuropsichiatria Infanzia Adolescenza la cui presidente è Barbara Guidi parteciperà con l'iniziativa della coperta di lana ricamata con la scritta "Giornata internazionale per l'epilessia" che ricoprirà l'albero del Salesi senza l'uso di colle,chiodi o altro che possano infastidire l'albero. "Quello che stiamo facendo – dichiara l'assessore Caucci- è un gesto per sensibilizzare,per ricordare che l'epilessia è una condizione che riguarda molte persone,e che l'inclusione e la conoscenza sono le nostre armi più potenti per combattere pregiudizi e paure. La luce viola illumini non solo la nostra fontana,ma anche la consapevolezza di tutti noi." [cid:504d59b1-77e8-4844-86f3-8d6fc8f56491] Lorella Alba

ancona

SHARE.

RELATED POSTS

MARCHE

COMUNE DI ANCONA – UFFICIO STAMPA – DEGUSTAZIONE OLII – COMUNICATO DI VENERDI 7 FEBBRAIO

9 Febbraio 2025

MARCHE

COMUNICATO STAMPA. Accordo tra Prefettura e Ance Fermo in attuazione del protocollo di legalità stipulato tra il Ministero dell'Interno e ANCE Associazione Nazionale Costruttori edili

La proprietà intellettuale è riconducibile alla fonte specificata in testa alla pagina. Il ritaglio stampa è da intendersi per uso privato

LINK: https://www.toscanaoggi.it/giornata-internazionale-per-lepilessia-la-torre-di-pisa-si-illumina-di-viola/

Toscana

Giornata internazionale per l'epilessia, la Torre di Pisa si illumina di viola

9 Febbraio 2025 - 10:21

L'iniziativa, organizzata dalla Lega Italiana contro l'Epilessia (LICE) e dalla Fondazione LICE, ha come obiettivo quello di accendere una "luce speciale" sull'importanza dell'inclusione sociale delle persone con Epilessia, dalla scuola al lavoro

Anche quest'anno in occasione della Giornata Internazionale dell'Epilessia molti monumenti tra cui la **Torre di Pisa si illumineranno di viola, simbolo della lotta all'Epilessia.** L'iniziativa, organizzata dalla **Lega Italiana contro l'Epilessia (LICE) e dalla Fondazione LICE**, ha come obiettivo quello di accendere una "luce speciale" sull'importanza dell'inclusione sociale delle Persone con Epilessia, dalla scuola al lavoro.

*"L'epilessia non è solo una malattia, ma una realtà che coinvolge le persone in maniera complessa e variegata – sottolinea la **Dott.ssa Rosita Galli**, Dirigente Medico di Neurologia- Referente Aziendale "Ambulatorio per L'Epilessia dell'età evolutiva e adulta" – U.O.C. Neurologia Arezzo- Coordinatrice **LICE Macroarea Toscana Umbria Marche** – Nonostante le sfide, molti con epilessia conducono una vita piena e produttiva, e l'educazione e la sensibilizzazione sono chiavi essenziali per abbattere le barriere di pregiudizio e promuovere un mondo più inclusivo.*

In occasione della **Giornata Mondiale dell'Epilessia**, **che si tiene domani lunedì 10 febbraio**, la comunità internazionale si unisce per sensibilizzare e promuovere una maggiore consapevolezza su questa condizione neurologica che colpisce milioni di persone in tutto il mondo. L'Epilessia, una delle malattie neurologiche più comuni, continua ad essere spesso accompagnata da stigma e incomprensione, nonostante i progressi nel trattamento e nella gestione della condizione. Quest'anno, l'iniziativa si concentra sul tema della "corretta gestione delle crisi epilettiche in primo soccorso" L'obiettivo è sensibilizzare il pubblico sui segni e i sintomi dell'epilessia, diffondere informazioni corrette e incoraggiare l'inclusione delle persone con epilessia nella società, sul posto di lavoro e nelle scuole.

Anche la Macroarea LICE costituita dalle tre regioni Toscana, Umbria e Marche vedrà la realizzazione di eventi di maggiore importanza e di iniziative più semplici e capillari nel vasto territorio del Centro Italia. I sanitari che si occupano in maniera specifica di questa patologia (medici, psicologi, tecnici di neurofisiopatologia, infermieri ed OSS) annualmente si impegnano e raccolgono il sostegno delle Associazioni laiche e delle istituzioni locali, per promuovere iniziative finalizzate alla informazione dei cittadini, alla formazione nelle scuole per insegnati e studenti, al sostegno dei pazienti e delle loro famiglie durante il percorso di malattia, alla promozione della salute, e alla corretta divulgazione culturale finalizzata alla lotta contro lo stigma. Ad **AREZZO** il tema principale e filo conduttore degli eventi organizzati per la Giornata Internazionale del 2025 sarà l'arte, nelle sue diverse sfaccettature. Arte figurativa, con la combinazione della cupezza portata dalla sofferenza della malattia, e della luminosità e dei colori come espressione del riscatto e dell'amore delle persone che ci circondano.

Mercoledì 12 febbraio, dalle ore 10:00 sarà allestita una mostra all'interno della hall **dell'Ospedale San Donato**, con l'esposizione dei disegni fatti dagli studenti dell'Istituto Comprensivo Francesco Severi, intitolata "**Nel mondo di Van Gogh: tra colore ed oscurità**", con tema l'epilessia, lo stigma e la rivincita.

La proprietà intellettuale è riconducibile alla fonte specificata in testa alla pagina. Il ritaglio stampa è da intendersi per uso privato

Contestualmente alla mostra sarà allestito un punto informativo, anche con consegna di materiale divulgativo e raccolta fondi per la Fondazione LICE e l'Associazione "Arezzo per l'Epilessia odv", che utilizzerà per le numerose iniziative di formazione nel territorio aretino.

Il giorno 13 marzo, presso il Teatro Mecenate di Arezzo, si svolgerà un ulteriore evento commemorativo, nato dalla collaborazione tra il Centro Epilessia di Arezzo, l'Associazione "Arezzo per l'Epilessia odv", l'Istituto Comprensivo Francesco Severi e la Libera Accademia del Teatro di Arezzo. L'evento consiste di una prima parte divulgativa, con due interventi sull'epilessia in età pediatrica e su cosa è l'epilessia. Successivamente si assisterà ad alcune rappresentazioni teatrali di giovani attori della Libera Accademia, la lettura di alcuni brani dal libro "A volte non abito qui", e alla proiezione di un filmato con i disegni esposti alla mostra presso il San Donato. Ci sarà quindi l'intervento del dr. Oriano Mecarelli, Presidente della Fondazione LICE, che incontrerà i ragazzi, gli insegnanti e i genitori presenti all'evento. Tradizionalmente si illumineranno di viola alcuni monumenti e le facciate di numerosi municipi della provincia di Arezzo.

Il tema di quest'anno a PISA sarà lo sport – e l'attività motoria più in generale – come strumento per migliorare il benessere delle persone con epilessia, apportare importanti vantaggi psicologici, rafforzare il senso di appartenenza ad un gruppo, migliorando la fiducia in sé stessi e promuovendo l'inclusione sociale.

Per l'occasione **verrà illuminata di viola la Torre di Pisa**.

Con oltre 50 milioni di persone colpite nel mondo, l'Epilessia è una delle malattie neurologiche più diffuse, per questo l'Organizzazione Mondiale della Sanità ha riconosciuto l'Epilessia come malattia sociale. Si stima che nei Paesi industrializzati interessi circa 1 persona su 100: in **Italia** *soffrono di Epilessia circa* **600.000** *persone***,** *ben* **6 milioni** *in* **Europa**. *Nei Paesi a reddito elevato,* **l'incidenza dell'Epilessia** *presenta due picchi, rispettivamente nei primi anni di vita e dopo i 75 anni. Nel 2022 l'OMS ha ratificato il* **Piano d'Azione Globale Intersettoriale per l'Epilessia e gli altri Disturbi Neurologici 2022 – 2031** *(Intersectorial Global Action Plan for Epilepsy and other Neurological Disorders,* **IGAP***), il primo piano d'azione globale sulla gestione dell'epilessia, che detta fondamentali obiettivi per gli Stati Membri nei prossimi dieci anni. Gli scopi principali dell'IGAP sono: ottenere l'assistenza sanitaria universale con la fornitura di medicinali essenziali e tecnologie di base necessarie per la loro gestione; l'aggiornamento delle politiche nazionali esistenti riguardo l'Epilessia e gli altri disturbi neurologici, con idonee campagne di sensibilizzazione e programmi di advocacy; la realizzazione di programmi intersettoriali destinati alla promozione della salute del cervello e alla prevenzione dei disturbi neurologici; lo sviluppo di un'idonea legislazione al fine di promuovere la lotta allo stigma e proteggere i diritti umani delle Persone con Epilessia.*

arezzopisa

Ultim'Ora

09/02/2025
10:21
Giornata internazionale per l'epilessia, la Torre di Pisa si illumina di viola

08/02/2025
17:27
Musica cristiana: dal 13 al 15 febbraio la IV edizione del Sanremo Christian Music Festival

08/02/2025
16:08
Export di armi: appello delle associazioni cattoliche ai parlamentari, "non modificate la legge 185/90"

08/02/2025
16:00

La proprietà intellettuale è riconducibile alla fonte specificata in testa alla pagina. Il ritaglio stampa è da intendersi per uso privato

LINK: https://agenparl.eu/2025/02/09/0208-conv-panchina-viola-2/

0208 conv panchina viola

By —9 Febbraio 2025 Nessun commento 1 Min Read

(AGENPARL) - Roma, 9 Febbraio 2025

[Stemma La Spezia Medaglia al Valore ingrandito oro] UFFICIO STAMPA CONVOCAZIONE STAMPA Lunedì 10 febbraio 2025 Ore 10.30 Progetto "Metti in panchina l'epilessia" Inaugurazione di una panchina viola in Piazza Verdi,difronte al Liceo L. Costa Interviene: Pierluigi Peracchini,Sindaco della Spezia Saranno presenti i rappresentanti di LICE Lega Italiana contro l'Epilessia e gli studenti del Liceo "L.Costa"

La proprietà intellettuale è riconducibile alla fonte specificata in testa alla pagina. Il ritaglio stampa è da intendersi per uso privato

GENOVATODAY

LINK: https://www.genovatoday.it/attualita/fontana-de-ferrari-castello-nervi-viola-epilessia.html

Domenica, 9 Febbraio 2025
Coperto con pioviggini

Accedi

ATTUALITÀ CENTRO / PIAZZA RAFFAELE DE FERRARI

La fontana di De Ferrari e il castello di Nervi si illuminano di viola: ecco perché

Illuminazione speciale per i due monumenti in occasione della Giornata Internazionale dell'Epilessia

Redazione

09 febbraio 2025 10:53

Lunedì 10 febbraio ricorre la Giornata Internazionale dell'Epilessia che promuove la consapevolezza su questa condizione neurologica cronica, poco conosciuta, e per questo ancora soggetta a pregiudizi e discriminazione. La giornata mira a incrementare la conoscenza e a sensibilizzare la popolazione generale riguardo i problemi affrontati da chi ne è affetto e dalle loro famiglie. Il Comune di Genova, in collaborazione con Aster, aderisce illuminando di viola la fontana di piazza De Ferrari e il castello di Nervi. Anche quest'anno sono più di 130 i Paesi partecipanti all'iniziativa.

La proprietà intellettuale è riconducibile alla fonte specificata in testa alla pagina. Il ritaglio stampa è da intendersi per uso privato

GENOVATODAY

L'epilessia è una patologia assai comune e con tale impatto sulla qualità della vita di chi ne è affetto da essere riconosciuta come "malattia sociale" dall'Organizzazione Mondiale della Sanità. Può insorgere a qualsiasi età, con picchi di incidenza fra i bambini e gli over 65, colpendo l'1 per cento della popolazione. Si stima che nel mondo siano circa 60 milioni le persone che vivono questa malattia in fase attiva con crisi persistenti o siano sotto trattamento, un decimo di queste sono in Europa. In Italia le persone ad esserne affette sono circa 500mila, con un aumento pressoché costante di 30mila casi annui.

Le cause dell'epilessia sono molteplici e vanno da una predisposizione genetica a traumi cranici, da malformazioni e tumori a malattie infiammatorie del sistema nervoso. I farmaci attualmente disponibili consentono di controllare le crisi in circa il 70% dei casi, mentre in un altro 30% le crisi sono resistenti ai trattamenti farmacologici. Al momento non sono disponibili farmaci in grado di prevenire l'insorgenza dell'epilessia in chi è a rischio perché affetto da una patologia che ne favorisce la comparsa. Una guida esaustiva su questa patologia è scaricabile qui.

In Italia è attiva la Lega Italiana Contro l'Epilessia (Lice), società scientifica di riferimento con oltre 1300 specialisti affiliati, presieduta da Carlo Andrea Galimberti ed il cui vicepresidente Flavio Villani è direttore dell'Unità Operativa Neurofisiopatologia e Centro Regionale per l'Epilessia dell'Ospedale Policlinico San Martino di Genova. Esistono inoltre numerose associazioni laiche che condividono con i medici collaborazioni e iniziative

© Riproduzione riservata

Si parla di **illuminazioni**, **malattie**, **salute**

Sullo stesso argomento

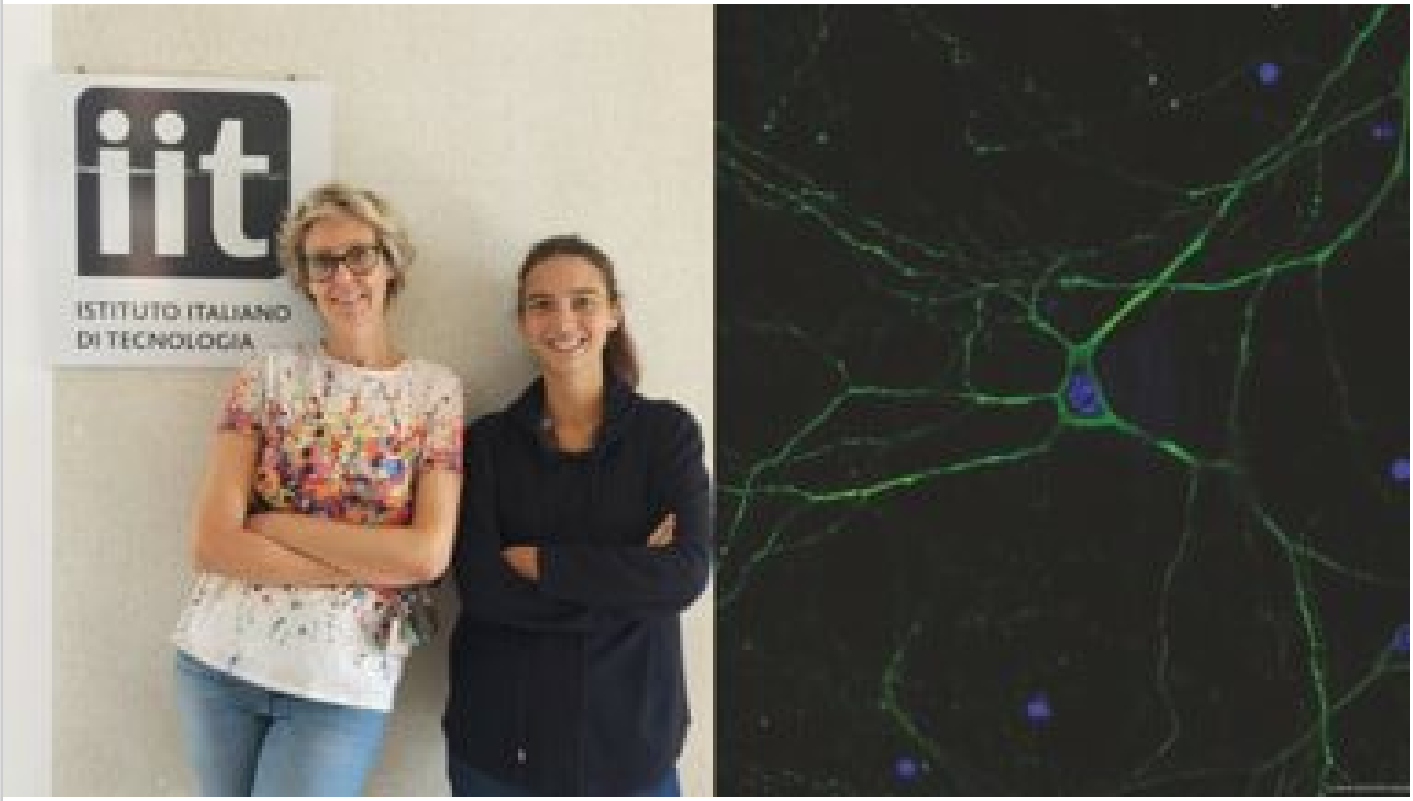

SALUTE

La bioluminescenza delle lucciole contro l'epilessia: la scoperta di Iit, San Martino e Unige

La proprietà intellettuale è riconducibile alla fonte specificata in testa alla pagina. Il ritaglio stampa è da intendersi per uso privato

LINK: https://agenparl.eu/2025/02/09/comunicato-stampa-provincia-della-spezia-iniziativa-metti-in-panchina-lepilessia/

COMUNICATO STAMPA – PROVINCIA DELLA SPEZIA – INIZIATIVA "METTI IN PANCHINA L'EPILESSIA"

By —9 Febbraio 2025 Nessun commento 1 Min Read

(AGENPARL) - Roma, 9 Febbraio 2025

PROVINCIA DELLA SPEZIA COMUNICATO STAMPA GIORNATA INTERNAZIONALE PER L'EPILESSIA

La proprietà intellettuale è riconducibile alla fonte specificata in testa alla pagina. Il ritaglio stampa è da intendersi per uso privato

LUNEDÌ 10 FEBBRAIO LA PROVINCIA OSPITA L'INIZIATIVA "METTI IN PANCHINA L'EPILESSIA" Lunedì 10 Febbraio sarà la giornata internazionale per l'epilessia,la Provincia della Spezia ospita l'evento "metti in panchina l'epilessia" organizzato dalla Fondazione epilessia Lice e dalla Lega Italiana Contro l'Epilessia. Nell'occasione il professor Lino Nobili,Primario dell'Unità Operativa Complessa del Gaslini,terrà una conferenza per i ragazzi del liceo classico Costa. L'appuntamento è per le 09,30 di domani,lunedì 10,nel salone consiliare della Provincia. L'evento è aperto alla stampa. La Spezia,9 febbraio 2025 ——————————————— [cid:cafe5afc-432a-4fd8-a272-543b8e5c1c96] Provincia della Spezia

#laspezia provincia

SHARE.

RELATED POSTS

LIGURIA

0208 Gran Galà della danza

9 Febbraio 2025

LIGURIA

0208 conv Giorno del Ricordo

9 Febbraio 2025

LIGURIA

0208 conv panchina viola

9 Febbraio 2025

LEAVE A REPLY

Your Comment

Name *

Email *

La proprietà intellettuale è riconducibile alla fonte specificata in testa alla pagina. Il ritaglio stampa è da intendersi per uso privato

LINK: https://www.rainews.it/tgr/puglia/video/2025/02/giornata-epilessia-bari-eventi-sensibilizzazione-1096b1a2-8397-4f1e-9b1f-efacb9aee2b8.html

"Epilessia, no alle discriminazioni". In piazza per sostenere l'inclusione

L'iniziativa con spettacoli e giochi per i bambini in vista della Giornata internazionale il 10 febbraio. La malattia colpisce una persona su 100. I pregiudizi sociali creano problemi nell'inserimento scolastico e difficoltà nel mondo del lavoro

09/02/2025 di Gianvito Lo Vecchio - immagini e montaggio Antonio De Pinto

L'effetto farfalla, grandi cambiamenti innescati da un semplice battito d'ali. E' il simbolo scelto per l'iniziativa in piazza contro le discriminazioni subite ancora da chi soffre di epilessia. Ostacoli nell'inserimento a scuola, problemi anche sul lavoro. "E' difficile - afferma il neurologo **Vittorio Sciruicchio**, presidente dell'associazione Lice - far capire a un bambino il motivo per cui non può fare il suo sport preferito, oppure perchè non può partecipare a una gita scolastica".

Per il presidente dell'associazione delle famiglie Aice, **Carlo Dipinto**, "ci risultano molti casi in cui le persone che hanno manifestato questa patologia hanno avuto problemi e, alla fine, hanno dovuto lasciare il lavoro perchè non accolti in maniera degna". Una malattia diffusa, colpisce una persona ogni 100. Ma spesso tenuta nascosta per i pregiudizi sociali, nonostante i passi avanti della medicina.

Gli stereotipi resistono, per questo l'obiettivo è arrivare a una legge nazionale: a tutela dei diritti di mezzo milione di cittadini in tutta Italia, insieme alle loro famiglie. "Dobbiamo cercare prima, attraverso iniziative di sensibilizzazione - sottolinea la presidente della commissione Pari opportunità del comune di Bari, **Angela Perna** - di demolire la mentalità e le paure che hanno molte

La proprietà intellettuale è riconducibile alla fonte specificata in testa alla pagina. Il ritaglio stampa è da intendersi per uso privato

persone. Per poi passare all'atto concreto e cercare di intervenire a livello normativo".

Tag Giornata mondiale epilessia medicina

Redazioni

Abruzzo
Basilicata
Calabria
Campania
Emilia Romagna
Friuli Venezia Giulia
Furlanija Julijska krajina
Lazio
Liguria
Lombardia
Marche
Molise
Piemonte
Puglia
Sardegna
Sicilia
Toscana
Trentino Alto Adige - Trento
Trentino Alto Adige - Bolzano
Tagesschau
Trail
Umbria
Valle d'Aosta
Veneto

Social

La proprietà intellettuale è riconducibile alla fonte specificata in testa alla pagina. Il ritaglio stampa è da intendersi per uso privato

LINK: https://www.lagazzettadisansevero.it/un-battito-dali-per-un-grande-cambiamento-evento-di-sensibilizzazione-allepilessia-in-eta-pediatrica/

gabetti FRANCHISING AGENCY propone in vendita senza costi di mediazione
Residence Casabella via Cantatore | San Severo
UN GIOIELLO RESIDENZIALE CHE UNISCE INNOVAZIONE E BENESSERE

La Gazzetta di San Severo.it
NEWS DI CAPITANATA
QUOTIDIANO ON-LINE

SONO APERTE LE ISCRIZIONI SCUOLA CALCIO
376 0908413

STAGIONE DI PROSA 2024/2025
PUGLIA CULTURE MINISTERO DELLA CULTURA REGIONE PUGLIA
TEATRO COMUNALE "GIUSEPPE VERDI"
CITTÀ DI SAN SEVERO

Un battito d'ali per un grande cambiamento. Evento di sensibilizzazione all'Epilessia in età pediatrica

Un minuto di lettura

- 2 ore fa

La Struttura Complessa di Neuropsichiatria Infantile del Policlinico di Foggia ha organizzato congiuntamente alla Scuola Statale Primaria San Giovanni Bosco di Foggia in data 10 febbraio 2025, in occasione della Giornata Internazionale dell'Epilessia, un incontro, patrocinato dalla Lega Italiana contro l'Epilessia, dal titolo: "Siediti, ascolta e comprendi. Un battito d'ali per un grande cambiamento".

L'epilessia è una sindrome neurologica ancora poco conosciuta, nonostante la sua frequenza e,

bc Buoncristiano costruzioni sas
tel./fax 0882 424847
Via S. Giovanni Bosco, 46 - San Severo

DANTE PANACCIULLI
Onoranze Funebri dal 1930
VIALE 2 GIUGNO, 264 (di fronte Ospedale nuovo) Uff. 0882 22 55 01

DANILO NAPOLITANO
HOBBY DOG
SERVIZI CINOFILI
389. 0911449

gabetti FRANCHISING AGENCY propone in vendita senza costi di mediazione
Residence Casabella
UN GIOIELLO RESIDENZIALE CHE UNISCE INNOVAZIONE E BENESSERE

CENTRO DIURNO ALZHEIMER
Via Giustino Fortunato, 25 - San Severo
Tel. 0882 228593 - 380 9087084

del Rag. L. Calvitto
FERRAMENTA
ACCESSORI PER SERRAMENTI
SERRATURE - ZANZARIERE
v.le Cicchia Rispoli, 158
San Severo (FG) - Tel. 0882 332828

La proprietà intellettuale è riconducibile alla fonte specificata in testa alla pagina. Il ritaglio stampa è da intendersi per uso privato

per questo, non del tutto scevra da pregiudizi relativi agli ostacoli che la patologia pone rispetto ad un normale svolgimento delle attività quotidiane e sociali, oltre che al rendimento scolastico.

L'evento, che si terrà alle ore 16.00 presso la Scuola Statale Primaria San Giovanni Bosco di Foggia, sarà introdotto dalla Dirigente Scolastica Dott.ssa Maria Cianci, cui seguiranno i saluti della Dott.ssa Anna Nunzia Polito, Direttore della Struttura Complessa di Neuropsichiatria Infantile del "Policlinico Foggia".

Le Dottoresse Giuseppina Pustorino, consigliere della segreteria regionale della LICE – Lega Italiana contro l'Epilessia, e Giuseppina Leo, Dirigenti Medici della Struttura Complessa di Neuropsichiatria Infantile del "Policlinico Foggia", relazioneranno sul tema dell'Epilessia in età evolutiva, con l'obiettivo di far conoscere gli interventi da effettuare nel caso si assista ad una crisi epilettica, di sperimentare la solidarietà e a non aver paura della malattia, ma saperla affrontare nel modo più giusto, superando pregiudizi e dolorose stigmatizzazioni sociali. A tale scopo, al termine dell'evento, sarà disponibile in privacy uno sportello d'ascolto rivolto alle famiglie e agli operatori scolastici.

L'evento sarà impreziosito dal Coro dei bambini della Scuola San Giovanni Bosco L'iniziativa rappresenta un'occasione importante per sensibilizzare e contribuire alla costruzione di una società più inclusiva e consapevole.

Condividi

Altri articoli

Idea Liberale: "E ora si pensi al lavoro, alla crescita e all'occupazione"

1 ora fa

Il pluripremiato chef Giammarco Angelilli torna a Lucera per arricchire l'offerta gastronomica

Dal Nord Europa occhi puntati su Lesina: i nuovi pacchetti turistici attirano i buyer della Bit

DENTA CENTRI ODONTOIATRICI
SAN SEVERO - Tel. 0882.60.50.21
Dir. Gen. Dott. Annolfi Michele Antonio Albo Odont. Fg 797

sanseverocittà EVENTI & NEWS
ADV SOCIAL
Cell. 329 44 33 398
Mail: advsocial2020@gmail.com

FARMACIE DI TURNO
SAN SEVERO

Cerca ... Cerca

La proprietà intellettuale è riconducibile alla fonte specificata in testa alla pagina. Il ritaglio stampa è da intendersi per uso privato

locale

1 ora fa

16 ore fa

© Copyright 2025, All Rights Reserved | Autorizzazione del Tribunale di Foggia n. 16 del 2011. Direttore Responsabile: Michele Sales - Editore: Esseditrice Antonio Sales

La proprietà intellettuale è riconducibile alla fonte specificata in testa alla pagina. Il ritaglio stampa è da intendersi per uso privato

l'Immediato

LINK: https://www.immediato.net/2025/02/08/foggia-un-battito-dali-per-un-grande-cambiamento-evento-di-sensibilizzazione-sullepilessia-infantile/

Questo sito contribuisce alla audience di QUOTIDIANO NAZIONALE

Foggia, un battito d'ali per un grande cambiamento: evento di sensibilizzazione sull'epilessia infantile

La Neuropsichiatria Infantile del Policlinico di Foggia e la scuola San Giovanni Bosco uniti per abbattere pregiudizi e diffondere consapevolezza sulla malattia

Di Redazione — 8 Febbraio 2025 in Foggia, Salute

Condividi su Facebook Condividi su Twitter

Un incontro per **sensibilizzare, informare e abbattere i pregiudizi** legati all'**epilessia in età pediatrica**. È questo l'obiettivo dell'evento **"Siediti, ascolta e comprendi. Un battito d'ali per un grande cambiamento"**, promosso dalla **Struttura Complessa di Neuropsichiatria Infantile del Policlinico di Foggia** in collaborazione con la **Scuola Primaria San Giovanni Bosco di Foggia**, che si terrà il **10 febbraio 2025 alle ore 16.00** presso l'istituto scolastico.

L'iniziativa, patrocinata dalla **Lega Italiana contro l'Epilessia (LICE)** in occasione

ULTIME NOTIZIE

Casa Prencipe trionfa: premiato come Miglior Pastificio Biologico Italiano 2024 per qualità, sostenibilità e innovazione

La proprietà intellettuale è riconducibile alla fonte specificata in testa alla pagina. Il ritaglio stampa è da intendersi per uso privato

l'Immediato

della **Giornata Internazionale dell'Epilessia**, nasce con l'intento di far luce su una **sindrome neurologica ancora poco conosciuta**, spesso associata a stigmi e paure che possono condizionare la vita scolastica e sociale dei bambini che ne soffrono.

Ad aprire l'incontro sarà la **dirigente scolastica Maria Cianci**, seguita dall'intervento di **Anna Nunzia Polito**, direttore della Struttura Complessa di Neuropsichiatria Infantile del **Policlinico di Foggia**. A relazionare sul tema saranno **Giuseppina Pustorino e Giuseppina Leo**, dirigenti medici del reparto e impegnate nella divulgazione scientifica della **LICE**, che spiegheranno **come affrontare un attacco epilettico, quali sono gli interventi da mettere in atto e come promuovere un'educazione alla solidarietà e all'inclusione**.

Oltre alla parte scientifica, l'evento avrà un **importante valore umano e sociale**. Al termine degli interventi, sarà disponibile **uno sportello d'ascolto riservato a famiglie e operatori scolastici**, per offrire supporto e rispondere ai dubbi legati alla gestione dell'epilessia nei bambini.

A rendere ancora più significativo il momento sarà il **coro dei bambini della Scuola San Giovanni Bosco**, che contribuirà a creare un'atmosfera di condivisione e partecipazione.

L'evento rappresenta **un passo fondamentale nella costruzione di una società più inclusiva e consapevole**, in cui l'epilessia non sia più un motivo di emarginazione o paura, ma una condizione da comprendere e affrontare con conoscenza e solidarietà.

Seguici anche su Instagram – Clicca qui

Ricevi gratuitamente le notizie sul tuo Messenger di Facebook. Ecco come

Tags: Epilessia

Articolo precedente

Foggia, il quartiere ferrovia tra degrado e proteste: "Serve un intervento concreto, non solo spot"

Articolo successivo

"Ambasciatori di speranza": Foggia in marcia contro la tratta di esseri umani

Articoli correlati

"Ambasciatori di speranza": Foggia in marcia contro la tratta di esseri umani

Foggia, il quartiere ferrovia tra degrado e proteste: "Serve un intervento concreto, non solo spot"

Al via la VI edizione del Premio I fiori blu. "Foggia città della lettura fiorisce con libri e lettori"

Rassegna di incontri alla "Murialdo" di Foggia. Attesi Andrea Maggi, Fabrizio Biggio e Lucia Annibali

Foggia, la Giunta comunale approva nuovi progetti per cultura, sport e inclusione

Per la prima volta una donna alla guida della Camera Civile di Foggia

Il pastificio di Monte Sant'Angelo si conferma eccellenza del Made in Italy, ottenendo per la seconda volta il prestigioso riconoscimento...

"Ambasciatori di speranza": Foggia in marcia contro la tratta di esseri umani

Foggia, un battito d'ali per un grande cambiamento: evento di sensibilizzazione sull'epilessia infantile

Foggia, il quartiere ferrovia tra degrado e proteste: "Serve un intervento concreto, non solo spot"

Borgo Mezzanone, il comitato cittadino si oppone ai nuovi alloggi del PNRR: "Servizi insufficienti, la comunità non è stata coinvolta"

Puglia, soldi per scavalcare le liste di attesa: medico in manette

La proprietà intellettuale è riconducibile alla fonte specificata in testa alla pagina. Il ritaglio stampa è da intendersi per uso privato

LINK: https://bariseranews.it/2025/02/08/a-bari-iniziative-e-monumenti-illuminati-di-viola-per-la-giornata-internazionale-dellepilessia/

Barisera

"La luna e l'amore quando non crescono, calano"

La proprietà intellettuale è riconducibile alla fonte specificata in testa alla pagina. Il ritaglio stampa è da intendersi per uso privato

A Bari iniziative e monumenti illuminati di viola per la Giornata internazionale dell'epilessia

La Redazione
08/02/2025
Attualità

A A A

Si è svolta questa mattina, nella sala giunta di Palazzo di Città, la conferenza stampa sulle iniziative previste in città in occasione della Giornata internazionale dell'epilessia, voluta dall'Organizzazione Mondiale della Sanità, che quest'anno si svolge in tutto il mondo il 10 febbraio. Al centro del programma, l'evento intitolato "Siediti, ascolta e comprendi. Un battito d'ali per un grande cambiamento", promosso da LICE (Lega italiana contro l'epilessia) e AICE (Associazione italiana contro l'epilessia), con il supporto della commissione consiliare Pari opportunità e il patrocinio del Comune di Bari, che si svolgerà domenica 9 febbraio, dalle ore 9.30 alle ore 13, negli spazi dell'ex Mercato del Pesce, in piazza del Ferrarese.

Alla presentazione sono intervenuti la presidente della commissione consiliare Pari opportunità **Angela Perna** – alla presenza dei consiglieri e componenti della commissione **Grazia Albergo, Valeria Amoruso, Francesca Bottalico, Italo Carelli, Victor Laforgia e Nicoletta Milone** – la presidente del Municipio I **Annamaria Ferretti**, la presidente del Municipio II **Alessandra Lopez**, il dirigente medico di I livello presso il Centro Epilessia ed EEG Età Evolutiva dell'Ospedale San Paolo di Bari e coordinatore regionale **Lice Vittorio Sciruicchio**, il presidente regionale di Aice Puglia Carlo Dipinto, la responsabile del centro epilessia UOC neurofisiopatologia del Policlinico di Bari e della commissione farmaco Lice **Angela La Neve,** il direttore dell'Unità Operativa di Neurologia dell'Ospedale Pediatrico "Giovanni XXIII" e consigliere regionale Lice Puglia- Basilicata **Pasquale Conti** e gli artisti **Vito Ladisa** e **Fabio Triggiani.**

"Come commissione consiliare Pari Opportunità siamo felici di collaborare con Aice e Lice per realizzare, in occasione della Giornata internazionale dell'epilessia, questo programma di eventi che mettono al centro l'inclusione e i diritti delle persone, come tutte le azioni che portiamo avanti e che sosteniamo come commissione – ha affermato Angela Perna -. Ringrazio, quindi, le associazioni, le altre istituzioni coinvolte e tutte le persone che saranno protagoniste di questi appuntamenti. I messaggi che verranno lanciati, attraverso tutte le iniziative previste, saranno importanti per fare informazione e sensibilizzazione sull'epilessia e per contrastare ogni forma di pregiudizio e di stigma. Continueremo a essere concretamente al fianco delle persone che vivono questa patologia e delle loro famiglie".

"Essere qui oggi, per me, è stato importante, innanzitutto per ascoltare le testimonianze delle associazioni dei medici e delle famiglie a proposito delle sfide che ogni giorno affrontano le persone con epilessia e della necessità di avere risposte chiare, anche a livello normativo – ha dichiarato **Annamaria Ferretti** *-. Le campagne di informazione e sensibilizzazione che realizzeremo in questi giorni sono importanti, ma, come è stato ricordato anche oggi, bisogna andare oltre, con azioni concrete, ed è questa la nostra intenzione, come Municipi, partendo proprio dalle condizioni di fragilità di ogni tipo, nell'ottica di un autentico welfare di prossimità".*

La proprietà intellettuale è riconducibile alla fonte specificata in testa alla pagina. Il ritaglio stampa è da intendersi per uso privato

“Come istituzioni, a tutti i livelli, abbiamo il dovere di essere al fianco di chi vive ogni condizione di fragilità e ogni forma di patologia – ***ha proseguito Alessandra Lopez*** *-. Le testimonianze delle associazioni delle famiglie e dei medici ci dicono che, per quanto riguarda l’epilessia, la medicina ha compiuto grandi passi in avanti in questi anni. Allo stesso tempo, però, molto c’è ancora da fare per sostenere i diritti delle persone affette da epilessia, per scongiurare inaccettabili discriminazioni e favorire una migliore qualità della vita, a tutti i livelli. Continueremo a essere concretamente vicini a queste persone e alle loro famiglie: con gesti semplici, ma importanti, come le iniziative di sensibilizzazione che verranno realizzate in questi giorni e, ancor di più, sostenendo il loro impegno per arrivare all’adozione di strumenti normativi che siano davvero in grado di tutelare le loro esigenze”.*

“L’importanza degli eventi che ogni anno realizziamo in occasione della Giornata internazionale dell’epilessia risiede soprattutto nella possibilità, che abbiamo grazie a queste azioni, di rinnovare il nostro messaggio contro ogni forma di stigma ancora presente nella nostra società quando si parla di questa patologia – ha affermato **Vittorio Sciruicchio** *–. Quest’anno, nelle iniziative in programma a Bari, con la collaborazione della commissione consiliare Pari opportunità e il patrocinio del Comune di Bari, questi messaggi saranno lanciati soprattutto attraverso l’arte, uno degli strumenti di comunicazione più potenti ed efficaci. L’evento principale, che domenica 9 febbraio sarà ospitato negli spazi dell’ex Mercato del Pesce, avrà al centro il battito d’ali delle farfalle, a simboleggiare proprio l’effetto farfalla, la possibilità, cioè, di produrre effetti importanti anche a distanza con ogni singolo gesto; i nostri eventi di questi giorni rappresenteranno, quindi, un battito d’ali che ha l’obiettivo di coinvolgere il più possibile, nel corso del tempo, tutte le istituzioni e la cittadinanza, al fianco dei medici, delle famiglie e di tutte le associazioni, per fare informazione e contrastare ogni discriminazione in tema di epilessia”.*

“Come Ospedale Pediatrico Giovanni XXIII siamo felici di essere parte di questo programma di iniziative, che ci vedranno inaugurare una panchina viola, colore simbolo della Giornata internazionale dell’epilessia, presso il giardino antistante l’ospedale – ha proseguito **Pasquale Conti** *–. Noi siamo impegnati ogni giorno non solo negli aspetti di cura, ma anche in quelli di informazione a favore delle famiglie dei pazienti più piccoli. Un aspetto cruciale, a questo proposito, è quello legato alla vita scolastica di questi bambini e alla corretta gestione, in sicurezza, dei possibili episodi epilettici. A questo proposito, è importante – e le campagne di sensibilizzazione ci aiutano molto in questo senso – diffondere informazioni corrette, distinguendo problematiche reali da stereotipi invece ancora troppo diffusi. In certi casi, infatti, nell’ambito scolastico si assiste ancora a diffidenze che, come medici, siamo impegnati a contrastare, rassicurando sulla compatibilità di questa patologia con la frequenza scolastica, fondamentale per la vita di ogni bambino”.*

“L’epilessia è una delle patologie neurologiche croniche più frequenti: colpisce una persona su cento, quindi tutti voi conoscete una persona portatrice di epilessia, ma spesso non lo sapete, perché questa condizione, in numerosi casi, non appare – ha proseguito **Angela La Neve** *-. Oggi abbiamo a disposizione farmaci innovativi che aiutano a migliorare molto la qualità della vita delle persone con epilessia, strumenti diagnostici molto più precisi e terapie adatte a ogni tipo di sindrome epilettica: eppure, nonostante ciò, non riusciamo ancora a superare lo stigma e le discriminazioni di cui sono oggetto queste persone. È ora di compiere, finalmente, un passo in avanti, superando tutti gli stereotipi, per essere concretamente al fianco delle persone con epilessia, nelle loro diverse esigenze, sostenendo il più possibile i loro diritti”.*

La proprietà intellettuale è riconducibile alla fonte specificata in testa alla pagina. Il ritaglio stampa è da intendersi per uso privato

“Anche quest’anno, in occasione della Giornata internazionale dell’epilessia, torniamo a rilanciare l’attenzione su questi temi, per diffondere informazioni corrette e sensibilizzare la cittadinanza – ha concluso **Carlo Dipinto** -. *I progressi a livello medico ci confortano, ma c’è ancora molto lavoro da svolgere a livello sociale. Una persona con epilessia si trova ad affrontare, infatti, nel corso della sua vita, problematiche legate alla diagnosi precoce, alla disponibilità dei farmaci e alla loro somministrazione, all’inserimento scolastico – spesso dovendo vincere molte diffidenze – e poi all’inclusione lavorativa. Come AICE ci battiamo ormai da quattro legislature per giungere all’approvazione di una legge nazionale in grado di dare all’epilessia un quadro normativo certo. Sono stati compiuti passi in avanti sulla proposta di legge bipartisan attualmente in discussione, ma mancano ancora alcuni passaggi decisivi. Rinnovo, quindi, il mio appello, a tutti i parlamentari del nostro territorio, di ogni colore politico, per sostenere il percorso di questa legge e arrivare, finalmente, alla sua approvazione definitiva nel corso del 2025: solo così, infatti, riusciremo a migliorare davvero, come richiede anche l’Organizzazione Mondiale della Sanità, la qualità della vita delle 500 mila persone, due milioni se consideriamo le loro famiglie, che nel nostro Paese affrontano questa patologia”.*

Il programma degli eventi previsti a Bari

L’iniziativa “Siediti, ascolta e comprendi. Un battito d’ali per un grande cambiamento”, che si svolgerà, con ingresso libero, dalle ore 9.30 alle ore 13 di domenica 9 febbraio presso gli spazi dell’ex Mercato del Pesce, in piazza del Ferrarese, riprende il titolo della campagna nazionale promossa quest’anno da LICE.

L’evento coniugherà arte, sensibilizzazione e solidarietà, per combattere ogni stigma e pregiudizio sull’epilessia, attraverso il contributo di artisti locali e dando spazio all’espressione artistica delle persone con epilessia, a partire da quelle più giovani. Al centro dei momenti artistici che animeranno l’evento ci sarà il simbolo della farfalla, a richiamare il “butterfly effect”: l’idea che anche un piccolo gesto, paragonabile proprio al battito di una farfalla, possa innescare grandi cambiamenti, anche a distanza.

Nel corso della mattinata si svolgerà lo spettacolo di burattini “Emi, sfero e il segreto della farfalla” , a cura di Marco Del Bene; saranno prodotte opere d’arte, con il contributo degli artisti Vito Ladisa e Fabio Triggiani, che verranno poi esposte in successive installazioni; ci sarà, poi, spazio per momenti dedicati agli origami e alla pittura, a cura di Marialena Redona, che richiameranno il volo delle farfalle, con protagonisti bambini e ragazzi, e i visitatori saranno accolti dalle note della band barese Swing 31.

L’iniziativa prevede, inoltre, l’intervento dei rappresentanti di AICE (Associazione italiana contro l’epilessia), a riportare il punto di vista delle persone affette da epilessia e delle loro famiglie, e uno spazio di incontro con la presenza dei neurologi di LICE, che saranno a disposizione dei cittadini interessati per ascoltare le loro richieste di informazioni e dialogare sulle varie tematiche che riguardano questa patologia.

In questi giorni, poi, molti monumenti in varie città d’Italia si illumineranno di viola, colore simbolo della Giornata internazionale dell’epilessia: l’8, il 9 e il 10 febbraio, la Città di Bari, su invito di Aice e Lice, aderisce alle campagne di sensibilizzazione previste in tutto il territorio nazionale illuminando di viola la fontana monumentale di piazza Moro, nel Municipio I, e la fontana di piazza Giulio Cesare, nei pressi del Policlinico, nel Municipio II.

Infine, lunedì 10 febbraio, alle ore 12, alla presenza della presidente della commissione consiliare Pari opportunità **Angela Perna** e della presidente del Municipio II **Alessandra Lopez,** sarà inaugurata una panchina viola installata presso il giardino dell’Ospedale Pediatrico “Giovanni XXIII”.

Condividi:

La proprietà intellettuale è riconducibile alla fonte specificata in testa alla pagina. Il ritaglio stampa è da intendersi per uso privato

bariseranews.it

Facebook Stampa E-mail LinkedIn WhatsApp X

PRECEDENTEServizio civile universale 2025: la lega del filo d'oro a...

La proprietà intellettuale è riconducibile alla fonte specificata in testa alla pagina. Il ritaglio stampa è da intendersi per uso privato

PARMATODAY

LINK: https://www.parmatoday.it/salute/giornata-internazionale-dell-epilessia-le-iniziative-a-parma.html

Sabato, 8 Febbraio 2025
Coperto con pioviggini

Accedi

SALUTE

Giornata internazionale dell'epilessia: le iniziative a Parma

Azienda sanitaria e ospedaliera organizzano, con le associazioni di volontariato e le istituzioni cittadine, eventi aperti alla cittadinanza

Redazione
08 febbraio 2025 10:19

Repertorio

Prevenire, diagnosticare e curare, ma anche informare e sensibilizzare i cittadini su una **patologia** che nel mondo, secondo le stime dell'Organizzazione Mondiale della Sanità, riguarda circa **50 milioni di persone** di tutte le età.
È lo scopo della **Giornata internazionale dell'epilessia**, che quest'anno si celebra **lunedì 10 febbraio** e vede il **servizio sanitario dell'Emilia-Romagna** impegnato, insieme alle **Associazioni di volontariato** e alle**Amministrazioni comunali**, con tante iniziative sul territorio che si dipanano anche nei giorni precedenti e successivi.

La proprietà intellettuale è riconducibile alla fonte specificata in testa alla pagina. Il ritaglio stampa è da intendersi per uso privato

PARMATODAY

In **regione** si stimano più di **40.000 persone con epilessia attiva**, quindi in terapia farmacologica specifica, di cui il 17% in età evolutiva (0-17 anni) e il 22% nella fascia maggiore di 74 anni; l'**incidenza** della patologia si stima pari a 61.4 per 100.000 persone anno, mentre la **prevalenza**, sempre in Emilia-Romagna, è di 7.6 per 1.000 persone, **in linea con il dato dell'Oms**. I numeri fanno emergere poi l'importanza della **prevenzione**: si stima infatti che almeno il 25% dei casi siano prevenibili e che il 70% delle persone con epilessia possa vivere senza crisi, grazie a farmaci efficaci e di basso costo.
Proprio per questo, per organizzare un sistema integrato di prevenzione, diagnosi precoce, presa in carico, cura e supporto, la Regione, già dal 2010, ha deciso di dotarsi del **Percorso Epilessia,** che coordina su tutto il territorio, da Piacenza a Rimini, una **rete integrata di intervento** finalizzata all'assistenza dei pazienti e delle loro famiglie.

"É veramente importante- afferma l'assessore alle Politiche per la salute, **Massimo Fabi**- informare e sensibilizzare su questo tema non solo in ottica di prevenzione, ma anche per far conoscere la rete integrata esistente in regione, che lavora con buoni risultati in modo omogeneo sul territorio. L'Emilia-Romagna è stata tra le prime a dotarsi di questo strumento, che guarda ai bisogni di cura dei pazienti, ma anche al supporto verso familiari e caregiver. Bene quindi gli eventi organizzati dal nostro servizio sanitario e dalle associazioni, che ringraziamo per la loro collaborazione sempre attiva: sono occasioni per dare conto, in modo scientifico ma anche divulgativo, di tutto ciò che si fa a livello socio-sanitario nell'ambito di questa patologia".

Le iniziative in programma
Numerosi gli eventi organizzati anche nei giorni precedenti e successivi il 10 febbraio, che si possono consultare sui siti web delle Aziende sanitarie e ospedaliere.
Parma
Lunedì 10 febbraio punto informativo e incontro con pazienti e cittadini dalle ore 11 alle ore 15.30 all'ingresso dell'Ospedale in via Gramsci, con distribuzione di materiali, indicazioni e suggerimenti sugli aspetti legati alla vita quotidiana, come scuola, lavoro, attività sportiva e patente di guida, insieme ai medici specialisti di Neurologia, Neuropsichiatria e Pediatria.
Illuminazione di viola, colore simbolo della lotta allo stigma, del padiglione Direzione dell'Ospedale per portare luce sulla malattia grazie alla iniziativa della Lega italiana contro l'epilessia.
Il Comune di Fidenza e l'Azienda Usl con l'ospedale di Vaio, dove è attivo l'ambulatorio Epilessia che ha in cura oltre duemila persone, insieme a Lice celebrano il 10 febbraio la giornata internazionale con diverse iniziative: l'inaugurazione di una panchina dedicata, l'illuminazione di viola del palazzo del Municipio e incontri di educazione sanitaria alla scuola media "Pietro Zani", che hanno coinvolto circa 150 alunni. La panchina dedicata: inaugurata al parco Matteotti, la panchina viola è il simbolo ufficiale della lotta all'epilessia, dipinta di questo colore con il contributo di alcuni ragazzi della scuola Zani. La panchina nel parco è occasione di incontro e vuole essere quindi segno di speranza, perché chi soffre di epilessia possa uscire dal proprio isolamento: come cita lo slogan scelto per la giornata e riportato sulla targa "Metti in panchina l'epilessia".
Bologna
La mattina del 10 febbraio nei giardini dell'Ospedale Bellaria i professionisti del Programma Epilessia e dell'UOC Neuropsichiatria dell'Età Pediatrica dell'IRCCS Istituto delle Scienze Neurologiche - che operano presso il Bellaria e il Policlinico Sant'Orsola - tingono di viola una panchina per la Lega Italiana Contro l'Epilessia (LICE). Un'iniziativa simbolica che vuole porre un faro sulla malattia. Per la giornata, il colore simbolo della lotta contro l'epilessia illumina anche le passerelle interne del Bellaria.
Modena
Il Comune illuminerà di viola il Diurno di piazza Mazzini la sera del 10 febbraio.
Ferrara
La città si accende di viola e promuove una serie di appuntamenti per informare, coinvolgere e abbattere i pregiudizi.
Il 9 febbraio dalle ore 9 alle 12 al Palareno di Sant'Agostino (viale Europa 12), durante la quarta tappa del circuito "Volley S3", grazie alla collaborazione con Federvolley Ferrara i giovani atleti si confronteranno con un momento formativo sulla patologia.
Il 10 febbraio alle ore 18 la fontana di piazza della Repubblica si illuminerà di viola, per attirare l'attenzione su questa condizione clinica e sullo stigma sociale che ancora ne deriva.
Il 13 febbraio l'appuntamento è alle ore 15.50 alla Biblioteca Ragazzi di Casa Niccolini (via Romiti, 13) per un concerto di chitarra tenuto dagli allievi della scuola secondaria di I grado "Matteo Maria Boiardo", che musicheranno letture di medicina narrativa per raccontare ai bambini e ai ragazzi cos'è l'epilessia. Suggerito per bambini e ragazzi dai 6 anni in poi.
Il 15 febbraio, in sala Estense dalle ore 9 alle 12.30: "Siediti, Ascolta e Comprendi", evento conclusivo dedicato alle scuole e a tutta la cittadinanza per fare chiarezza sulla patologia e sulle sue implicazioni. Cos'è l'epilessia e come si manifesta? Quali sono le terapie disponibili? Quale impatto ha sulla vita quotidiana? Quali false credenze ostacolano la diagnosi e il lavoro dei professionisti sanitari? Uno spettacolo della scuola di danza classica "Luisa Tagliani" accompagnerà la conferenza con esperti, medici e testimonianze dirette di chi vive da vicino questa condizione clinica.
Romagna
A Rimini, lunedì 10 febbraio, alle ore 15, nell'Aula Magna della scuola media "A. Marvelli" (via di Covignano 238) la sede cittadina

La proprietà intellettuale è riconducibile alla fonte specificata in testa alla pagina. Il ritaglio stampa è da intendersi per uso privato

PARMATODAY

dell'Associazione Italiana Epilessia presenta lo spettacolo di musica e danza 'Pomeriggio in viola', con alunni e docenti protagonisti e la partecipazione di una dottoressa del reparto di Neurologia di Rimini. In occasione della Giornata internazionale sarà anche illuminato di luce viola un monumento simbolo della città, il Castello Malatestiano.
A Ravenna il Comune la sera del 10 febbraio illuminerà di viola la facciata del Teatro Alighieri.

© Riproduzione riservata

Si parla di **epilessia**, **iniziative**, **ospedale**

I più letti

1. SALUTE
Vignali (FI): "Superare le criticità nel recupero delle liste d'attesa"

In Evidenza

ANIMALI
Lettiere autopulenti per gatti: cosa sono, come funzionano e i vantaggi

Potrebbe interessarti

I più letti della settimana

La proprietà intellettuale è riconducibile alla fonte specificata in testa alla pagina. Il ritaglio stampa è da intendersi per uso privato

LINK: https://www.assocarenews.it/un-battito-dali-per-un-grande-cambiamento-evento-di-sensibilizzazione-allepilessia-in-eta-pediatrica/

Eventi, ECM, Convegni, Conferenze Stampa

Giornata Dell'epilessia, Infermieri, Oss, Pazienti, Policlinico Di Foggia, Professioni Sanitarie, Regione Puglia

Redazione Assocarenews.it 8 Febbraio 2025 0 Commenti

Un battito d'ali per un grande cambiamento. Evento di sensibilizzazione all'Epilessia in età pediatrica.

La proprietà intellettuale è riconducibile alla fonte specificata in testa alla pagina. Il ritaglio stampa è da intendersi per uso privato

Ascolta l'articolo

La **Struttura Complessa di Neuropsichiatria Infantile** del Policlinico di Foggia ha organizzato congiuntamente alla **Scuola Statale Primaria San Giovanni Bosco** di Foggia **in data 10 febbraio 2025**, in occasione della Giornata Internazionale dell'Epilessia, un incontro, patrocinato dalla Lega Italiana contro l'Epilessia, dal titolo: **"Siediti, ascolta e comprendi. Un battito d'ali per un grande cambiamento".**

La proprietà intellettuale è riconducibile alla fonte specificata in testa alla pagina. Il ritaglio stampa è da intendersi per uso privato

L'epilessia è una sindrome neurologica ancora poco conosciuta, nonostante la sua frequenza e, per questo, non del tutto scevra da pregiudizi relativi agli ostacoli che la patologia pone rispetto ad un normale svolgimento delle attività quotidiane e sociali, oltre che al rendimento scolastico.

L'evento, che si terrà alle **ore 16.00** presso la Scuola Statale Primaria San Giovanni Bosco di Foggia, sarà introdotto dalla **Dirigente Scolastica Dott.ssa Maria Cianci**, cui seguiranno i saluti della **Dott.ssa Anna Nunzia Polito, Direttore della Struttura Complessa di Neuropsichiatria Infantile** del "Policlinico Foggia".

Le **Dottoresse Giuseppina Pustorino**, consigliere della segreteria regionale della LICE – Lega Italiana contro l'Epilessia, e **Giuseppina Leo**, Dirigenti Medici della Struttura Complessa di Neuropsichiatria Infantiledel "Policlinico Foggia", relazioneranno sul tema dell'Epilessia in età evolutiva, con l'obiettivo di far conoscere gli interventi da effettuare nel caso si assista ad una crisi epilettica, di sperimentare la solidarietà e a non aver paura della malattia, ma saperla affrontare nel modo più giusto, superando pregiudizi e dolorose stigmatizzazioni sociali. A tale scopo, al termine dell'evento, sarà disponibile in privacy uno sportello d'ascolto rivolto alle famiglie e agli operatori scolastici.

L'evento sarà impreziosito dal Coro dei bambini della Scuola San Giovanni Bosco L'iniziativa rappresenta un'occasione importante per sensibilizzare e contribuire alla costruzione di una società più inclusiva e consapevole.

Seguici anche su:

- Gruppo Telegram: Concorsi in Sanità – **LINK**
- Gruppo Telegram: AssoCareNews.it – **LINK**
- Gruppo Telegram: Infermieri – **LINK**
- Gruppo Telegram: Operatori Socio Sanitari (OSS) – **LINK**
- Gruppo Facebook: Concorsi in Sanittà – **LINK**
- Pagina Facebook: AssoCareNews.it – **LINK**
- Gruppo Facebook: AssoCareNews.it – **LINK**
- Gruppo Facebook: Operatori Socio Sanitari – **LINK**
- Gruppo Telegram: ECM Sanità – **LINK**
- Gruppo Facebook: ECM Sanità – **LINK**

Per contatti:

- E-mail: **redazione@assocarenews.it**

Partner di AssoCareNews.it:

- Avvisi e Concorsi OSS: **LINK**
- Canale telegram: **LINK**
- Ricerca lavoro OSS: **LINK**
- Coordinamento nazionale Oss: **LINK**
- OSS News: **LINK**
- Mobilità e cambi compensativi OSS: **LINK**

Share this content:

La proprietà intellettuale è riconducibile alla fonte specificata in testa alla pagina. Il ritaglio stampa è da intendersi per uso privato

LINK: https://agenparl.eu/2025/02/08/0208-conv-panchina-viola/

0208 conv panchina viola

By —8 Febbraio 2025 Nessun commento 1 Min Read

(AGENPARL) - Roma, 8 Febbraio 2025

[Stemma La Spezia Medaglia al Valore ingrandito oro] UFFICIO STAMPA CONVOCAZIONE STAMPA Lunedì 10 febbraio 2025 Ore 10.30 Progetto "Metti in panchina l'epilessia" Inaugurazione di una panchina viola in Piazza Verdi,difronte al Liceo L. Costa Interviene: Pierluigi Peracchini,Sindaco della Spezia Saranno presenti i rappresentanti di LICE Lega Italiana contro l'Epilessia e gli studenti del Liceo "L.Costa"

La proprietà intellettuale è riconducibile alla fonte specificata in testa alla pagina. Il ritaglio stampa è da intendersi per uso privato

LINK: https://www.agipress.it/epilessia-la-torre-di-pisa-e-il-david-di-michelangelo-si-illuminano-di-viola/

agipress 50 anni
AGENZIA DI STAMPA NAZIONALE

DIRETTORE RESPONSABILE FRANCESCO CARRASSI

8 FEBBRAIO 2025

Epilessia: LA TORRE DI PISA e il David di Michelangelo SI ILLUMINANO DI VIOLA

Visualizzazioni: 27

La proprietà intellettuale è riconducibile alla fonte specificata in testa alla pagina. Il ritaglio stampa è da intendersi per uso privato

AGIPRESS – PISA – Anche quest'anno in occasione della Giornata Internazionale dell'Epilessia molti monumenti tra cui la Torre di Pisa e il David di Michelangelo si illumineranno di viola, simbolo della lotta all'Epilessia. L'iniziativa, organizzata dalla Lega Italiana contro l'Epilessia (LICE) e dalla Fondazione LICE, ha come obiettivo quello di accendere una "luce speciale" sull'importanza dell'inclusione sociale delle Persone con Epilessia, dalla scuola al lavoro.

"L'epilessia non è solo una malattia, ma una realtà che coinvolge le persone in maniera complessa e variegata – sottolinea la Dott.ssa Rosita Galli, Dirigente Medico di Neurologia- Referente Aziendale "Ambulatorio per L'Epilessia dell'età evolutiva e adulta" – U.O.C. Neurologia Arezzo- Coordinatrice LICE Macroarea Toscana Umbria Marche – Nonostante le sfide, molti con epilessia conducono una vita piena e produttiva, e l'educazione e la sensibilizzazione sono chiavi essenziali per abbattere le barriere di pregiudizio e promuovere un mondo più inclusivo.

In occasione della Giornata Mondiale dell'Epilessia, che si terrà il 10 febbraio 2025, la comunità internazionale si unisce per sensibilizzare e promuovere una maggiore consapevolezza su questa condizione neurologica che colpisce milioni di persone in tutto il mondo. L'Epilessia, una delle malattie neurologiche più comuni, continua ad essere spesso accompagnata da stigma e incomprensione, nonostante i progressi nel trattamento e nella gestione della condizione. Quest'anno, l'iniziativa si concentra sul tema della "corretta gestione delle crisi epilettiche in primo soccorso" L'obiettivo è sensibilizzare il pubblico sui segni e i sintomi dell'epilessia, diffondere informazioni corrette e incoraggiare l'inclusione delle persone con epilessia nella società, sul posto di lavoro e nelle scuole.

Anche la Macroarea LICE costituita dalle tre regioni Toscana, Umbria e Marche vedrà la realizzazione di eventi di maggiore importanza e di iniziative più semplici e capillari nel vasto territorio del Centro Italia. I sanitari che si occupano in maniera specifica di questa patologia (medici, psicologi, tecnici di neurofisiopatologia, infermieri ed OSS) annualmente si impegnano e raccolgono il sostegno delle Associazioni laiche e delle istituzioni locali, per promuovere iniziative finalizzate alla informazione dei cittadini, alla formazione nelle scuole per insegnati e studenti, al sostegno dei pazienti e delle loro famiglie durante il percorso di malattia, alla promozione della salute, e alla corretta divulgazione culturale finalizzata alla lotta contro lo stigma. Ad AREZZO il tema principale e filo conduttore degli eventi organizzati per la Giornata Internazionale del 2025 sarà l'arte, nelle sue diverse sfaccettature. Arte figurativa, con la combinazione della cupezza portata dalla sofferenza della malattia, e della luminosità e dei colori come espressione del riscatto e dell'amore delle persone che ci circondano.

Mercoledì 12 febbraio 2025, dalle ore 10:00 sarà allestita una mostra all'interno della hall dell'Ospedale San Donato, con l'esposizione dei disegni fatti dagli studenti dell'Istituto Comprensivo Francesco Severi, intitolata "Nel mondo di Van Gogh: tra colore ed oscurità", con tema l'epilessia, lo stigma e la rivincita. Contestualmente alla mostra sarà allestito un punto informativo, anche con consegna di materiale divulgativo e raccolta fondi per la Fondazione LICE e l'Associazione "Arezzo per l'Epilessia odv", che utilizzerà per le numerose iniziative di formazione nel territorio aretino.

Il giorno 13 marzo 2025, presso il Teatro Mecenate di Arezzo, si svolgerà un ulteriore evento commemorativo, nato dalla collaborazione tra il Centro Epilessia di Arezzo, l'Associazione "Arezzo per l'Epilessia odv", l'Istituto Comprensivo Francesco Severi e la Libera Accademia del Teatro di Arezzo. L'evento consiste di una prima parte divulgativa, con due interventi sull'epilessia in età pediatrica e su cosa è l'epilessia. Successivamente si assisterà ad alcune rappresentazioni teatrali di giovani attori della Libera Accademia, la lettura di alcuni brani dal libro "A volte non abito qui", e alla proiezione di un filmato con i disegni esposti alla mostra presso il San Donato. Ci sarà quindi l'intervento del dr. Oriano Mecarelli, Presidente della Fondazione LICE, che incontrerà i ragazzi, gli insegnanti e i genitori presenti all'evento. Tradizionalmente si illumineranno di viola alcuni monumenti e le facciate di numerosi municipi della provincia di Arezzo.

Il tema di quest'anno a PISA sarà lo sport – e l'attività motoria più in generale – come strumento per migliorare il benessere delle persone con epilessia, apportare importanti vantaggi psicologici, rafforzare il senso di appartenenza ad un gruppo, migliorando la fiducia in sé stessi e promuovendo l'inclusione

La proprietà intellettuale è riconducibile alla fonte specificata in testa alla pagina. Il ritaglio stampa è da intendersi per uso privato

sociale.

Per l'occasione verrà illuminata di viola la Torre di Pisa e il David di Michelangelo a Firenze.

ARTICOLI CORRELATI

ARTICOLO PRECEDENTE TESTO UNICO TURISMO, CONFESERCENTI: BENE L'IM...

LE ULTIME NEWS

Conte "Inter ko? Guardiamo a noi e godiamoci il viaggio"

8 Febbraio 2025

Leggi l'articolo

La proprietà intellettuale è riconducibile alla fonte specificata in testa alla pagina. Il ritaglio stampa è da intendersi per uso privato

LINK: https://agenparl.eu/2025/02/06/comunicato-stampa-congiunto-universita-policlinico-giornata-internazionale-dellepilessia-al-policlinico-foggi...

Comunicato Stampa congiunto Università – Policlinico. Giornata Internazionale dell'Epilessia al Policlinico Foggia.

By —6 Febbraio 2025 Nessun commento 2 Mins Read

La proprietà intellettuale è riconducibile alla fonte specificata in testa alla pagina. Il ritaglio stampa è da intendersi per uso privato

(AGENPARL) - Roma, 6 Febbraio 2025

(AGENPARL) – gio 06 febbraio 2025 6 febbraio 2025
00Foggia,
6 febbraio 2025
00Comunicato stampa n. 9

Comunicato Stampa congiunto
Giornata Internazionale dell'Epilessia al Policlinico Foggia
Il Centro Epilessia della Struttura Complessa di Neurologia Universitaria
promuove per martedì 11 febbraio 2025 l'evento
"Un passo alla volta…mano nella mano…oltre le barriere"
Attivo presso la Struttura di Neurologia Ospedaliera il Centro Regionale per l'Epilessia in collaborazione con la Struttura Semplice Dipartimentale di Neurofisiopatologia
L'Epilessia è una malattia neurologica, circondata da pregiudizi e scarsa conoscenza, che registra un picco di incidenza nell'età evolutiva e negli anziani e nel 30% dei casi risulta essere resistente alla terapia farmacologica.
In occasione della Giornata Mondiale dell'Epilessia, il Centro per lo Studio e la Cura dell'Epilessia del Policlinico Foggia, riconosciuto a livello nazionale dalla LICE – Lega Italiana contro l'Epilessia e accreditato per le Epilessie Rare nella rete regionale pugliese, Responsabile la Dott.ssa Annarita Sabetta, della Struttura Complessa di Neurologia Universitaria, diretta dal Prof. Carlo Avolio (Dipartimento di Neuroscienze, Direttore il Dott. Ciro Mundi) ha promosso per martedì 11 febbraio 2025 l'evento "Un passo alla volta…mano nella mano…oltre le barriere". Si tratterà di un incontro informativo sul tema dell'Epilessia che la Dott.ssa Sabetta e la sua equipe terranno alle ore 17.00 presso l'aula consiliare del Comune di Manfredonia. Inoltre, dal tramonto di lunedì 10 febbraio, il 5° piano del Blocco A presso cui è ubicata la Struttura di Neurologia Universitaria del Policlinico di Foggia e alcuni monumenti della Capitanata si illumineranno di viola, il colore dell'epilessia riconosciuto a livello mondiale per l'assonanza con la lavanda, fiore associato alla solitudine, che ricorda l'emarginazione che spesso vivono i pazienti affetti da questa patologia.
Al Policlinico di Foggia, inoltre, è attivo presso la Struttura Complessa di Neurologia Ospedaliera, diretta dal Dott. Ciro Mundi, il Centro Regionale per l'Epilessia, Responsabile Dott. Domenico Ciampanelli, in collaborazione con la Struttura Semplice Dipartimentale di Neurofisiopatologia Responsabile Dott.ssa Alessandra Mazzeo.

SHARE.

La proprietà intellettuale è riconducibile alla fonte specificata in testa alla pagina. Il ritaglio stampa è da intendersi per uso privato

LINK: https://bariseranews.it/2025/02/07/la-presentazione-delle-iniziative-previste-a-bari-in-occasione-della-giornata-internazionale-dellepilessi...

Barisera

"Servi a chi ti serve "

La proprietà intellettuale è riconducibile alla fonte specificata in testa alla pagina. Il ritaglio stampa è da intendersi per uso privato

bimCal.it

La presentazione delle iniziative previste a Bari in occasione della Giornata internazionale dell'epilessia

La Redazione
07/02/2025
Attualità

A A A

Si terrà venerdì 7 febbraio, alle ore 10, nella sala giunta di Palazzo di Città, la conferenza stampa di presentazione delle iniziative previste in città in occasione della Giornata Internazionale dell'Epilessia, voluta dall'Organizzazione Mondiale della Sanità, che quest'anno si svolge in tutto il mondo il 10 febbraio.

All'interno del programma complessivo, i cui dettagli saranno illustrati domani, l'evento intitolato "Siediti, ascolta e comprendi. Un battito d'ali per un grande cambiamento", promosso da Lice (Lega italiana contro l'epilessia) e Aice (Associazione italiana contro l'epilessia) e patrocinato dal Comune di Bari, che sarà ospitato nella mattinata di domenica 9 febbraio negli spazi dell'ex Mercato del Pesce, in piazza del Ferrarese.

L'iniziativa, che riprende il titolo della campagna nazionale promossa quest'anno da LICE, coniugherà arte, sensibilizzazione e solidarietà per combattere ogni stigma e pregiudizio sull'epilessia, attraverso il contributo di artisti locali e dando spazio all'espressione artistica delle persone con epilessia, a partire da quelle più giovani.

All'incontro con la stampa interverranno la presidente della commissione consiliare Pari opportunità **Angela Perna**, assieme agli altri componenti della commissione, la presidente del Municipio I **Annamaria Ferretti**, la presidente del Municipio II **Alessandra Lopez**, il dirigente medico di I livello presso il Centro Epilessia ed EEG Età Evolutiva dell'Ospedale San Paolo di Bari e coordinatore regionale Lice **Vittorio Sciruicchio**, il presidente regionale di Aice **Carlo Dipinto**, la responsabile del centro epilessia Uoc neurofisiopatologia del Policlinico di Bari e della commissione farmaco Lice **Angela La Neve** e il direttore dell'Unità Operativa di Neurologia dell'Ospedale Pediatrico "Giovanni XXIII" e consigliere regionale Lice Puglia-Basilicata **Pasquale Conti.** (Foto: Bimcal.it)

Condividi:

Facebook Stampa E-mail LinkedIn WhatsApp X

PRECEDENTEScalera: "Inquadrare gli Ispettori della Polizia Locale...

La proprietà intellettuale è riconducibile alla fonte specificata in testa alla pagina. Il ritaglio stampa è da intendersi per uso privato

LINK: https://ildispaccio.it/calabria/reggio-calabria/2025/02/07/10-febbraio-giornata-internazionale-dellepilessia-anche-il-g-o-m-promuove-iniziat...

IL DISPACCIO

"Amo la libertà della stampa più in considerazione dei mali che previene che per il bene che essa fa" - **Alexis de Tocqueville**

10 febbraio – Giornata internazionale dell'Epilessia. Anche il G.O.M. promuove iniziative di informazione e sensibilizzazione

07/02/2025, 10:09

Share

L'epilessia è una delle malattie neurologiche più diffuse nel mondo, tanto da essere riconosciuta come malattia sociale dall'Organizzazione Mondiale della Sanità (OMS). Nei Paesi industrializzati, questa condizione neurologica interessa circa 1 persona su 100: si stima quindi che nel mondo le persone con epilessia siano oltre 50 milioni, che in Europa il numero si aggiri attorno ai 6 milioni e che la malattia interessi circa 500.000-600.000 casi in Italia.

Purtroppo ancora oggi tale patologia è gravata da stigma e pregiudizi che possono condizionare profondamente la vita di chi ne è affetto. È fondamentale promuovere una corretta conoscenza dell'epilessia, non solo per migliorare la gestione clinica, ma anche per abbattere le barriere sociali che ancora la circondano.

Lunedì 10 febbraio si celebra in tutto il mondo la Giornata internazionale dell'Epilessia, un'occasione per combattere preconcetti e disinformazione, promuovendo la corretta conoscenza, l'inclusione e il supporto.

Anche il Grande Ospedale Metropolitano di Reggio Calabria aderisce con entusiasmo e impegno alla campagna di sensibilizzazione, attraverso le iniziative promosse dalla dr.ssa Vittoria Cianci, direttore

La proprietà intellettuale è riconducibile alla fonte specificata in testa alla pagina. Il ritaglio stampa è da intendersi per uso privato

f.f. della U.O.C. Neurologia nonché consigliere del consiglio direttivo della Lega Italiana Contro l'Epilessia (LICE), e dal prof. Edoardo Ferlazzo, direttore f.f. del Centro Regionale Epilessie.

LE INIZIATIVE:

- Open Day – il 14 febbraio, dalle ore 9:00 alle ore 13:00, presso il Centro Regionale Epilessie del Grande Ospedale Metropolitano di Reggio Calabria, i cittadini potranno effettuare visite gratuite, confrontarsi con un panel di esperti e ricevere materiale informativo sull'epilessia predisposto dalla LICE.
- Monumenti illuminati di viola – il 10 febbraio si illumineranno di viola il G.O.M., il Castello Aragonese, il Monumento ai Caduti, Palazzo San Giorgio.

Share

Articolo Precedente
L'ANED all'Istituto Einaudi-Alvaro di Palmi per sensibilizzare sulla donazione d'organi

Articoli Correlati

Reggio Calabria
L'ANED all'Istituto Einaudi-Alvaro di Palmi per sensibilizzare sulla donazione d'organi

Reggio Calabria
O.RA. DI. A.GI.RE. e le scuole villesi per dire BASTA allo spreco alimentare e SÌ alla solidarietà

Reggio Calabria
Anche il Comune di Calanna protagonista a Bruxelles

REDAZIONALI

Un nuovo partenariato di Mana Chuma Teatro con Jeuness Med e il REF (Réseau Euromed France): MOB in MED!
13/01/2025, 14:55

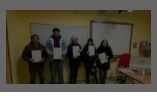

La proprietà intellettuale è riconducibile alla fonte specificata in testa alla pagina. Il ritaglio stampa è da intendersi per uso privato

LINK: https://agenparl.eu/2025/02/07/comune-di-ancona-ufficio-stampa-giornata-epilessia-comunicato-di-venerdi-7-febbraio/

venerdì 7 Febbraio 2025

COMUNE DI ANCONA – UFFICIO STAMPA – GIORNATA EPILESSIA – COMUNICATO DI VENERDI 7 FEBBRAIO

By —7 Febbraio 2025 Nessun commento 2 Mins Read

(AGENPARL) - Roma, 7 Febbraio 2025

GIORNATA INTERNAZIONALE EPILESSIA- VIOLA IL COLORE SIMBOLO La cerimonia in piazza

La proprietà intellettuale è riconducibile alla fonte specificata in testa alla pagina. Il ritaglio stampa è da intendersi per uso privato

Pertini il 10 febbraio e le altre iniziative Il Comune di Ancona aderisce alla Giornata internazionale dell'Epilessia che quest'anno ricorrerà il 10 febbraio (secondo lunedì del mese) . Ad Ancona la Fontana del Calamo sarà illuminata di viola,verrà apposta una targa sulla panchina viola in Piazza Pertini e l'albero in prossimità dell'entrata del Salesi sarà abbracciato da una coperta viola lavorata all'uncinetto. L'epilessia,riconosciuta dall'OMS come malattia sociale,è un disturbo neurologico che interessa 1/1000 delle persone nel mondo indipendentemente da sesso o etnia e dall'età. I suoi sintomi (crisi epilettiche) possono variare notevolmente nella loro manifestazione: da brevi episodi di assenza a convulsioni tonico-cloniche generalizzate. L'epilessia ha un impatto significativo sulla vita delle persone,influenzando la loro salute fisica,mentale e sociale. La Dott.ssa Nicoletta Foschi,medico Neurologo Epilettologa Responsabile del Centro Epilessia dell'Azienda Ospedaliero Universitaria delle Marche per la parte adulta e la Dott.ssa Carla Marini Medico Neuropsichiatria Infantile SOD Neuropsichiatria Infantile Azienda Ospedaliera Universitaria delle Marche – Ospedale Pediatrico G. Salesi,organizzano per la LICE (Lega Italiana Contro l'Epilessia) la Giornata Internazionale per l'Epilessia. Partecipano inoltre alla giornata: l'AMCE l'Associazione Marchigiana lotta Contro l'Epilessia che si occupa della patologia affetta dagli adulti per la Regione Marche la cui Presidente è Gabriella Venanzi. Con AMCE,grazie anche ad una mozione del consiglio comunale approvata all'unanimità,è stata concordata la targa da apporre sulla panchina viola di Piazza Pertini con un messaggio importante verso le persone affette da epilessia che verrà scoperta il 10 febbraio alle ore 12:00 FANPIA – Famiglie Neuropsichiatria Infanzia Adolescenza la cui presidente è Barbara Guidi parteciperà con l'iniziativa della coperta di lana ricamata con la scritta "Giornata internazionale per l'epilessia" che ricoprirà l'albero del Salesi senza l'uso di colle,chiodi o altro che possano infastidire l'albero. "Quello che stiamo facendo – dichiara l'assessore Caucci- è un gesto per sensibilizzare,per ricordare che l'epilessia è una condizione che riguarda molte persone,e che l'inclusione e la conoscenza sono le nostre armi più potenti per combattere pregiudizi e paure. La luce viola illumini non solo la nostra fontana,ma anche la consapevolezza di tutti noi." [cid:504d59b1-77e8-4844-86f3-8d6fc8f56491] Lorella Alba

ancona

SHARE.

RELATED POSTS

MARCHE

COMUNE DI ANCONA – UFFICIO STAMPA – DEGUSTAZIONE OLII – COMUNICATO DI VENERDI 7 FEBBRAIO

7 Febbraio 2025

MARCHE

COMUNICATO STAMPA. Accordo tra Prefettura e Ance Fermo in attuazione del protocollo di legalità stipulato tra il Ministero dell'Interno e ANCE Associazione Nazionale Costruttori edili

La proprietà intellettuale è riconducibile alla fonte specificata in testa alla pagina. Il ritaglio stampa è da intendersi per uso privato

LINK: https://www.ansa.it/sardegna/notizie/2025/02/07/epilessia-il-10-il-san-giovanni-di-dio-si-illumina-di-viola_11e8f1b2-5f41-42a1-aee1-2bb48c88...

Segre: 'I bambini sono sacri, non devono essere toccati'

Google aggiunge filigrane su foto IA per contrastare i fake

La proprietà intellettuale è riconducibile alla fonte specificata in testa alla pagina. Il ritaglio stampa è da intendersi per uso privato

A Zurigo pattinaggio sul ghiaccio tutto al femminile

Google Maps compie 20 anni, ha 2 miliardi di utenti al mese

La pioggia dei satelliti Starlink minaccia l'atmosfera

Epilessia, il 10 il San Giovanni di Dio si illumina di viola

In Sardegna circa 14mila persone affette, 800 nuovi casi l'anno

CAGLIARI, 07 febbraio 2025, 12:03
Redazione ANSA

La proprietà intellettuale è riconducibile alla fonte specificata in testa alla pagina. Il ritaglio stampa è da intendersi per uso privato

↑ - RIPRODUZIONE RISERVATA

L'ospedale San Giovanni di Dio, nella notte tra il 10 e l'11 febbraio, si illuminerà di viola in occasione della giornata internazionale dell'epilessia.

La facciata dell'ospedale più antico di Cagliari verrà colorata per 24 ore, per sensibilizzare e promuovere l'informazione e la consapevolezza sulla malattia.

In Sardegna si stimano circa 14mila persone affette da epilessia, con quasi 800 nuovi casi e 900 nuove diagnosi annuali di crisi isolate. I dati epidemiologici sardi, riportati dal PDTA regionale, indicano una prevalenza di 6,62 persone ogni 1.000 abitanti, con picchi più alti tra i giovani (10-14 anni) e gli anziani (over 85 anni).

"Il centro Epilessia del Policlinico è centro di riferimento regionale di II livello certificato dall'associazione nazionale LICE - spiega la direttrice di Neurologia del Policlinico Duilio Casula, Monica Puligheddu - dedicato in particolare alla presa in carico delle forme farmacoresistenti, in grado di fornire le diverse opportunità terapeutiche mediche".

E sottolinea: "L'Azienda ospedaliero-universitaria di Cagliari è stata la prima in Sardegna ad avere attuato un percorso diagnostico terapeutico assistenziale (PDTA) per l'impianto dello stimolatore del nervo vago, una comprovata soluzione a lungo termine studiata per chi soffre di epilessia farmacoresistente. La valutazione prechirurgica - prosegue la professoressa Puligheddu - avviene in collaborazione coi centri nazionali di chirurgia dell'epilessia e la neuromodulazione con stimolazione del nervo vago è inoltre attivo il percorso di transizione con i colleghi del centro Epilessia Pediatrica della AOB per la presa in carico, una volta passati all'età adulta".

Riproduzione riservata © Copyright ANSA

Condividi

Ultima ora

12:45
Onu, altissimo il rischio di espansione del conflitto in Congo

La proprietà intellettuale è riconducibile alla fonte specificata in testa alla pagina. Il ritaglio stampa è da intendersi per uso privato

12:42
L'Onu chiede agli Usa di revocare le sanzioni alla Cpi

12:38
Vittima torture Almasri martedì sarà a Strasburgo

12:35
Unicef, ad Haiti +1000% delle violenze sessuali sui bambini

12:34
Borsa: l'Europa in calo attende Wall Street, Milano -0,1%

12:23
Mimit, seconda settimana di ribassi per benzina e gasolio

Tutte le news >

Newsletter ANSA
Veloci, dettagliate, verificate. Nella tua casella mail

Iscriviti alle newsletter

Video >

quist ono

Segre: "I bambini sono sacri, non devono essere toccati"

Khan Yunis, anche il maltempo si abbatte sugli sfollati

ecor oliti

Cosa sono e come funzionano le criptovalute

Guantanamo, l'arrivo dagli Usa dei primi migranti detenuti

ANSA.it

Periodicità quotidiana - Iscrizione al Registro della Stampa presso il Tribunale di Roma n. 212/1948
P. Iva IT00876481003

Copyright 2025 © ANSA
Tutti i diritti riservati

ANSA Corporate
Profilo societario
Prodotti e Servizi
ANSA nel mondo
Contattaci

Sezioni
Ultima Ora
Cronaca
Politica
Economia
Mondo
Cultura
Sport

Canali
ANSA 2030
ANSA Verified
Scuola, Università e Giovani
Donne
Lifestyle
Motori
Osservatorio IA
ResponsAbilmente
Salute & Benessere
Scienza
Tecnologia
Terra & Gusto
Giubileo 2025
Viaggi

La proprietà intellettuale è riconducibile alla fonte specificata in testa alla pagina. Il ritaglio stampa è da intendersi per uso privato

Foto
Video
Podcast
ANSAMag
Speciali

Regioni

Abruzzo
Basilicata
Calabria
Campania
Emilia-Romagna
Friuli V.G.
Lazio
Liguria
Lombardia
Marche
Molise
Piemonte
Puglia
Sardegna
Sicilia
Toscana
Trentino Alto Adige/Südtirol
Umbria
Valle d'Aosta
Veneto

Siti internazionali

ANSA English
ANSA Europa-UE
ANSAMed
ANSA NuovaEuropa
ANSA Brasil
ANSA America Latina
ANSA China 中国

Link utili

Newsletter
Codici Sconto
Meteo
Notiziario Teleborsa

Guida ai contenuti Condizioni Generali di Servizio FAQ Privacy & Cookie Policy Gestione Cookie Copyright & Disclaimer Codice Etico

Certificazione ISO 9001
I "processi di Produzione, distribuzione e pubblicazione di notizie giornalistiche in formato multimediale, servizi di informazione e comunicazione giornalistica" ANSA sono certificati in alla normativa internazionale UNI ENI ISO 9001:2015.
Politica per la qualità

La proprietà intellettuale è riconducibile alla fonte specificata in testa alla pagina. Il ritaglio stampa è da intendersi per uso privato

TRENTINO

LINK: https://www.giornaletrentino.it/salute-e-benessere/palazzi-in-viola-per-la-giornata-internazionale-dell-epilessia-1.3991830

Palazzi in viola per la Giornata internazionale dell'epilessia

07 febbraio 2025

(ANSA) - ANCONA, 07 FEB - Il secondo lunedì di Febbraio, dal 2016, ricorre la Giornata Internazionale dell'Epilessia, una delle patologie neurologiche maggiormente diffuse. Quest'anno la ricorrenza cade nella giornata del 10 Febbraio e, per l'occasione, è stata richiesta, in tale data, dalle ore 17.00 alla mezzanotte, la collaborazione degli Enti Pubblici per la sensibilizzazione al tema con

I più letti

Maria Rosa Paolazzi e l'arte dell'allevamento: l'amore per gli animali a Faver

Elicottero cade a Castel Guelfo, nella proprietà della famiglia Rovagnati: tre morti

Campiglio, sciatore ventenne pizzicato con lo skipass "tarocco". Venduto online a 40 euro

Picco di polmoniti da influenza, ospedali in affanno

Trento sud, quasi 4 chili di droga in cantina: 56enne arrestato dalla polizia

La proprietà intellettuale è riconducibile alla fonte specificata in testa alla pagina. Il ritaglio stampa è da intendersi per uso privato

TRENTINO

l'illuminazione dei monumenti di
colore "viola" (colore simbolo dell'epilessia). Nicoletta Foschi, medico Neurologo Epilettologa Responsabile del Centro Epilessia dell'Azienda Ospedaliero Universitaria delle Marche per la parte adulta e Carla Marini Medico Neuropsichiatria Infantile SOD Neuropsichiatria Infantile Azienda Ospedaliera Universitaria delle Marche - Ospedale Pediatrico G. Salesi, organizzano per la Lice (Lega Italiana Contro l'Epilessia) la Giornata Internazionale per l'Epilessia.

Per quanto riguarda le associazioni partecipano alle iniziative l'Amce è l'Associazione Marchigiana lotta Contro l'Epilessia che si occupa della patologia affetta dagli adulti per la Regione Marche, la cui Presidente è Gabriella Venanzi e la Fampia - Famiglie Neuropsichiatria Infanzia Adolescenza la cui presidente è Barbara Guidi. L'Epilessia è un insieme di condizioni che interessano l'1/1000 delle persone nel mondo indipendentemente da etnia e sesso.

Aderiscono all'illuminazione di viola nelle Marche: Da Sabato 8 a Lunedì 10 Febbraio l'Ospedale di Torrette di Ancona e l'Istituto Ipsia di Corridonia. Nella giornata del 10 febbraio l'Inrca delle sedi di Ancona, Osimo e Fermo, il Consiglio regionale - Assemblea Legislative delle Marche, enumerosi comuni: 13 nella Provincia di Ancona - Ancona, Castelfidardo, Chiaravalle, Corinaldo, Jesi, Fabriano, Loreto, Osimo, Senigallia, Serra de Conti, Sirolo, Sassoferrato e Tre Castelli; 9 nella Provincia di Fermo - Fermo, Falerone, Lapedona, Monte Vidon Corrado, Monte Rinaldo, Monte Urano, Moresco, Porto San Giorgio e Porto Sant'Elpidio; 5 nella Provincia di Ascoli Piceno - Ascoli Piceno, Grottammare, Monteprandone, Offida, e San Benedetto del Tronto; 10 nella Provincia di Macerata - Macerata, Cessapalombo, Civitanova Marche, Corridonia, Fiuminata, Potenza Picena, Porto Recanati, Recanati, San Severino Marche e Urbisaglia.

7 nella Provincia di Pesaro- Urbino - Pesaro, Urbino, Carpegna, Fano, Gradara, Gabicce Mare, Mercatello sul Metauro.

Per l'occasione l'Associazione Marchigiana Lotta contro l'epilessia AMCE Odv organizza la vendita di primule e Calendari 2025 presso l'Istituto INRCA di Ancona il giorno Lunedì 10 Febbraio 2025 dalle 9.30 alle 14 e presso l'Azienda Ospedaliera Universitaria delle Marche a Torrette Martedì 11 Febbraio 2025 dalle 9.30 alle 14. (ANSA).

Video

SALUTE-E-BENESSERE

Una 'cuffia' riduce le infezioni da pacemaker

SALUTE-E-BENESSERE

Giornata del malato, Bambino Gesu'

SALUTE-E-BENESSERE

Alimentazione: l'intestino "Sesto senso per la felicita'"

SALUTE-E-BENESSERE

Medici e infermieri ballano per i piccoli pazienti dell'Ospedale Meyer di Firenze (2)

La proprietà intellettuale è riconducibile alla fonte specificata in testa alla pagina. Il ritaglio stampa è da intendersi per uso privato

LINK: https://www.altoadige.it/salute-e-benessere/palazzi-in-viola-per-la-giornata-internazionale-dell-epilessia-1.3991830

Palazzi in viola per la Giornata internazionale dell'epilessia

07 febbraio 2025

I più letti

Merano, sottrae il pacco alla tabaccaia e la minaccia con un boa

San Vigilio di Marebbe: turista paga 3.200 euro per un appartamento che non esiste

Maxioperazione antidroga ai caselli A22 di Bolzano: sequestrati dalla polizia 10 chili di hashish e 1 di cocaina

Timbrava l'ingresso e poi se ne andava: la Finanza di Bressanone

La proprietà intellettuale è riconducibile alla fonte specificata in testa alla pagina. Il ritaglio stampa è da intendersi per uso privato

ALTO ADIGE

(ANSA) - ANCONA, 07 FEB - Il secondo lunedì di Febbraio, dal 2016, ricorre la Giornata Internazionale dell'Epilessia, una delle patologie neurologiche maggiormente diffuse. Quest'anno la ricorrenza cade nella giornata del 10 Febbraio e, per l'occasione, è stata richiesta, in tale data, dalle ore 17.00 alla mezzanotte, la collaborazione degli Enti Pubblici per la sensibilizzazione al tema con l'illuminazione dei monumenti di colore "viola" (colore simbolo dell'epilessia). Nicoletta Foschi, medico Neurologo Epilettologa Responsabile del Centro Epilessia dell'Azienda Ospedaliero Universitaria delle Marche per la parte adulta e Carla Marini Medico Neuropsichiatria Infantile SOD Neuropsichiatria Infantile Azienda Ospedaliera Universitaria delle Marche - Ospedale Pediatrico G. Salesi, organizzano per la Lice (Lega Italiana Contro l'Epilessia) la Giornata Internazionale per l'Epilessia.

Per quanto riguarda le associazioni partecipano alle iniziative l'Amce è l'Associazione Marchigiana lotta Contro l'Epilessia che si occupa della patologia affetta dagli adulti per la Regione Marche, la cui Presidente è Gabriella Venanzi e la Fampia - Famiglie Neuropsichiatria Infanzia Adolescenza la cui presidente è Barbara Guidi. L'Epilessia è un insieme di condizioni che interessano l'1/1000 delle persone nel mondo indipendentemente da etnia e sesso.

Aderiscono all'illuminazione di viola nelle Marche: Da Sabato 8 a Lunedì 10 Febbraio l'Ospedale di Torrette di Ancona e l'Istituto Ipsia di Corridonia. Nella giornata del 10 febbraio l'Inrca delle sedi di Ancona, Osimo e Fermo, il Consiglio regionale - Assemblea Legislative delle Marche, enumerosi comuni: 13 nella Provincia di Ancona - Ancona, Castelfidardo, Chiaravalle, Corinaldo, Jesi, Fabriano, Loreto, Osimo, Senigallia, Serra de Conti, Sirolo, Sassoferrato e Tre Castelli; 9 nella Provincia di Fermo - Fermo, Falerone, Lapedona, Monte Vidon Corrado, Monte Rinaldo, Monte Urano, Moresco, Porto San Giorgio e Porto Sant'Elpidio; 5 nella Provincia di Ascoli Piceno - Ascoli Piceno, Grottammare, Monteprandone, Offida, e San Benedetto del Tronto; 10 nella Provincia di Macerata - Macerata, Cessapalombo, Civitanova Marche, Corridonia, Fiuminata, Potenza Picena, Porto Recanati, Recanati, San Severino Marche e Urbisaglia.

7 nella Provincia di Pesaro- Urbino - Pesaro, Urbino, Carpegna, Fano, Gradara, Gabicce Mare, Mercatello sul Metauro.

Per l'occasione l'Associazione Marchigiana Lotta contro l'epilessia AMCE Odv organizza la vendita di primule e Calendari 2025 presso l'Istituto INRCA di Ancona il giorno Lunedì 10 Febbraio 2025 dalle 9.30 alle 14 e presso l'Azienda Ospedaliera Universitaria delle Marche a Torrette Martedì 11 Febbraio 2025 dalle 9.30 alle 14. (ANSA).

denuncia medico assenteista

Alperia, al via l'ampliamento del teleriscaldamento a Bolzano: ecco le vie interessate

Video

SALUTE-E-BENESSERE

Una 'cuffia' riduce le infezioni da pacemaker

SALUTE-E-BENESSERE

Giornata del malato, Bambino Gesu'

SALUTE-E-BENESSERE

Alimentazione: l'intestino "Sesto senso per la felicita'"

La proprietà intellettuale è riconducibile alla fonte specificata in testa alla pagina. Il ritaglio stampa è da intendersi per uso privato

LINK: https://www.sardegnaierioggidomani.com/sanita/il-10-febbraio-il-san-giovanni-di-dio-si-illumina-di-viola-in-occasione-della-giornata-interna...

ADVERTISEMENT

- Home
- Politica
- Sanità
- Ambiente
- Attualità
- Sport
- Cultura
- Regione
- Eventi
- Economia
- Lavoro
- In SarduNoas de sa Sardigna

Search...

No Result
View All Result
Sardegna

Search...

No Result
View All Result

Il 10 febbraio il San Giovanni di Dio si illumina di viola in occasione della giornata internazionale dell’epilessia

7 Febbraio 2025

La proprietà intellettuale è riconducibile alla fonte specificata in testa alla pagina. Il ritaglio stampa è da intendersi per uso privato

Il San Giovanni di Dio, nella notte tra il 10 e l'11 febbraio, si illuminerà di viola in occasione della giornata internazionale dell'epilessia. La facciata dell'ospedale più antico di Cagliari verrà colorata per 24 ore, per sensibilizzare e promuovere l'informazione e la consapevolezza sulla malattia.

In Sardegna si stimano circa 14mila persone affette da epilessia, con quasi 800 nuovi casi e 900 nuove diagnosi annuali di crisi isolate. I dati epidemiologici sardi, riportati dal PDTA regionale, indicano una prevalenza di 6,62 persone ogni 1.000 abitanti, con picchi più alti tra i giovani (10-14 anni) e gli anziani (over 85 anni).

«Il centro Epilessia del Policlinico è centro di riferimento regionale di II livello certificato dall'associazione nazionale LICE – **spiega la professoressa Monica Puligheddu, direttrice di Neurologia del Policlinico Duilio Casula** – *dedicato in particolare alla presa in carico delle forme farmacoresistenti, in grado di fornire le diverse opportunità terapeutiche mediche». E sottolinea: «L'Azienda ospedaliero-universitaria di Cagliari è stata la prima in Sardegna ad avere attuato un percorso diagnostico terapeutico assistenziale (PDTA) per l'impianto dello stimolatore del nervo vago, una comprovata soluzione a lungo termine studiata per chi soffre di epilessia farmacoresistente.»*

«La valutazione prechirurgica avviene in collaborazione coi centri nazionali di chirurgia dell'epilessia e la neuromodulazione con stimolazione del nervo vago – **afferma la professoressa Monica Puligheddu** – *è inoltre attivo il percorso di transizione con i colleghi del centro Epilessia Pediatrica della AOB per la presa in carico, una volta passati all'età adulta.»*

Tags: Monica Puligheddu
Share

TweetSharePinShareShareShareSendSend

Articoli Pertinenti

Sanità

In Sardegna sono circa 4mila i malati di Parkinson, 800 in cura nel centro specializzato del Policlinico Duilio Casula

28 Novembre 2023
10

La proprietà intellettuale è riconducibile alla fonte specificata in testa alla pagina. Il ritaglio stampa è da intendersi per uso privato

LINK: http://www.quinewspisa.it/pisa-calcetto-e-bocce-per-combattere-lepilessia.htm

Questo sito contribuisce alla audience di CORRIERE DELLA SERA

Attualità VENERDÌ 07 FEBBRAIO 2025 ORE 16:30

Calcetto e bocce per combattere l'epilessia

Posta Condividi

A Pisa la Lice organizza un incontro al Cus, in Aoup seguiti circa 1500 adulti e 500 pazienti pediatrici con questa malattia

PISA — Promuovere la consapevolezza sull'**epilessia**, combattere gli stigmi e dimostrare come lo **sport possa essere un alleato prezioso per chi vive con questa condizione neurologica**. Sono questi gli obiettivi dell'evento organizzato a Pisa in occasione della **Giornata internazionale dell'epilessia**, in programma lunedì **10 febbraio**. Un appuntamento che unirà **informazione scientifica e attività sportiva**, con il coinvolgimento di medici, specialisti, pazienti e cittadini.

L'iniziativa è promossa dalla **Lega Italiana contro l'Epilessia (Lice)**, insieme alle **Scuole di specializzazione in Neurologia e Pediatria dell'Università di Pisa**, ai **corsi di laurea in Scienze motorie** e all'**Azienda ospedaliero-universitaria pisana (Aoup)**, che rappresenta un punto di riferimento regionale per la cura della malattia. La sede dell'evento sarà il **Centro Universitario Sportivo (Cus) di Pisa**, in **via Federico Chiarugi 5**, dove si terranno incontri divulgativi e un torneo sportivo a squadre.

L'epilessia è una delle **malattie neurologiche più diffuse al mondo**, con oltre **50 milioni di persone affette**. In Italia, sono circa **500.000** i pazienti diagnosticati, di cui **35.000 in Toscana e circa 2.000 nell'area pisana**. Nonostante i progressi scientifici, la malattia è ancora **circondata da stereotipi e pregiudizi**, che spesso condizionano la qualità di vita di chi ne è colpito.

"Questa giornata è fondamentale per diffondere una corretta informazione e superare le discriminazioni legate all'epilessia", spiega **Chiara Pizzanelli**, neurologa e responsabile del Centro Epilessia dell'Aoup. **"Lo sport, in particolare, può essere un valido strumento per migliorare il benessere psicofisico dei pazienti e favorire l'inclusione sociale"**.

L'evento si aprirà con i **saluti istituzionali**, seguiti dagli interventi degli esperti che illustreranno le caratteristiche della malattia e il valore dello sport nella gestione dell'epilessia. Parleranno **Chiara Pizzanelli, Alessandro Orsini e Alice Bonuccelli**, che racconteranno anche **storie di atleti** che, nonostante la malattia, hanno raggiunto traguardi sportivi di altissimo livello.

Subito dopo, medici, pazienti e cittadini saranno coinvolti in un **momento ludico-sportivo**, con una partita di

L'articolo di ieri più letto

Benotto ai saluti, il nuovo arcivescovo è padre Saverio Cannistrà

Membro dell'ordine dei Carmelitani Scalzi e viceparroco a San Pancrazio a Roma, è stato scelto da p[illegible] dell'arcivescovo

DOMANI AVVENNE

Addio Daniela, conosciuta giornalista pisana

OFFERTE DI LAVORO

Programmazione CINEMA

FARMACIE DI TURNO

Qui Blog di Federica Giusti

Le cose belle

NEW PSICO-COSE

QUI Condoglianze

Ultimi articoli Vedi tutti

Attualità

Giovane arrestato a Vecchiano per spaccio

Attualità

Pisa celebra Galileo con le Giornate Galileiane

Attualità

Monte Pisano, via alla rinascita del bosco

Attualità

Calcetto e bocce per combattere l'epilessia

La proprietà intellettuale è riconducibile alla fonte specificata in testa alla pagina. Il ritaglio stampa è da intendersi per uso privato

calcetto e una di **pétanque** (una variante del gioco delle bocce). L'obiettivo è sottolineare il valore dello **sport come strumento di alleanza tra medico e paziente**, oltre a promuovere uno stile di vita sano e attivo.

A Pisa, l'**Unità Operativa di Neurologia** dell'Aoup, diretta da **Gabriele Siciliano**, segue circa **1500 adulti con epilessia**, fornendo **percorsi di diagnosi e terapia personalizzati**. In casi più complessi, i pazienti possono accedere a **trattamenti sperimentali**, come nuovi farmaci antiepilettici e **tecniche avanzate di stimolazione vagale**, una terapia che riduce la frequenza delle crisi.

Per i pazienti pediatrici, invece, c'è il **Centro di Epilessia dell'Età Evolutiva**, all'interno della **Pediatria dell'Aoup**, diretto da **Diego Peroni**. Il reparto accoglie circa **500 bambini e adolescenti** da tutta la Toscana e si occupa di epilessie **genetiche e rare**, come la **sindrome di Dravet** e la **sindrome di Lennox-Gastaut**. **"La transizione dall'assistenza pediatrica a quella per adulti è un momento delicato per i pazienti"**, sottolinea **Alessandro Orsini**, pediatra e referente del centro. **"Per questo lavoriamo per garantire continuità di cura, affinché il passaggio non comprometta l'aderenza alla terapia e il controllo della malattia"**.

Durante l'evento, sarà attiva anche una **postazione informativa** gestita dai medici Lice, dove sarà possibile ricevere **materiale divulgativo** e fare donazioni. Il **ricavato delle offerte libere** sarà destinato alla **Federazione Epilessia Lice** e al progetto di fundraising **"Io sto con Chiara"**, per sostenere lo sviluppo del **Nuovo Ospedale Santa Chiara a Cisanello**.

"L'epilessia non deve essere un ostacolo alla realizzazione personale e sociale. Con questo evento vogliamo mandare un messaggio chiaro: la conoscenza e la consapevolezza possono abbattere le barriere della paura e della discriminazione", conclude Pizzanelli.

Michele Bufalino
© Riproduzione riservata

Ricevi le nostre ultime notizie da Google News SEGUICI

Se vuoi leggere le notizie principali della Toscana iscriviti alla **Newsletter QUInews - ToscanaMedia.** Arriva gratis tutti i giorni alle 20:00 direttamente nella tua casella di posta.

Basta cliccare QUI

Ti potrebbe interessare anche:

- **Numeri da record per il Centro di simulazione medica**
- **Due ambulatori dedicati alla sindrome di Down**
- **Via alla campagna "Cardiologie Aperte" 2025**

Tag epilessia stigmi università di pisa neurologia pediatria azienda ospedaliero-universitaria pisana alessandro orsini pétanque sindrome di dravet sindrome di lennox-gastaut ospedale santa chiara

REDAZIONE QUI NEWS

Marco Migli
Direttore Responsabile

Pietro Mattonai
Redattore

Collaboratori
Marcella Bitozzi, Sergio Braccini, Michele Bufalino, Valentina Caffieri, Linda Giuliani, Dina Laurenzi, Monica Nocciolini, Paolo Nocentini, Gabriele Santarnecchi.

CATEGORIE
Cronaca
Politica
Attualità
Economia
Cultura
Sport
Spettacoli
Interviste
Opinion Leader
Imprese & Professioni
Programmazione Cinema

COMUNI
Calci
Cascina
Crespina-Lorenzana
Fauglia
Orciano Pisano
Pisa
San Giuliano Terme
Santa Luce
Vecchiano
Vicopisano

RUBRICHE
Le notizie di oggi
Più Letti della settimana
Più Letti del mese
Archivio Notizie
Persone
Toscani in TV

QUI BLOG
Psico-cose di Federica Giusti
Le pregiate penne di Pierantonio Pardi
Incontri d'arte di Riccardo Ferrucci
Vignaioli e vini di Nadio Stronchi
Pagine allegre di Gianni Micheli
Cose strane e posti assurdi di Blue Lama
Disincantato di Adolfo Santoro
Le stelle di Astrea di Edit Permay
STORIE VISPE MA NON TROPPO DISTRATTE di Dario Dal Canto
Raccolte & Paesaggi di Marco Celati
Progettare il benessere di Erica Fiumalbi
La Toscana della birra di Davide Cappannari
Sorridendo di Nicola Belcari
Storielba di Alessandro Canestrelli
NEURONEWS di Alberto Arturo Vergani
Pensieri della domenica di Libero Venturi

IL NETWORK QuiNews.net
QuiNewsAbetone.it
QuiNewsAmiata.it
QuiNewsAnimali.it
QuiNewsArezzo.it
QuiNewsCasentino.it
QuiNewsCecina.it
QuiNewsChianti.it
QuiNewsCuoio.it
QuiNewsElba.it
QuiNewsEmpolese.it
QuiNewsFirenze.it
QuiNewsGarfagnana.it
QuiNewsGrosseto.it
QuiNewsLivorno.it
QuiNewsLucca.it
QuiNewsLunigiana.it
QuiNewsMaremma.it
QuiNewsMassaCarrara.it
QuiNewsMugello.it
QuiNewsPisa.it
QuiNewsPistoia.it
QuiNewsPrato.it
QuiNewsSiena.it
QuiNewsValbisenzio.it
QuiNewsValdarno.it

La proprietà intellettuale è riconducibile alla fonte specificata in testa alla pagina. Il ritaglio stampa è da intendersi per uso privato

LINK: https://www.oksiena.it/news/giornata-internazionale-per-lepilessia-il-10-febbraio-allaou-senese-050225202545.html

Prenota il libro !
Certificata DSA e BES
Ripetizioni per non ripetere
Eulea Scuola Ripetizioni 329 1404138 Strada di Pescaia, 56 - Siena info@euclea.it
Nissan Townstar Cambia con leasing NISSAN

C.V.G Costruzioni srl
GIORNATA INTERNAZIONALE PER L'EPILESSIA, IL 10 FEBBRAIO ALL'AOU SENESE
Via Zalaffi 4, Siena - Tel. 0577 530074

- Home > Eventi Siena >

GIORNATA INTERNAZIONALE PER L'EPILESSIA, IL 10 FEBBRAIO ALL'AOU SENESE

News inserita il 05-02-2025 - EVENTI SIENA

- *La giornata, patrocinata dalla International League Against Epilepsy (ILAE), dalla Lega Italiana Contro l'Epilessia (LICE) e Fondazione LICE*

Lunedì 10 febbraio si celebra la Giornata Internazionale per l'Epilessia, una ricorrenza dedicata alla sensibilizzazione su una patologia che colpisce oltre 70 milioni di persone nel mondo e che ancora oggi è spesso oggetto di pregiudizi e stigma.

L'iniziativa, promossa dalla International League Against Epilepsy (ILAE), dalla Lega Italiana Contro l'Epilessia (LICE) e dalla Fondazione LICE, punta a diffondere una maggiore consapevolezza sull'epilessia, evidenziando la necessità di migliori trattamenti, assistenza adeguata e maggiori investimenti nella ricerca.

Anche l'Azienda ospedaliero-universitaria Senese aderisce all'evento con un'iniziativa rivolta alla cittadinanza. Dalle 14:30 alle 16:30, presso gli ambulatori della Libera Professione (lotto 1, piano 0), i professionisti del Centro epilessia della Neurologia, diretto dal professor Nicola De Stefano, saranno a disposizione per fornire informazioni e supporto a pazienti e cittadini interessati.

Telegram OKSIENA LE NEWS SUL TUO SMARTPHONE https://t.me/oksiena
CSM AUTORIPARAZIONI srl Officina-Carrozzeria Gomme-Autolavaggio carlo.anichini@alice.it Via dell'Artigianato, 8 Loc. Pianella Castelnuovo Berardenga, Siena Tel. 0577 363184
Il Locale di Guido RISTORANTE PIZZERIA BRACERIA Via Principale, 46/50 Taverne D'Arbia - Siena 0577 366199 - 347 2949092 VERANDA ESTIVA
NeGRiTa IL ROCK è libertà Prenota il Libro >
SIENA WEB TV La Web Tv di Siena e Dintorni
SIENA Macchine per cucire Vendita e riparazione per tutte le marche Via Pisacane 66 - Siena Tel. 366 4914556
Il modem router più premiato dal web per i clienti Terrecablate FRITZ!Box incluso nelle offerte SMART HOME PLUS e SMART OFFICE terrecablate connessi al territorio
SCAN ME Il nuovo canale WhatsApp di OK SIENA Tutte le news direttamente sul tuo smartphone
Onoranze Funebri GUARDUCCI & BERNINI SIENA Viale dell'Artigianato 2/E Tel. 0577 333639 www.onoranzefunebrisiena.it
Bar Pasticceria PAOLINA Largo Gramsci, 12 Tel. 0577 936040 POGGIBONSI Bar Paolina Pasticceria
10° EDIZIONE Capolavori del Gusto Wine & Siena 25 | 26 | 27 Gennaio 2025 Santa Maria della Scala Buy your ticket www.wineandsiena.com

La proprietà intellettuale è riconducibile alla fonte specificata in testa alla pagina. Il ritaglio stampa è da intendersi per uso privato

LINK: https://agenparl.eu/2025/02/06/palazzo-ducale-si-tinge-di-viola-per-sensibilizzare-sullepilessia/

Palazzo Ducale si tinge di viola per sensibilizzare sull'epilessia

By —6 Febbraio 2025 Nessun commento 1 Min Read

(AGENPARL) - Roma, 6 Febbraio 2025

(AGENPARL) – gio 06 febbraio 2025 COMUNE DI SASSARI
Ufficio Stampa
Sassari, lì 6 febbraio 2025
COMUNICATO STAMPA
Palazzo Ducale si tinge di viola per sensibilizzare

La proprietà intellettuale è riconducibile alla fonte specificata in testa alla pagina. Il ritaglio stampa è da intendersi per uso privato

sull'epilessia
La sera di sabato 8 febbraio la facciata di Palazzo Ducale sarà illuminata di viola, «con lo scopo di far uscire le persone con epilessia dall'ombra della discriminazione». Il sindaco Giuseppe Mascia ha accolto la richiesta del coordinatore regionale della Lega Italiana contro l'epilessia (Lice) Giorgio Magli, in occasione della Giornata internazionale dell'epilessia.
«In Sardegna sono circa 12mila le persone affette da epilessia e oltre 6mila sono i pazienti che ne soffrono in età evolutiva. L'epilessia è una malattia neurologica tra le più comuni in età evolutiva e con diversi gradi di gravità, che possono essere imputabili a differenti eziologie, genetiche, strutturali, metaboliche, spesso multifattoriali» spiega il coordinatore regionale.
Sul sito http://www.comune.sassari.it è pubblicato materiale informativo fornito dalla Lice.
Grazia Sini

SHARE.

RELATED POSTS

AGENPARL ITALIA

ALLAGAMENTI SP CODRIGNANESE, MARCHETTI (LEGA): "DOPO MESI DI ATTI ISPETTIVI E CONTINUI RIMPALLI, SIAMO ARRIVATI AL DUNQUE: LA RESPONSABILITÀ È DELLA CITTÀ METROPOLITANA"

6 Febbraio 2025

GNEWS

Musei civici e Rocca Albornoz: pronta la nuova gara per l'affidamento dei servizi

La proprietà intellettuale è riconducibile alla fonte specificata in testa alla pagina. Il ritaglio stampa è da intendersi per uso privato

LINK: https://www.ansa.it/sardegna/notizie/2025/02/06/palazzo-ducale-si-tinge-di-viola-per-la-giornata-sullepilessia_4206b4bd-f228-4119-80bb-7c092...

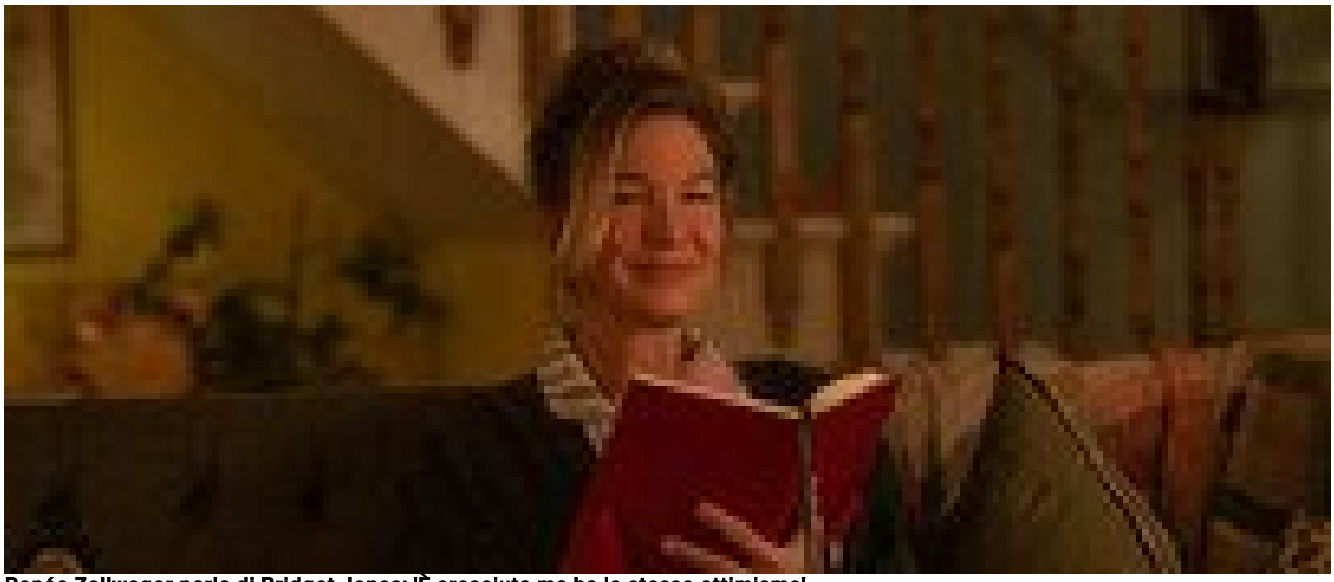

Renée Zellweger parla di Bridget Jones: 'È cresciuta ma ha lo stesso ottimismo'

Come i podcast stanno trasformando i consumi, spopola il true crime

La proprietà intellettuale è riconducibile alla fonte specificata in testa alla pagina. Il ritaglio stampa è da intendersi per uso privato

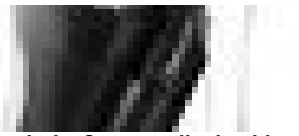

Marras, 'per Geppi Cucciari a Sanremo il mio abito-nuraghe'

Le mostre del weekend, dall'ironia nell'arte al Metaverso

È online lo speciale di ANSA.it sul Festival di Sanremo

Palazzo Ducale si tinge di viola per la giornata sull'epilessia

In Sardegna sono circa 12mila le persone con questa patologia

CAGLIARI, 06 febbraio 2025, 11:55
Redazione ANSA

La proprietà intellettuale è riconducibile alla fonte specificata in testa alla pagina. Il ritaglio stampa è da intendersi per uso privato

↑ - RIPRODUZIONE RISERVATA

La sera di sabato 8 febbraio la facciata di Palazzo Ducale sarà illuminata di viola, "con lo scopo di far uscire le persone con epilessia dall'ombra della discriminazione". Il sindaco Giuseppe Mascia ha accolto la richiesta del coordinatore regionale della Lega Italiana contro l'epilessia (Lice) Giorgio Magli, in occasione della Giornata internazionale dell'epilessia.

"In Sardegna sono circa 12mila le persone affette da epilessia e oltre 6mila sono i pazienti che ne soffrono in età evolutiva. L'epilessia è una malattia neurologica tra le più comuni in età evolutiva e con diversi gradi di gravità, che possono essere imputabili a differenti eziologie, genetiche, strutturali, metaboliche, spesso multifattoriali", spiega il coordinatore regionale.

Riproduzione riservata © Copyright ANSA

Condividi

Ultima ora

13:22
Borsa: ok Milano +0,67% con l'Europa, Londra allunga dopo la BoE

13:21
La Banca d'Inghilterra taglia i tassi al 4,5%

13:16
Trump, 'Gaza consegnata agli Usa da Israele dopo la guerra'

13:12
Ue, Paragon? Inaccettabile accesso illegale dati cittadini

13:10
Via libera della Camera al decreto cultura, va al Senato

12:54
++ L'Ue avverte, 'nel 2025 prezzi del gas sopra la media' ++

Newsletter ANSA
Veloci, dettagliate, verificate. Nella tua casella mail
Iscriviti alle newsletter

Video ›

La proprietà intellettuale è riconducibile alla fonte specificata in testa alla pagina. Il ritaglio stampa è da intendersi per uso privato

Tutte le news >

Trump: "Lo sport femminile sara' solo per donne"

Neymar torna al Santos, il pareggio non rovina la festa dei tifosi

Svezia, fiori e candele fuori dalla scuola a due giorni dalla strage

Elicottero cade nel Parmense, il sindaco di Noceto: "Una tragedia"

ANSA.it

Periodicità quotidiana - Iscrizione al Registro della Stampa presso il Tribunale di Roma n. 212/1948
P. Iva IT00876481003

Copyright 2025 © ANSA
Tutti i diritti riservati

ANSA Corporate
Profilo societario
Prodotti e Servizi
ANSA nel mondo
Contattaci

Sezioni

Ultima Ora
Cronaca
Politica
Economia
Mondo
Cultura
Sport

Canali

ANSA 2030
ANSA Verified
Scuola, Università e Giovani
Donne
Lifestyle
Motori
Osservatorio IA
ResponsAbilmente
Salute & Benessere
Scienza
Tecnologia
Terra & Gusto
Giubileo 2025
Viaggi

Foto
Video
Podcast
ANSAMag
Speciali

Regioni

Abruzzo
Basilicata
Calabria
Campania
Emilia-Romagna
Friuli V.G.
Lazio
Liguria
Lombardia
Marche
Molise
Piemonte
Puglia
Sardegna
Sicilia
Toscana
Trentino Alto Adige/Südtirol
Umbria
Valle d'Aosta
Veneto

Siti internazionali

ANSA English
ANSA Europa-UE

La proprietà intellettuale è riconducibile alla fonte specificata in testa alla pagina. Il ritaglio stampa è da intendersi per uso privato

ANSAMed
ANSA NuovaEuropa
ANSA Brasil
ANSA America Latina
ANSA China 中国

Link utili

Newsletter
Codici Sconto
Meteo
Notiziario Teleborsa

Guida ai contenuti Condizioni Generali di Servizio FAQ Privacy & Cookie Policy Gestione Cookie Copyright & Disclaimer Codice Etico

Certificazione ISO 9001
I "processi di Produzione, distribuzione e pubblicazione di notizie giornalistiche in formato multimediale, servizi di informazione e comunicazione giornalistica" ANSA sono certificati in alla normativa internazionale UNI ENI ISO 9001:2015.
Politica per la qualità

La proprietà intellettuale è riconducibile alla fonte specificata in testa alla pagina. Il ritaglio stampa è da intendersi per uso privato

CESENATODAY

LINK: https://www.cesenatoday.it/cronaca/ne-soffrono-circa-500mila-persone-in-italia-le-iniziative-per-la-giornata-internazionale-dell-epilessia.h...

Giovedì, 6 Febbraio 2025

Sereno con lievi velature

Accedi

CRONACA

Ne soffrono circa 500mila persone in Italia, le iniziative per la Giornata dell'epilessia

Sabato 8 febbraio, a partire dalle ore 9.15, nell'Aula Magna della Biblioteca Malatestiana di Cesena si svolgerà il convegno pubblico dal titolo "Non c'è cura senza prendersi cura. La cura dell'epilessia nelle varie fasi della vita"

Redazione

06 febbraio 2025 15:33

foto archivio

Lunedì 10 febbraio si celebra la Giornata internazionale dell'epilessia, un evento di sensibilizzazione in cui tutto il mondo punta i riflettori su questa patologia neurologica molto comune ma ancora oggi circondata da diffidenza, poca consapevolezza e discriminazione.

La proprietà intellettuale è riconducibile alla fonte specificata in testa alla pagina. Il ritaglio stampa è da intendersi per uso privato

CESENATODAY

Anche in Romagna, i neurologi ed i neuropsichiatri infantili dell'Ausl e le Associazioni dei pazienti si sono attivati sul territorio per promuovere iniziative rivolte a tutta la popolazione, con l'obiettivo di sensibilizzare e fornire una corretta informazione sulla malattia ma anche sulle difficoltà psicologiche e sociali affrontate dalle persone con epilessia e dalle loro famiglie.

Sabato 8 febbraio, a partire dalle ore 9.15, nell'Aula Magna della Biblioteca Malatestiana di Cesena si svolgerà il convegno pubblico dal titolo "Non c'è cura senza prendersi cura. La cura dell'epilessia nelle varie fasi della vita". Dopo il saluto della autorità introdurranno i lavori le coordinatrici del Gruppo Epilessia Ausl Romagna Daniela Passarelli di Ravenna e Chiara Bomprezzi di Cesena. Seguiranno gli interventi di Yerma Bartolini, medico della Neurologia Cesena, Irene Trippi, medico della Neurologia Forlì, Giorgia Bernabè e Veronica Menghi, medici della Neurologia Rimini, Jansenka Sarajlija medico della Neuropsichiatra Infantile Rimini, Tarcisio Levorato Presidente dell'Associazione Italiana Epilessia e Anna Pisani dell'Associazione Italiana Epilessia. L'iniziativa vede la collaborazione della Lega Italiana contro l'epilessia -Lice e il patrocinio del Comune di Cesena.

Malattia neurologica tra le più diffuse (si stima che in Italia le persone affette siano circa 500.000) l'epilessia è caratterizzata da ricorrenti e improvvise manifestazioni con perdita della coscienza e violenti movimenti convulsivi dei muscoli, dette "crisi epilettiche". Questi eventi possono avere una durata molto breve, tanto da passare quasi inosservati, fino a prolungarsi per lunghi periodi. L'epilessia può dare luogo a manifestazioni cliniche variabili e le cause sono molteplici tra cui quelle di natura genetica.

Un'adeguata terapia può controllare le crisi in gran parte dei casi e garantire una buona qualità di vita. A parte limitati casi di risoluzione, un terzo dei pazienti è resistente alla terapia farmacologica e in alcuni di questi casi è possibile risolvere la patologia anche con una terapia chirurgica mirata. La gestione di questa malattia va ben oltre il mero ambito clinico, configurandosi come una problematica di vasta portata che impatta non solo sul Sistema Sanitario, ma anche in ambito sociale ed economico-lavorativo.

© Riproduzione riservata

Si parla di **ausl romagna**

I più letti

1. CRONACA
Dal furto di un giubbino allo spintone ad un militare, controlli e denunce dei Carabinieri nel weekend

2. CRONACA
Tamponamento alla rotonda, un automobilista aveva alzato troppo il gomito: denuncia e ritiro della patente

3. BORELLO
Lo stalking dei carri funebri al capolinea, mamma e figlia ricoverate in ospedale. "Paolo liberato da una schiavitù"

4. BORELLO
Stalking accanito, il sindaco: "Le due donne sono socialmente pericolose". Coro unanime: "Vanno ricoverate"

5. CRONACA
Dopo la morte della moglie crea l'associazione 'Bettanelcuore' per aiutare le persone in difficoltà

In Evidenza

La proprietà intellettuale è riconducibile alla fonte specificata in testa alla pagina. Il ritaglio stampa è da intendersi per uso privato

sienanews

LINK: https://sienanews.it/salute/giornata-internazionale-per-lepilessia-il-10-febbraio-punto-di-ascolto-alle-scotte/

sienanews

La proprietà intellettuale è riconducibile alla fonte specificata in testa alla pagina. Il ritaglio stampa è da intendersi per uso privato

sienanews

Tosoni Auto
NISSAN
SEAT
CUPRA
Via N. Mengozzi, 3/A
Isola d'Arbia - SIENA

SALUTE / 5 FEBBRAIO 2025

Giornata internazionale per l'epilessia, il 10 febbraio punto di ascolto alle Scotte

La proprietà intellettuale è riconducibile alla fonte specificata in testa alla pagina. Il ritaglio stampa è da intendersi per uso privato

sienanews

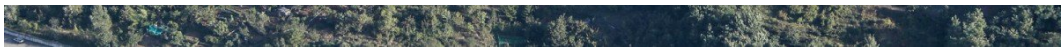

Lunedì 10 febbraio si celebra la giornata internazionale per l'epilessia, malattia che colpisce oltre 70 milioni di persone in tutto il mondo e che ancora oggi è gravata da pregiudizi e stigma. La giornata, patrocinata dalla International League Against Epilepsy (ILAE), dalla Lega Italiana Contro l'Epilessia (LICE) e Fondazione LICE, ha l'obiettivo di aumentare la consapevolezza ed educare l'opinione pubblica sui veri aspetti che riguardano l'epilessia e sulla impellente necessità di migliori trattamenti, di una migliore assistenza e di come ottenerli, e non ultimo di maggiori investimenti nella ricerca. L'Azienda ospedaliero-universitaria Senese organizza per lunedì 10 febbraio dalle ore 14.30 alle 16.30 un punto di ascolto per fornire informazioni sull'epilessia a tutte le persone interessate. I professionisti del Centro epilessia della Neurologia, diretta dal professor Nicola De Stefano, saranno a disposizione di pazienti e cittadini negli ambulatori della Libera Professione al lotto 1, piano 0.

Condividi:

Altro

Informazioni

Direttore responsabile:
Katiuscia Vaselli

Capitale Sociale € 10.000 I.V.
P.IVA/CF 01190490522
Registrazione Tribunale di Siena n.683
del 25.6.1999

Pagine

CONTATTI & GUEST POSTS
LA NOSTRA STORIA
PRIVACY POLICY
FARMACIE
CINEMA
HOMEPAGE
PUBBLICITÀ

Direttore responsabile:
Katiuscia Vaselli

Sito in versione Beta

La proprietà intellettuale è riconducibile alla fonte specificata in testa alla pagina. Il ritaglio stampa è da intendersi per uso privato

ilCittadinoonline.it
Quotidiano indipendente dalla parte dei cittadini

LINK: https://www.ilcittadinoonline.it/benessere-e-salute/giornata-per-lepilessia-il-10-febbraio-punto-di-ascolto-allaous/

VUOI VENDERE SUL WEB
market insight
UNA FINESTRA SUL MONDO DELLA FINANZA
www.marketinsight.it
VUOI VENDERE SUL WEB

ilCittadinoonline.it
Quotidiano indipendente dalla parte dei cittadini
Direttore responsabile Raffaella Zelia Ruscitto

B.com
FERRAMMENTA TECNICA PER MOBILI, IMBALLAGGI, ABRASIVI E COLLANTI, FERRAMENTA DECORATIVA, PELLET, SISTEMI DI ILLUMINAZIONE, SAPONI
SHOP NOW

Giornata per l'epilessia: il 10 febbraio punto di ascolto all'Aous

Data: 5 Febbraio 2025 12:02 | in: Benessere e Salute

SIENA. Lunedì 10 febbraio si celebra la giornata internazionale per l'epilessia, malattia che colpisce oltre 70 milioni di persone in tutto il mondo e che ancora oggi è gravata da pregiudizi e stigma. La giornata, patrocinata dalla International League Against Epilepsy (ILAE), dalla Lega Italiana Contro l'Epilessia (LICE) e Fondazione LICE, ha l'obiettivo di aumentare la consapevolezza ed educare l'opinione pubblica sui veri aspetti che riguardano l'epilessia e sulla impellente necessità di migliori trattamenti, di una migliore assistenza e di come ottenerli, e non ultimo di maggiori investimenti nella ricerca. L'Azienda ospedaliero-universitaria Senese organizza per lunedì 10 febbraio dalle ore 14.30 alle 16.30 un punto di ascolto per fornire informazioni sull'epilessia a tutte le persone interessate. I professionisti del Centro epilessia della Neurologia, diretta dal professor Nicola De Stefano, saranno a disposizione di pazienti e cittadini negli ambulatori della Libera Professione al lotto 1, piano 0.

Tweet

Cerca

"SOSTENIBILMENsE": per una mensa scolastica buona e sostenibile
Leggi l'articolo intero...

Covid: 73 nuovi casi e 2 decessi negli ultimi sette giorni
Leggi l'articolo intero...

Giornata di informazione sui vaccini per le scuole superiori
Leggi l'articolo intero...

UNIVERSITÀ DI SIENA 1240
Consiglio Nazionale degli studenti universitari: elezioni il 14 e 15 maggio
Leggi l'articolo intero...

Giornata per l'epilessia: il 10 febbraio punto di ascolto all'Aous
Leggi l'articolo intero...

Pubblicità

Follow

Pubblicità

NEWS DAL MONDO | ULTIMI COMMENTI | I PIÙ LETTI

Il Monza torna a vincere, Fiorentina ko e sempre più in crisi
13 Gennaio 2025

Il Monza torna a vincere, Fiorentina ko e sempre più in crisi
13 Gennaio 2025

Piantedosi "Alcune manifestazioni pretesto per aggredire forze ordine"
13 Gennaio 2025

Piantedosi "Alcune manifestazioni pretesto per aggredire forze ordine"
13 Gennaio 2025

Videonews

", nextArrow: "

La proprietà intellettuale è riconducibile alla fonte specificata in testa alla pagina. Il ritaglio stampa è da intendersi per uso privato

LINK: https://www.newtuscia.it/2025/02/05/epilessia-comprendere-supportare-ed-educare/

"EPILESSIA: COMPRENDERE, SUPPORTARE ED EDUCARE"

Inserito da Serena Biancherini | Feb 5, 2025 | sanità, VITERBO e provincia | 0 | ★★★★★

SISTEMA SANITARIO REGIONALE
ASL
VITERBO

occasione della Giornata internazionale dell'epilessia 2025, sabato 8 febbraio, alle ore 9, presso la sala conferenze della Cittadella della salute di Viterbo si svolgerà l'incontro "Epilessia: comprendere, supportare ed educare".

L'iniziativa è realizzata dall'unità operativa Tsrmee dell'azienda sanitaria locale viterbese, diretta da Marco Marcelli, e dall'Associazione italiana epilessia, in collaborazione con l'Avis provinciale, con il comitato di Viterbo della Croce rossa italiana e con la Lega italiana contro l'epilessia.

L'incontro intende essere un momento di informazione e formazione pratica a pazienti, familiari, educatori e operatori sanitari, focalizzandosi su alcuni aspetti fondamentali. Tra questi l'educazione sui tipi di crisi epilettiche (riconoscere le diverse manifestazioni delle crisi è essenziale per un intervento tempestivo e mirato) e le tecniche di gestione delle crisi. Nello specifico, i partecipanti avranno l'opportunità di apprendere concretamente come intervenire in caso di crisi, affrontando situazioni reali in un ambiente controllato.

"L'epilessia – spiega il responsabile scientifico dell'incontro, Alessandro Capuano – è una condizione neurologica che colpisce oltre 50 milioni di persone nel mondo, con un impatto significativo sulla qualità della vita dei pazienti e delle loro famiglie. Per tale motivo, l'Organizzazione mondiale della sanità ha riconosciuto l'epilessia come una malattia sociale".

Nel 2022, infatti, l'Oms ha approvato il Piano d'azione globale intersettoriale per l'epilessia e gli altri disturbi neurologici 2022-2031 (Intersectorial global action plan for epilepsy and other neurological disorders, Igap): il primo piano globale volto a migliorare la gestione dell'epilessia, che stabilisce obiettivi cruciali per gli Stati membri nel corso dei prossimi dieci anni.

"Tra le priorità principali dell'Igap – prosegue Capuano – figurano l'implementazione di campagne di sensibilizzazione mirate, lo sviluppo di iniziative per la promozione della salute cerebrale e la prevenzione dei disturbi neurologici, nonché la lotta contro lo stigma associato all'epilessia e la protezione dei diritti umani delle persone che ne sono affette. Infatti, nonostante la crescente consapevolezza su molte malattie neurologiche, l'epilessia rimane un argomento di cui c'è ancora molta disinformazione. Un aspetto fondamentale da comprendere è la gestione delle crisi epilettiche, sia in termini di prevenzione che di intervento immediato in caso di crisi".

"Per queste motivazioni – conclude il commissario straordinario della Asl di Viterbo, Egisto Bianconi – abbiamo voluto raccogliere la sfida lanciata dall'Oms in occasione della Giornata internazionale dell'epilessia, che si celebrerà il prossimo 10 febbraio. Saremo in campo attraverso una iniziativa che intende favorire il coinvolgimento attivo di tutti i partecipanti. L'obiettivo non è solo sensibilizzare sul tema, ma anche diffondere competenze pratiche che possono fare la differenza in situazioni di emergenza. L'epilessia non è una condizione da temere, ma una sfida da affrontare con conoscenza e comprensione. Ogni crisi può essere gestita con calma e competenza, senza paura o pregiudizio. Siamo tutti chiamati a imparare su come intervenire correttamente e a sostenere chi vive con questa condizione, non con giudizi, ma con solidarietà. Non c'è spazio per lo stigma quando c'è consapevolezza. Non abbattiamo la persona, abbattiamo l'ignoranza".

CONDIVIDERE: VALUTARE:

‹ PRECEDENTE ›PROSSIMO

La proprietà intellettuale è riconducibile alla fonte specificata in testa alla pagina. Il ritaglio stampa è da intendersi per uso privato

PARMATODAY

LINK: https://www.parmatoday.it/attualita/fidenza-mette-in-panchina-l-epilessia.html

Lunedì, 24 Febbraio 2025
Nuvoloso con locali aperture

Accedi

ATTUALITÀ FIDENZA

Fidenza mette in panchina l'epilessia

Inaugurata al parco Matteotti la panchina viola, simbolo della lotta all'epilessia, per abbattere pregiudizi e isolamento verso chi soffre di questa malattia

Redazione
24 febbraio 2025 11:54

L'inaugurazione della panchina

La proprietà intellettuale è riconducibile alla fonte specificata in testa alla pagina. Il ritaglio stampa è da intendersi per uso privato

PARMATODAY

Il **Comune di Fidenza** e **l'Azienda Usl con l'ospedale di Vaio**, insieme a **LICE -** Lega Italiana Contro l'Epilessia hanno celebrato oggi la **giornata internazionale per l'epilessia**(che ricorre il 10 febbraio) con l'inaugurazione di una **panchina dedicata** e incontri di **educazione sanitaria a scuola**.

Unico l'obiettivo: sensibilizzare e dare una corretta informazione, per abbattere lo stigma e le discriminazioni che ancora sono presenti intorno alle persone affette da questa malattia. L'**epilessia** è riconosciuta come malattia sociale dall'OMS (Organizzazione Mondiale della Sanità): per questo è fondamentale migliorare i livelli di conoscenza e di educazione.

LA PANCHINA DEDICATA

Inaugurata al parco Matteotti da alcuni ragazzi della scuola media Pietro Zani, la panchina viola è il simbolo ufficiale della lotta all'epilessia. La panchina nel parco è occasione di incontro e vuole essere quindi segno di speranza, perché chi soffre di epilessia possa uscire dal proprio isolamento: come cita lo **slogan** scelto per la giornata e riportato sulla targa **"Metti in panchina l'epilessia"**.

All'inaugurazione hanno partecipato il sindaco **Davide Malvisi**, l'assessore al Welfare **Vincenzo Bernazzoli**, il direttore del distretto di Fidenza **Silvia Orzi**, il direttore ff del Presidio ospedaliero **Francesca Spagnoli**, la direttrice dell'unità operativa di Neurologia dell'ospedale di Vaio **Doriana Medici**, la direttrice dell'unità operativa semplice Epilessia ed elettroencefalografia dell'ospedale di Vaio e consigliera regionale LICE **Claudia Giorgi**insieme alla sua équipe, **Barbara Bruni**direttrice unità operativa semplice di Psicologia Clinica ospedale di Vaio con la sua équipe, **i tecnici di neurofisiopatologia** dell'ospedale di Vaio.

"*L'Amministrazione di Fidenza crede in questo progetto che intende sconfiggere i tanti pregiudizi sull'epilessia e ha offerto con piacere uno spazio di grande visibilità nella centralissima piazza Matteotti* – ha spiegato il**sindaco Davide Malvisi -**. *Le statistiche dicono che in Italia una persona su due ritiene che l'epilessia sia una malattia psicologica o psichiatrica, una su tre una forma di pazzia e che esiste ancora una minoranza che la ritiene una forma di possessione. È ora di lasciarci alle spalle queste stupidaggini e guardare a chi soffre di questa patologia con occhi diversi".*

"E' impegno dell'Azienda Usl assicurare servizi di diagnosi, cura e assistenza qualificati – affermano **Silvia Orzi**, direttore del distretto di Fidenza e **Francesca Spagnoli**, direttore ff del presidio ospedaliero dell'Azienda Usl – *Un impegno che passa anche attraverso l'educazione e l'informazione sanitaria, con lo scopo di promuovere la consapevolezza collettiva, combattere lo stigma, oggi ancora diffuso e associato all'epilessia, perché nessuno si senta emarginato a causa della propria malattia. Nello scorso anno* – concludono Orzi e Spagnoli - *abbiamo promosso varie iniziative di prevenzione con istituti scolastici locali di vario grado e l'immediato interesse dimostrato anche in questa circostanza dalla scuola Zani è di stimolo per proseguire su questa linea".*

"Un'iniziativa di sensibilizzazione resa possibile grazie al costante dialogo istituzionale tra l'Azienda Usl e l'amministrazione cittadina – dice l'assessore al welfare del Comune di Fidenza, **Vincenzo Bernazzoli -**. Una*collaborazione essenziale per il nostro territorio, che ha nell'ospedale di Vaio una struttura di eccellenza per tutto il distretto che va sostenuta e potenziata".*

"L'epilessia genera ancora imbarazzo e vergogna – spiega **Claudia Giorgi**, direttrice Unità Operativa Semplice Epilessia ed elettroencefalografia dell'ospedale di Vaio e consigliera regionale LICE – *Talora la persona che ne è affetta soffre più che per la malattia per tutto ciò che essa comporta a livello sociale. Anche per questo motivo, abbiamo voluto rivolgerci ai giovani, incontrandoli a scuola".*

GLI INCONTRI

Il 3 febbraio, **Claudia Giorgi**, insieme alla neurologa **Giuseppa Jolanda Rosa** e a **Barbara Bruni**, hanno incontrato **circa 150 ragazzi** (6 classi) della **scuola media Zani di Fidenza**. Sono state fornite indicazioni su **come comportarsi** in caso si assista ad una crisi epilettica e **affrontato il tema della paura**, della gestione delle emozioni e dell'inclusività. I ragazzi hanno mostrato interesse e posto molte domande. Oltre a materiale informativo lasciato agli alunni, sono state fatte delle **esercitazioni pratiche** sul comportamento da tenere in caso di crisi convulsiva: chiamare il soccorso sanitario, telefonando al 112 (numero unico dell'emergenza), posizionare sotto al capo della persona affetta da crisi qualcosa di morbido, allontanare oggetti pericolosi che possano favorire traumatismi, non inserire oggetti o le mani in bocca alla persona affetta da crisi, non cercare di tenere ferma la persona durante la crisi, posizionarla su un fianco, rassicurarla fino alla ripresa.

L'ILLUMINAZIONE DI VIOLA

La sera del **10 febbraio** giornata internazionale per l'epilessia la facciata del **palazzo del Municipio di Fidenza** è stata illuminata di **viola**.

© Riproduzione riservata

La proprietà intellettuale è riconducibile alla fonte specificata in testa alla pagina. Il ritaglio stampa è da intendersi per uso privato

Epilessia: al MAXXI un grande evento a tema con performance artistiche

LINK: https://www.lavocedeimedici.it/2025/02/13/epilessia-al-maxxi-un-grande-evento-a-tema-con-performance-artistiche/

Verrà inaugurata a Roma domenica 16 febbraio dalle ore 10.30 presso il Museo Nazionale delle Arti del XXI Secolo, MAXXI, la Triple Bench, la panchina tripla, personalizzata con il colore dell'epilessia, il viola, progettata per la Lega Italiana Contro l'Epilessia e la Fondazione LICE dal designer statunitense Chris Bangle, fondatore del Big Bench Community Project. L'inaugurazione al MAXXI rientra nell'ambito della Campagna di disease awareness 2025 dal titolo "Siediti, ascolta e comprendi. Un battito d'ali per un grande cambiamento", presentata in occasione della Giornata Internazionale per l'Epilessia 2025, che ha l'obiettivo di diffondere una corretta conoscenza delle Epilessie e favorire, quindi, in un crescendo, l'abbattimento dello stigma che tuttora circonda le Persone affette da Epilessia e i loro familiari e caregiver. Nel corso dell'evento si svolgeranno performance artistiche a cura degli allievi e professionisti della Rome University of Fine Arts (RUFA) e la performance live dello street artist Luca Vollono (@lucamaleonte) che dipingerà dal vivo una grande tela con la rappresentazione del volo di farfalle, simbolo della Giornata. "Sarà una grande emozione - dichiara Oriano Mecarelli, presidente della Fondazione Epilessia LICE - poter assistere all'inaugurazione della Triple Bench, una grande panchina viola dedicata alle Persone con Epilessia, in uno dei più prestigiosi musei della Capitale. Ad oggi, grazie alla Campagna di Fondazione LICE, abbiamo installato oltre 40 panchine viola su tutto il territorio nazionale. L'obiettivo della Campagna per il 2025 è quello di far conoscere le problematiche psico-sociali correlate all'Epilessia attraverso il linguaggio universale dell'arte, con performance cheincluderanno danza, musica, teatro e arti visive, come strumento di educazione e consapevolezza, al fine di sensibilizzare il pubblico sulla condizione delle persone che ne soffrono". "Gli eventi artistici organizzati per onorare la Giornata Mondiale dell'Epilessia 2025 - interviene Giovanni Assenza, Coordinatore LICE, Macroarea Lazio e Abruzzo - testimoniano l'impegno della Fondazione LICE nel combattere ciò che maggiormente inficia la qualità di vita delle persone con epilessia, lo stigma sociale. Tali eventi si inseriscono nell'ambito di una delle principali missioni della Fondazione LICE, ossia l'educazione sull'epilessia. Tutti i soci LICE, durante e oltre il proprio orario lavorativo, sono impegnati a educare le persone con epilessia, i medici, la società civile, i politici, gli imprenditori, gli studenti e gli insegnanti. Siamo consapevoli e convinti che l'educazione sia uno degli strumenti fondamentali per aiutare le persone con epilessia ad ottenere la piena inclusività sociale". Nel corso dell'evento,negli spazi aperti al pubblico, sarà organizzata una durational performance dal titolo "Farfalla", a cura di Sofia Basañes Vázquez e Lilia Papa, studentesse del Master of Fine Arts presso RUFA University. L'opera trae ispirazione dalla tensione fisica e dalla richiesta di resilienza, in condizioni come quella dell'Epilessia, esplorando il loro impatto sul corpo umano. La performance vede un'artista impegnata

La proprietà intellettuale è riconducibile alla fonte specificata in testa alla pagina. Il ritaglio stampa è da intendersi per uso privato

in un movimento continuo e nella danza, mentre l'altra mette alla prova la propria forza di volontà suonando dal vivo la chitarra e creando un paesaggio sonoro in evoluzione. Insieme, incarnano i temi della resistenza, vulnerabilità e trasformazione nel tempo. Gli studenti presenteranno una composizione multidisciplinare che includerà danza, musica, teatro e arti visive, con l'obiettivo di evocare l'impatto delle crisi sulla vita quotidiana e sensibilizzare il pubblico sulla condizione delle persone che sono affette da Epilessia. Francesco Caruccio, insieme a Aiza Baiyshbekova, Erika Tripoli, Margherita Beritognolo e Mattia Siciliano, studenti di Sustainable Fashion Design presso RUFA University, hanno progettato i costumi utilizzando materiali sostenibili e una maestria artigianale innovativa, arricchendo la profondità concettuale e visiva dell'opera. Realizzata da Marta Jovanovic, Coordinatrice del Dipartimento di Arti Visive, e Guenda Cermel, Coordinatrice di Sustainable Fashion Design, questa collaborazione intreccia discipline e voci per creare una potente espressione di resilienza creativa e forza umana. L'evento al MAXXI sarà anche l'occasione per assistere alla performance live di Luca Vollono (@lucamaleonte), street artist che dipingerà dal vivo una grande tela con la rappresentazione delle immagini simbolo della giornata. "L'opera "Effect - Mucchio di Farfalle" - commenta Luca Vollono - nasce dall'intento di esplorare un tema profondo e complesso, che si intreccia con la sensibilizzazione sul tema dell'epilessia. I colori e il soggetto scelto sono fortemente ispirati alla campagna di informazione sulle reazioni fisiche del corpo in presenza di questa condizione, in particolare agli effetti che si manifestano durante le crisi. Il "mucchio" di farfalle, che si forma e si dispiega sulla tela, non è una composizione casuale, ma una disposizione atipica, dinamica e concentrata verso un punto preciso, come a voler simboleggiare la direzione e l'intensità dei fenomeni fisici legati all'epilessia. Questa visione visiva e astratta delle farfalle cattura il movimento e la frenesia dei fenomeni corporei, ma al tempo stesso invita alla riflessione sul significato profondo di tali esperienze. L'opera ci ricorda che ogni piccolo gesto, ogni attimo di consapevolezza, può essere come un battito d'ali che si propaga e cambia l'ambiente che ci circonda, portando un po' di luce, di serenità e di comprensione nel mondo degli altri". I motivi conduttori della Campagna di Fondazione LICE 2025 sono: Il volo di farfalle: che si origina dalla panchina e intende simboleggiare il butterfly effect così descritto nella Treccani: «infinitesime variazioni nelle condizioni iniziali producono variazioni grandi e crescenti» La panchina viola: luogo dove sedersi per ascoltare e comprendere mettendo al centro la Persona con Epilessia (Triple Bench) Il colore viola: simbolo universale del pregiudizio e discriminazione ancora oggi legati alla patologia Da qui il claim: un battito d'ali per un grande cambiamento Un ringraziamento speciale va, infine, alle Aziende che oggi sono qui al fianco di LICE e di Fondazione LICE per aver sostenuto la Giornata Internazionale dell'Epilessia 2025 e per il loro impegno straordinario che dedicano tutti i giorni in questo ambito: Angelini Pharma, Jazz Pharmaceuticals, UCB Pharma, Ecupharma, Eisai, LivaNova e Lusofarmaco, per il contributo non condizionante alla Campagna. Per maggiori informazioni: www.lice.it https://fondazionelice.it/ https://www.facebook.com/FondazioneEpilessiaLICE

La proprietà intellettuale è riconducibile alla fonte specificata in testa alla pagina. Il ritaglio stampa è da intendersi per uso privato

LINK: https://www.ilrestodelcarlino.it/ferrara/cronaca/confronto-a-porte-aperte-cure-1f0e19e3

Acquista il giornale
Accedi

Abbonamento mensile:
6 € al mese

16 feb 2025

MARIO TOSATTI
Cronaca

Il Resto del Carlino
Ferrara
Cronaca
Confronto a porte aperte. Cure e nuove frontiere: "Epilessia, alt pregiudizi"

Confronto a porte aperte. Cure e nuove frontiere: "Epilessia, alt pregiudizi"

Nella Sala Estense, l'incontro 'Siediti, ascolta e comprendi'. L'evento dedicato a scuole e cittadinanza. Obiettivo, fare chiarezza .

La proprietà intellettuale è riconducibile alla fonte specificata in testa alla pagina. Il ritaglio stampa è da intendersi per uso privato

Nella Sala Estense folta la partecipazione degli studenti

Accrescere la consapevolezza sulle implicazioni legate all'epilessia, per ridurre i pregiudizi e informare su come opera la rete di servizi sul territorio a supporto di chi ne soffre. Ieri mattina, nella Sala Estense, si è tenuto l'incontro 'Siediti, ascolta e comprendi'. L'evento conclusivo dedicato alle scuole e a tutta la cittadinanza per fare chiarezza sulla patologia e sulle sue implicazioni. Gli interrogativi al centro del dibattito sono stati diversi. Tra questi un focus su cos'è l'epilessia e come si manifesta, quali sono le terapie. Una malattia che è stata affrontata per quanto riguarda le conseguenze e l'impatto che ha sulla vita quotidiana. All'approfondimento era presente anche l'assessore alle politiche sociosanitarie del Comune di Ferrara, Cristina Coletti. "Quest'evento è molto importante – ha detto – perché ha voluto coinvolgere in modo ampio tutta la città con l'obiettivo di sensibilizzarla sull'epilessia, una patologia su cui insistono forti pregiudizi. Per questo è fondamentale parlarne con chiarezza anche alle nuove generazioni, affinché i giovani possano costruirsi una propria sensibilità su temi sociosanitari troppo spesso poco discussi. 'Siediti. Ascolta. Comprendi' è un'iniziativa di grande valore, che mi auguro possa trasmettere tanto. Un grazie a chi ha voluto coinvolgere gli studenti in tutte le celebrazioni della Giornata Mondiale dell'Epilessia, che a Ferrara si sono tenute nell'arco dell'intera settimana. Questo come riconoscimento dell'impegno e delle capacità – ha concluso Coletti – dei professionisti sanitari che operano al Centro per l'Epilessia delle Aziende Sanitarie ferraresi, una delle tante eccellenze del nostro territorio". Nel corso della mattinata si è tenuto anche uno spettacolo della scuola di danza classica 'Luisa Tagliani', che ha accompagnato la conferenza, durante la quale si sono alternati esperti, medici e testimonianze dirette di chi vive da vicino questa condizione clinica. L'appuntamento tematico di ieri è stato inserito in un ampio calendario di eventi per celebrare la Giornata Internazionale dell'Epilessia che si è svolta lunedì 10 febbraio. In programma diversi incontri e iniziative, tra divulgazione, sport, narrazione e musica, promossi dai medici del Centro per l'Epilessia delle Aziende Sanitarie ferraresi, in collaborazione con la Lega italiana contro l'epilessia (Lice) e con il supporto dell'assessorato alle politiche sociosanitarie del Comune di Ferrara. Nella serata di lunedì 10 febbraio, inoltre, è stata accesa un'illuminazione di colore viola nella fontana di piazza della Repubblica, per attirare l'attenzione su questa condizione clinica e sullo stigma sociale che ancora ne deriva.

Mario Tosatti

© Riproduzione riservata

TAG DELL'ARTICOLO

Salute

adv

La proprietà intellettuale è riconducibile alla fonte specificata in testa alla pagina. Il ritaglio stampa è da intendersi per uso privato

LINK: https://www.ilrestodelcarlino.it/ferrara/cronaca/il-boiardo-in-musica-il-862ea2b2

Acquista il giornale
Accedi

Abbonamento mensile:
6 € al mese

13 feb 2025

REDAZIONE FERRARA

Il Resto del Carlino
Ferrara
Cronaca
Il Boiardo in musica. Il concerto dei ragazzi per parlare di epilessia

Il Boiardo in musica. Il concerto dei ragazzi per parlare di epilessia

Oggi pomeriggio alle 15.50, nella biblioteca 'Casa Niccolini' (via Romiti, 13), si terrà il 'Un battito d'ali per un grande...

La proprietà intellettuale è riconducibile alla fonte specificata in testa alla pagina. Il ritaglio stampa è da intendersi per uso privato

Oggi pomeriggio alle 15.50, nella biblioteca 'Casa Niccolini' (via Romiti, 13), si terrà il 'Un battito d'ali per un grande...

Oggi pomeriggio alle 15.50, nella biblioteca 'Casa Niccolini' (via Romiti, 13), si terrà il 'Un battito d'ali per un grande cambiamento', il concerto per chitarra e violino – guidato dal docente Roberto Felloni e intermezzato da letture –, dedicato alla 'Giornata internazionale contro l'epilessia', tenutasi lunedì 10.

L'evento è a cura della 'Lega italiana contro l'epilessia' e della scuola secondaria di I grado 'M. M. Boiardo'. Per l'occasione collaborano medici epilettologi dell'azienda ospedaliero-universitaria di 'Sant'Anna', alcuni membri della Lice e l'istituto Boiardo. La ' Casa Niccolini – biblioteca ragazzi' ospiterà un concerto e la lettura dei libri 'Sara e le sbiruline di Emily' e 'Chi ha paura alzi la mano', ideati per spiegare l'epilessia e le crisi epilettiche ai bambini/ragazzi.

La partecipazioneð: 0532418231 o l'indirizzo mail info.niccolini@comune.fe.it

© Riproduzione riservata

adv

POTREBBE INTERESSARTI ANCHE

Cronaca
'L'angelo di pietra' con Marcello Simoni

Cronaca
Debussy e Schönberg a palazzo Naselli Crispi. A omaggiarli quattro alunni del Frescobaldi

Cronaca
'Leon d'Oro', la tradizione riparte: "Restano nome e storia del locale"

Cronaca

La proprietà intellettuale è riconducibile alla fonte specificata in testa alla pagina. Il ritaglio stampa è da intendersi per uso privato

LINK: https://sestopotere.com/anche-lirccs-istituto-delle-scienze-neurologiche-di-bologna-ha-aderito-alla-giornata-dellepilessia/

La proprietà intellettuale è riconducibile alla fonte specificata in testa alla pagina. Il ritaglio stampa è da intendersi per uso privato

La proprietà intellettuale è riconducibile alla fonte specificata in testa alla pagina. Il ritaglio stampa è da intendersi per uso privato

Sesto Potere.com

La proprietà intellettuale è riconducibile alla fonte specificata in testa alla pagina. Il ritaglio stampa è da intendersi per uso privato

LINK: https://www.nursindsanita.it/articolo/6764/epilessia,-ne-soffre-oltre-mezzo-milione-di-italiani-manca-una-legge

NURSIND SANITÀ
- L'ACCENTO SULL'INFORMAZIONE SANITARIA -

10 Febbraio 2025

Epilessia, ne soffre oltre mezzo milione di italiani. Ma manca una legge

Pazienti e associazioni in pressing nella Giornata internazionale dedicata alla patologia: "Serve un intervento normativo". In Senato giacciono 4 ddl. Il relatore Zullo (FdI) rassicura sui tempi. La proposta Ronzulli (FI) sarà adottata come testo base

Di Marta Tartarini

L'epilessia è una patologia invalidante che colpisce **50 milioni di persone nel mondo**. In Italia sono circa 600 mila. Più di mezzo milione di pazienti che troppo spesso, a causa di questa patologia, vivono discriminazioni e difficoltà e reclamano una legge che possa tutelarli. Una norma che innanzitutto riconosca l'epilessia come malattia neurologica cronica, tuteli i diritti dei pazienti e permetta loro di vivere senza dover rinunciare, ad esempio, alla scuola e al lavoro, ma che faciliti anche l'accesso alle cure. L'appello arriva nella Giornata internazionale per l'epilessia, che si celebra ogni 10 febbraio. Un input chiaro alla politica che potrebbe accelerare la sua azione in Senato, dove sono incardinati, da più di un anno, **quattro disegni di legge su questo tem**a.

La **Lega italiana contro l'epilessia (Lice)** ha promosso oggi un momento di confronto e lanciato una campagna di sensibilizzazione per combattere lo stigma nei confronti dei pazienti, che rappresentano una fetta importante di popolazione: ben 6 milioni in Europa, l'1% nei Paesi industrializzati, con due picchi in particolare: nei primi anni di vita e dopo i 75 anni.
A parte le numerose iniziative che saranno promosse a partire dalle prossime ore, è soprattutto sulla necessità di un intervento normativo che si concentra il pressing di associazioni e pazienti. Ha buon gioco, a tal proposito, il presidente della Fondazione Epilessia Lice, **Oriano Mecarelli**, a ricordare come un'azione simile sia stata sollecitata anche dall'**Organizzazione mondiale della sanità** che nel 2022 ha ratificato il Piano d'azione globale: "Ci aspettiamo finalmente una legge, sono passati 20 anni dalle prime proposte presentate. Chiediamo – ha spiegato a *Nursind Sanità* - che la norma risponda a tutte le esigenze di tutela e recepisca le linee guida scientifiche più avanzate: vanno stabiliti per legge alcuni diritti come quello di guidare e aiutare a superare lo stigma che crea difficoltà, ancora molto diffuse, in particolare sul lavoro". Per Mecarelli bisogna stabilire per legge che l'epilessia è una "malattia neurologica cronica e non ci devono essere discriminazioni in nessun campo: scuola, lavoro, sport e vita sociale, oltre a rendere più semplice e meno burocratico l'accesso alle cure". Secondo il presidente poi bisognerebbe evitare di prevedere nel provvedimento una certificazione di guarigione: "E' difficile poter sancire la guarigione da una patologia che solo in rari casi vede sparire i sintomi, mentre può capitare che le crisi tornino anche a distanza di 30 anni".

Il presidente Lice **Carlo Andrea Galimberti** ha quindi sottolineato l'impegno "contro lo stigma sociale. L'epilessia - ha ricordato - è una malattia cronica che impatta sulla vita quotidiana di chi ne soffre e di chi se ne prende cura, dobbiamo continuare a lottare per raggiungere una sempre migliore qualità della vita". A maggior ragione l'epilessia nelle sue manifestazioni più gravi avrebbe bisogno di attenzione. Un supporto che, invece, ancora manca: ci sono forme "altamente invalidanti e non tutte riconosciute come malattie rare", ha messo in guardia **Isabella Brambilla**, coordinatrice dell'Alleanza epilessia rare e complesse. Per questo "chiediamo di attuare al più presto il piano delle cronicità, che è stato approvato e in cui è stata inserita anche l'epilessia e, infine, bisogna puntare sulla ricerca e sui nuovi farmaci", ha concluso.

La proprietà intellettuale è riconducibile alla fonte specificata in testa alla pagina. Il ritaglio stampa è da intendersi per uso privato

Da un lato gli appelli e le richieste e dall'altro lo stallo normativo. Come detto, **in Senato giacciono quattro disegni di legge, presentati rispettivamente da M5s, Pd, Forza Italia e Noi moderati,** incardinati ormai un anno fa in commissione Affari sociali e Sanità. Il relatore è il senatore di Fratelli d'Italia **Ignazio Zullo**: "La commissione – ha spiegato - ha avviato la discussione generale e una serie di audizioni. Ora è arrivata la relazione tecnica del ministero della Salute. Era ciò che aspettavamo per procedere. Adesso, quindi, possiamo entrare nel merito delle proposte". **Il provvedimento che sarà adottato come testo base dovrebbe essere quello a firma della senatrice azzurra Licia Ronzulli.** Da Zullo, infine, "l'impegno a procedere in tempi rapidi, per dare il via libera a un disegno di legge che sia il più condiviso possibile". Una volontà che confermano, da un lato, la stessa senatrice Ronzulli: "Ancora oggi – ha ricordato - troppe persone devono affrontare lo stigma, pregiudizi e discriminazioni. È nostro dovere combattere ogni forma di emarginazione e garantire a tutti i cittadini le stesse opportunità, nel lavoro, nella scuola, nello sport e nella vita sociale". E dal fronte dell'opposizione, la senatrice Pd **Sandra Zampa**: dopo "la lentezza dei lavori in Commissione – ha evidenziato - ora dovremo essere determinati nel dare le risposte necessarie che anche le associazioni si aspettano".

Le iniziative:

https://fondazionelice.it/international-epilespy-day-2025/

Sempre più vicini ai nostri lettori.
Segui Nursind Sanità anche su Telegram

Nursind Sanità

Testata periodica online
registrata al tribunale di Roma
n.138 del 2 dicembre 2020

Editore: Nursind

Via Belisario, 6 - 00187 Roma CF: 95098210248

Direttore re
direttore@n

Redazione:

© NursindSanita - e-mail: redazione@nursindsanita.it - Informativa privacy - Disc

Questo sito utilizza i cookies

Utilizziamo i cookies. Alcuni sono essenziali per il funzionamento di questo sito web; altri ci permettono di migliorare i servizi e l'esperienza utente oppure di fornire pubblicità. Utilizzando questo sito, autorizzi l'uso dei cookies da parte nostra. **Maggiori informazioni**

Impostazioni Accetta

La proprietà intellettuale è riconducibile alla fonte specificata in testa alla pagina. Il ritaglio stampa è da intendersi per uso privato

Nuovo Quotidiano di Puglia .it

LINK: https://www.quotidianodipuglia.it/video/askanews/epilessia_al_via_campagna_di_sensibilizzazione_di_fondazione_lice-8648394.html

Epilessia, al via campagna di sensibilizzazione di Fondazione LICE

Video

EMBED <div class="jw_embed" data-mediaid="y1o1MIsr" style="position:rela

"Siediti, ascolta e comprendi". Battiti d'ali, panchine e cambiamento
Milano, 10 feb. (askanews) - "Siediti, ascolta e comprendi. Un battito d'ali per un grande cambiamento": è questa la nuova campagna di disease awareness 2025 di Fondazione LICE presentata in occasione della Giornata Internazionale per l'epilessia davanti a rappresentanti delle Istituzioni e alle principali associazioni nazionali e internazionali delle persone colpite da questa patologia.
Il colore viola, simbolo universale del pregiudizio e della discriminazione ancora oggi legati all'epilessia; la Triple Bench, l'originale panchina viola disegnata da Chris Bangle e realizzata per LICE da Big Bench Community Project, dove sedersi per ascoltare e comprendere, mettendo al centro la persona con epilessia; il volo di farfalle, a simboleggiare il butterfly effect, ossia le "infinitesime variazioni nelle condizioni iniziali che producono variazioni grandi e crescenti": questi gli elementi principali della nuova campagna di Fondazione LICE che ha l'obiettivo di diffondere una corretta

adv

Nuovo Quotidiano di Puglia TV

La proprietà intellettuale è riconducibile alla fonte specificata in testa alla pagina. Il ritaglio stampa è da intendersi per uso privato

Nuovo Quotidiano di Puglia.it

conoscenza delle epilessie e favorire, quindi l'abbattimento dello stigma che tuttora circonda le persone che ne sono colpite e i loro familiari e caregiver.
"È fondamentale promuovere la consapevolezza e l'inclusione, garantendo che chi soffre di epilessia riceva il supporto e le cure necessarie per vivere una vita piena e dignitosa", ha detto il senatore Ignazio Zullo, impegnato a portare i bisogni dei pazienti all'attenzione della politica.
Per Fondazione LICE e per il suo presidente Oriano Mecarelli l'obiettivo della campagna è far conoscere le problematiche psico-sociali correlate all'epilessia attraverso il linguaggio universale dell'arte, per sensibilizzare il pubblico sulla condizione delle persone che ne soffrono".
La Fondazione ha inoltre promosso diverse iniziative di sensibilizzazione, dall'illuminazione di edifici pubblici come il Colosseo fino a un contest nazionale per studenti invitati a creare elaborati artistici sul tema dell'epilessia, utilizzando come fil rouge simbolico la panchina e la farfalla viola.

Inaugurazione Anno Giudiziario, protesta dei magistrati

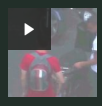

Blitz di polizia e carabinieri, 28 ordini di carcerazione

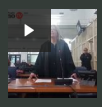

Omicidio Carvone, chiesto l'ergastolo

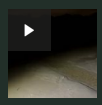

Torre Chianca, strade e case allagate: esonda il fiume Idume

DELLA STESSA SEZIONE

ASKANEWS
Epilessia, al via campagna di sensibilizzazione di Fondazione LICE

ASKANEWS
Foibe, Mattarella: troppo a lungo foiba sinonimo occultamento storia

ASKANEWS
Ilaria Salis: "Movimenti lotta per la casa non tolgono casa ad altri"

ASKANEWS
Ilaria Salis: "Accanimento contro gli antifascisti del governo Orban"

ASKANEWS

La proprietà intellettuale è riconducibile alla fonte specificata in testa alla pagina. Il ritaglio stampa è da intendersi per uso privato

t: news

LINK: https://notizie.tiscali.it/regioni/friuli-venezia-giulia/articoli/epilessia-via-campagna-sensibilizzazione-fondazione-lice-00001/#google_vig...

// NEWS

Friuli Venezia Giulia

Epilessia, al via campagna di sensibilizzazione di Fondazione LICE

di ***Askanews*** 10-02-2025 - **14:21**

Ascolta questo articolo ora...
Epilessia, al via campagna di sensibilizzazione di Fondazione LICE

Pubblicità
Questo è 5 volte più forte degli antidolorifici!
by Magnicharm

Milano, 10 feb. (askanews) - "Siediti, ascolta e comprendi. Un battito d'ali per un grande cambiamento": è questa la nuova campagna di disease awareness 2025 di Fondazione LICE presentata in occasione della Giornata Internazionale per l'epilessia davanti a rappresentanti delle Istituzioni e alle principali associazioni nazionali e internazionali delle persone colpite da questa patologia.Il colore viola, simbolo universale del pregiudizio e della discriminazione ancora oggi legati all'epilessia; la Triple Bench, l'originale

La proprietà intellettuale è riconducibile alla fonte specificata in testa alla pagina. Il ritaglio stampa è da intendersi per uso privato

t: news

panchina viola disegnata da Chris Bangle e realizzata per LICE da Big Bench Community Project, dove sedersi per ascoltare e comprendere, mettendo al centro la persona con epilessia; il volo di farfalle, a simboleggiare il butterfly effect, ossia le "infinitesime variazioni nelle condizioni iniziali che producono variazioni grandi e crescenti": questi gli elementi principali della nuova campagna di Fondazione LICE che ha l'obiettivo di diffondere una corretta conoscenza delle epilessie e favorire, quindi l'abbattimento dello stigma che tuttora circonda le persone che ne sono colpite e i loro familiari e caregiver.

Non è più necessario pungere spesso il dito per testare la glicemia.
outfany.com

"È fondamentale promuovere la consapevolezza e l'inclusione, garantendo che chi soffre di epilessia riceva il supporto e le cure necessarie per vivere una vita piena e dignitosa", ha detto il senatore Ignazio Zullo, impegnato a portare i bisogni dei pazienti all'attenzione della politica.Per Fondazione LICE e per il suo presidente Oriano Mecarelli l'obiettivo della campagna è far conoscere le problematiche psico-sociali correlate all'epilessia attraverso il linguaggio universale dell'arte, per sensibilizzare il pubblico sulla condizione

La proprietà intellettuale è riconducibile alla fonte specificata in testa alla pagina. Il ritaglio stampa è da intendersi per uso privato

t: news

linguaggio universale dell'arte, per sensibilizzare il pubblico sulla condizione delle persone che ne soffrono".La Fondazione ha inoltre promosso diverse iniziative di sensibilizzazione, dall'illuminazione di edifici pubblici come il Colosseo fino a un contest nazionale per studenti invitati a creare elaborati artistici sul tema dell'epilessia, utilizzando come fil rouge simbolico la panchina e la farfalla viola.

di ***Askanews*** 10-02-2025 - **14:21**

La proprietà intellettuale è riconducibile alla fonte specificata in testa alla pagina. Il ritaglio stampa è da intendersi per uso privato

la Provincia PAVESE

LINK: https://laprovinciapavese.gelocal.it/salute/2025/02/10/news/giornata_mondiale_epilessia_in_italia_i_pazienti_sono_500000_cos_e_e_come_si_cur...

Giornata mondiale epilessia, in Italia i pazienti sono 500.000: cos'è e come si cura

DI VALERIA PINI

La Campagna di disease awareness 2025 della Lega italiana contro l'epilessia contro i pregiudizi e la discriminazione

10 FEBBRAIO 2025 ALLE 00:00

L'epilessia è una delle malattie neurologiche più diffuse: si stima che ci siano oltre 50 milioni di casi nel mondo. Solo in Europa i pazienti sono 6 milioni e oltre 500.000 in Italia. Nei Paesi industrializzati, coinvolge circa 1 persona su 100. Si calcola che nel nostro paese ogni anno si verifichino 86 nuovi casi di epilessia nel primo anno di vita, 20-30 nell'età giovanile-adulta e 180 dopo i 75 anni. In occasione della Giornata Internazionale per l'Epilessia, il 10 febbraio, Lice (Lega italiana contro l'epilessia) lancia la Campagna di disease awareness 2025, contro i pregiudizi e la discriminazione che pesano sui pazienti che soffrono di una delle tante forme di questa malattia.

Epilessia, la malattia dai più volti. Conoscerla e curarla

L'obiettivo è diffondere una più corretta conoscenza della patologia e favorire quindi l'abbattimento dello stigma che tuttora è sia individuale che sociale, in vari ambiti.

Un dispositivo nel cervello per curare l'epilessia, primo intervento su un 12enne

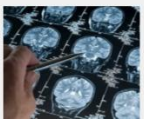

La proprietà intellettuale è riconducibile alla fonte specificata in testa alla pagina. Il ritaglio stampa è da intendersi per uso privato

la Provincia PAVESE

La campagna

La campagna di Fondazione Lice 2025 ha tre obiettivi: tornare a scegliere il colore viola come simbolo universale del pregiudizio, discriminazione e stigma legati alla patologia epilettica; l'installazione in spazi pubblici di panchine viola, per simboleggiare un luogo fisico speciale, dove sedersi per ascoltare e comprendere mettendo la persona che si ammala al centro e spingere la società a fare scelte che possano generare cambiamenti per quanto riguarda la percezione dell'epilessia e favorire quindi il benessere individuale e l'inclusione sociale dei pazienti.

Cos'è l'epilessia

L'epilessia è un disturbo del sistema nervoso centrale caratterizzato da scariche abnormi da parte delle cellule cerebrali che inducono alterazioni di coscienza e vigilanza fino alle convulsioni con perdita di coscienza. Si esprime in forme diverse, tanto che sarebbe più corretto parlare di epilessie. Può presentarsi a qualunque età anche se è più probabile che l'esordio sia durante l'infanzia o l'adolescenza o negli over75. I sintomi tipici dell'epilessia sono le crisi epilettiche, fenomeni clinici molto eterogenei che si presentano in modo improvviso e transitorio. Dal 1965 questa patologia è riconosciuta dall'Organizzazione Mondiale della Sanità (OMS) come "malattia sociale".

La diagnosi

In base alle cause le epilessie possono essere classificate come strutturali, genetiche, infettive, metaboliche, e disimmuni, ma in oltre un terzo dei casi la causa è tuttora sconosciuta.Quando si riesce a inquadrare una situazione clinica peculiare si può diagnosticare una sindrome epilettica, spesso con le caratteristiche proprie delle malattie rare (encefalopatie epilettiche e di sviluppo). Vista la complessità della patologia per fare una diagnosi in modo corretto è fondamentale rivolgersi a Centri dedicati, per evitare la diagnosi sbagliata che in questo settore ha una incidenza del 20-25%

L'epilessia focale

Tra le diverse forme di epilessia esistenti, quella focale rappresenta una delle più comuni caratterizzata da crisi che nascono in specifiche aree del cervello. Si tratta di una sfida per il Servizio sanitario nazionale, in quanto richiede approcci diagnostici e terapeutici mirati. Infatti, per curare questa patologia servono centri specializzati e ce ne sono ancora pochi. "È una patologia complessa, ecco perché i pazienti

La proprietà intellettuale è riconducibile alla fonte specificata in testa alla pagina. Il ritaglio stampa è da intendersi per uso privato

la Provincia PAVESE

pochi. "È una patologia complessa, ecco perché i pazienti dovrebbero essere seguiti nei Centri per la diagnosi e cura dell'epilessia - spiega **Oriano Mecarelli**, esperto di epilettologia ed elettroencefalografia clinica della Sapienza, past president Lice (Lega Italiana contro l'Epilessia) - .Ma mancano gli operatori, non solo medici ma anche gli infermieri dedicati e i tecnici per eseguire gli esami. Inoltre i Centri non sono distribuiti in modo omogeneo sul territorio nazionale: le carenze si localizzano soprattutto al Sud.

Ogni Regione dovrebbe avere un Piano Diagnostico Terapeutico Assistenziale (Pdta) per l'epilessia, ma a oggi è presente solo in cinque Regioni". Secondo le stime, nel nostro paese la patologia ha un costo complessivo di 900 milioni di euro l'anno. Si oscilla dagli 800 euro a paziente in caso di epilessia ben controllata ai 1.800 per le forme resistenti, fino ai 4.500-5.000 euro per chi verrà sottoposto a chirurgia.

Epilessia (e non solo) post- ictus: speranze da staminali "calmanti" per i neuroni eccitati

Le terapie

Le crisi epilettiche sono dovute ad un'attività improvvisa, intensa e sincronizzata di neuroni cerebrali. Di solito sono di breve durata ma ricorrenti e si manifestano come alterazioni dello stato di coscienza, del comportamento e dei movimenti, e delle sensazioni. Rappresentano quindi un rischio per l'integrità fisica della persona oltre a compromettere il normale svolgimento delle attività quotidiane.

I farmaci antiepilettici controllano la comparsa delle crisi ma, purtroppo, non è disponibile una terapia curativa. La scelta del farmaco dipende dal tipo di crisi e dalle caratteristiche del paziente. La terapia deve migliorare la qualità della vita del paziente, attraverso il controllo completo delle crisi in assenza di reazioni avverse rilevanti. Esiste anche la possibilità di sottoporsi a chirurgia, una scelta che avviene in genere nei casi più complicati.

La ricerca

Con oltre 40 sindromi, alcune rare e altre frequenti, la ricerca sull'epilessia è fondamentale per migliorare i trattamenti per contrastare questa patologia neurologica. Rispetto alle malattie con incidenza simile, l'epilessia è meno finanziata. Nonostante le diverse cure disponibili, circa il 30% dei pazienti epilettici non riesce a controllare completamente le crisi. Questo gruppo di pazienti, che soffre di epilessia

La proprietà intellettuale è riconducibile alla fonte specificata in testa alla pagina. Il ritaglio stampa è da intendersi per uso privato

la Provincia PAVESE

crisi. Questo gruppo di pazienti, che soffre di epilessia resistente ai farmaci, affronta crisi frequenti e imprevedibili che compromettono seriamente la loro qualità di vita.

Il passaggio all'età adulta

E' forte l'impatto psicologico dell'epilessia sulla vita dei pazienti. Le crisi epilettiche non sono solo pericolose per il loro potenziale impatto fisico, come cadute e lesioni, ma intaccano anche le capacità cognitive, la memoria e le funzioni psicologiche. Spesso le persone con questa diagnosi si nascondono, per paura delle conseguenze dello stigma, che possono arrivare addirittura al licenziamento come mostra una recente indagine LICE sul mondo del lavoro. Per chi si ammala, fra i momenti più delicati c'è il passaggio dalle cure pediatriche a quelle dell'adulto.L'epilessia ha un impatto spesso molto difficile nella realtà quotidiana e sulla vita emotiva e sociale dei ragazzi.

Difficile infatti conciliare le esigenze dell'adolescenza e la voglia di indipendenza dei teenager, con una malattia così complessa. Nel nostro paese, circa 50 mila teenager hanno questa malattia. Fra loro, quasi il 20% hanno sintomi depressivi. Negli adolescenti la presenza di una malattia cronica come l'epilessia ha un impatto enorme sulla vita quotidiana e condiziona una delle fasi più delicate nella transizione dall'età infantile a quella adulta. Gli esperti concordano con il fatto che è necessario fare molta attenzione in questa tappa della vita.

Argomenti

Epilessia

© Riproduzione riservata

La proprietà intellettuale è riconducibile alla fonte specificata in testa alla pagina. Il ritaglio stampa è da intendersi per uso privato

LINK: https://www.borsaitaliana.it/borsa/notizie/radiocor/finanza/dettaglio/sanita--gli-avvenimenti-di-lunedi--10-febbraio-nRC_10022025_0810_66166...

SANITA': GLI AVVENIMENTI DI LUNEDI' 10 FEBBRAIO

24 ORE Radiocor

EVENTI E CONFERENZE STAMPA - Roma: conferenza stampa LICE in occasione della Giornata Internazionale per l'Epilessia. Ore 11,00. Presso Palazzo Baldassini.

- Roma: evento 'Value Added Medicines nella prospettiva dei pazienti', sulle soluzioni terapeutiche innovative sviluppate a partire da molecole note e non piu' coperte da brevetti industriali, promosso da Egualia. Ore 11,00. Via di Ripetta, 231.

- Pavia: conferenza stampa di inaugurazione del Master di II livello "Prevenzione, Cura e Riabilitazione del Paziente Fragile". Ore 11,00. Via Salvatore Maugeri, 4.

http://www.sanita24.ilsole24ore.com/.

Red-

(RADIOCOR) 10-02-25 08:10:15 (0066)SAN 5 NNNN

TAG

SAN EUROPA ITALIA LAZIO PROVINCIA DI ROMA COMUNE DI ROMA ROMA LOMBARDIA PROVINCIA DI PAVIA COMUNE DI PAVIA PAVIA ECONOMIA ENTI ASSOCIAZIONI CONFEDERAZIONI EVENTI ITA

La proprietà intellettuale è riconducibile alla fonte specificata in testa alla pagina. Il ritaglio stampa è da intendersi per uso privato

LINK: https://websalute.it/epilessia-fondazione-lice-lancia-allerta-su-liste-dattesa-ancora-lunghissime/

APPUNTAMENTI

Epilessia, Fondazione Lice lancia allerta su liste d'attesa: «Ancora lunghissime»

In Italia ne soffrono circa 600mila persone, Ddl fermo al Senato

10 Febbraio 2025

Le liste d'attesa «riguardano anche l'epilessia e sono lunghissime. C'è stato il pensionamento di molti specialisti negli ultimi anni, me compreso, che non sono stati rimpiazzati. Così oggi i colleghi rimasti nei centri pubblici si ritrovano con un bacino di pazienti cronici molto grande. **Parliamo di persone che devono essere seguite e devono fare l'elettroencefologramma ma tra un appuntamento e l'altro può passare anche un anno**, un situazione non omogenea in tutta Italia perché ci sono regioni che hanno tempi migliori – Emilia Romagna, Lombardia e la Toscana – ma poi c'è tutto il problema del Sud dove l'organizzazione è piena di deficit e si è costretti alla migrazione. A pagarne le spese sono i bambini e le loro famiglie che devono rivolgersi ai centri del Centro Nord, come il Bambino Gesù di Roma, il Meyer di Firenze, il Gaslini di Genova o il Besta di Milano". A fare il punto con l'*Adnkronos Salute* è **Oriano Mecarelli,** presidente Fondazione Lice (Lega italiana contro l'epilessia), in occasione della

La proprietà intellettuale è riconducibile alla fonte specificata in testa alla pagina. Il ritaglio stampa è da intendersi per uso privato

Fondazione Lice (Lega Italiana contro l'epilessia), in occasione della Giornata internazionale per l'epilessia il 10 febbraio.

L'epilessia è una delle malattie neurologiche più diffuse, per questo l'Organizzazione mondiale della sanità ha riconosciuto l'epilessia come malattia sociale. Si stima che nei Paesi industrializzati interessi circa 1 persona su 100: in Italia soffrono di epilessia circa 600mila persone, ben 6 milioni in Europa. Nei Paesi a reddito elevato, l'incidenza dell'epilessia presenta due picchi, rispettivamente nei primi anni di vita e dopo i 75 anni.

"Uno dei problemi che dobbiamo affrontare – aggiunge Mecarelli – è legato alla transizione di tutti i piccoli pazienti che crescendo dovrebbero abbandonare i centri pediatrici per quelli per gli adulti ma ci sono difficoltà. Questo insieme alla distribuzione delle strutture sul territorio, che devono essere dotate del personale adeguato e specializzato, e al dover sfruttare meglio la telemedicina, sono le maggiori priorità che abbiamo.

Potrebbe interessarti anche: **Influenza, ecco quando è previsto il picco**

La Lice e la Fondazione Lice da sempre si battono contro lo stigma della malattia. Fino a 20 anni l'epilessia non veniva citata da nessuna parte – ricorda il professore – dal 2000 in poi anche a quello che facciamo noi per le campagne di comunicazione è cambiato qualcosa e se ne parla di più sui media e anche online. Ma lo stigma non è stato abbattuto – rimarca – la diagnosi di epilessia spaventa e quasi mai chi la riceve ha le informazioni giuste e la legge non tutela obiettivamente tutti i diritti delle persone con epilessia. Alcuni la nascondono per poter lavorare, conosco anche chirurghi che ne soffrono, ma ci sono tante forme di epilessia e se si hanno quelle resistenti ai farmaci – che sono più di un terzo – la vita si complica. Ci sono problemi per l'inserimento scolastico e lavorativo».

«Serve un maggior impegno delle istituzioni: ancora è fermo alla X Commissione del Senato il disegno di legge sull'epilessia. Spero che si possa accelerare su questo fronte», conclude Mecarelli.

Appuntamenti » Epilessia, Fondazione Lice lancia allerta su liste d'attesa:

La proprietà intellettuale è riconducibile alla fonte specificata in testa alla pagina. Il ritaglio stampa è da intendersi per uso privato

«Ancora lunghissime»

La proprietà intellettuale è riconducibile alla fonte specificata in testa alla pagina. Il ritaglio stampa è da intendersi per uso privato

LINK: https://www.repubblica.it/salute/2025/02/10/video/giornata_internazionale_dellepilessia_dalle_crisi_alle_terapie_conoscerla_per_combatterla-...

Giornata internazionale dell'epilessia, dalle crisi alle terapie: conoscerla per combatterla

I sintomi, la diagnosi e la cura di una patologia che ha più volti. E che ancora oggi è avvolta da molti preiudizi. Le crisi che impattano sulla quotidianità e la paura. La difficoltà di arrivare a una diagnosi precisa. Cosa fare e a chi rivolgersi per stare meglio. Valeria Pini intervista Oriano Mecarelli, presidente della Fondazione Lice

10/02/2025 | 01:20

CONDIVIDI LINK

La proprietà intellettuale è riconducibile alla fonte specificata in testa alla pagina. Il ritaglio stampa è da intendersi per uso privato

quotidianosanità.it
Quotidiano on line di informazione sanitaria

LINK: https://www.quotidianosanita.it/scienza-e-farmaci/articolo.php?articolo_id=127594

Epilessia per 550.000 italiani. Oggi la Giornata mondiale

È al terzo posto tra le malattie neurologiche, dopo ictus e demenza. Colpisce nel mondo oltre 50 milioni di persone. Sin (Società italiana di Neurologia): "Auspichiamo per il futuro che l'equazione persona con epilessia uguale disabilità scompaia definitivamente". Lice lancia la campagna "Siediti, ascolta e comprendi. Un battito d'ali per un grande cambiamento".

10 FEB - L'epilessia rappresenta una delle patologie neurologiche più diffuse, particolarmente fra le persone anziane. Secondo i dati della World Health Organization la prevalenza è stimata tra il 5% e il 7% nella fascia d'età oltre i 65 anni, collocandola al terzo posto tra le malattie neurologiche, dopo l'ictus e la demenza. In Italia sono colpite oltre 550.000 persone, con una quota significativa di casi di farmacoresistenza pari a circa il 40%. Ogni anno si registrano 30.000 nuovi casi mentre nel mondo si stima che le persone con epilessia siano oltre 50 milioni.

Si tratta di una patologia dovuta al ripetersi di una breve e improvvisa attività elettrica cerebrale che altera il comportamento in base all'area cerebrale da cui si genera. "Le manifestazioni sono varie e bizzarre – spiega in una nota **Angelo Labate,** ordinario di Neurologia presso l'Università di Messina e Coordinatore del Gruppo di Studio Epilessia della Società Italiana di Neurologia (SIN) - come episodi di improvvisa perdita della coscienza, caduta a terra e movimenti di tipo convulsivo oppure crisi in cui possono essere avvertite sensazioni particolari quali lampi di luce, rumori, formicolii, immagini di ricordi del passato, automatismi. Inoltre, possiamo definirla una malattia "democratica" in quanto colpisce egualmente entrambe i sessi senza una chiara prevalenza tra donne e uomini, non fa distinzione tra razze o ceti sociali e non è endemica di una determinata area geografica".

Le cause dell'epilessia possono avere un'origine genetica, soprattutto in alcune forme più rare mentre la maggior parte sono multifattoriali o dovute a lesioni strutturali cerebrali, come danni perinatali, malformazioni del cervello o dei vasi sanguigni, ictus cerebrali, meningiti o encefaliti. "Altre cause di epilessia, particolarmente frequenti nell'anziano – aggiunge Labate – sono metaboliche e disimmuni o associate a malattie neurodegenerative come l'Alzheimer. Purtroppo, però, una quota importante rimane sconosciuta. Prevenzione per una persona con epilessia significa soprattutto evitare potenziali fattori scatenanti come, a esempio, importanti alterazioni del ciclo sonno-veglia, l'abuso di alcol o di sostanze stupefacenti e stimoli luminosi."

Negli ultimi anni, la ricerca ha fatto passi da gigante nel trattamento dell'epilessia. Oggi, spiega la Sin, disponiamo di oltre 30 farmaci anticrisi, con i farmaci di terza generazione che offrono molecole più efficaci e tollerabili. Inoltre, la chirurgia dell'epilessia, la neurostimolazione cerebrale e la dieta chetogenica rappresentano valide opzioni terapeutiche in alcuni casi più complessi. Senza dimenticare come alcune forme, che si manifestano nell'infanzia, si esauriscono spontaneamente con la crescita, necessitando eventualmente di terapie per periodi limitati, in attesa della remissione spontanea.

"Gli strumenti a disposizione del neurologo per il trattamento dell'epilessia sono oggi molteplici – continua il neurologo Labate – e il compito dell'esperto è proprio quello di cercare il farmaco anticrisi ideale per una personalizzazione della terapia. In tal senso, soprattutto i farmaci di terza generazione favoriscono la sintesi di molecole efficaci, tollerabili e con poco impatto sulla qualità di vita. Abbiamo a oggi un solo farmaco che modifica la malattia ma la ricerca sta andando avanti e, probabilmente, nei prossimi due o tre anni avremo in commercio farmaci che modificano il decorso della malattia, senza trattare esclusivamente il sintomo".

La Società Italiana di Neurologia ha organizzato numerose iniziative per sensibilizzare l'opinione pubblica e migliorare le condizioni dei pazienti, tra cui congressi, incontri con esperti e pazienti, oltre che diverse audizioni parlamentari. "In occasione della Giornata internazionale dell'epilessia come Sin auspichiamo per il futuro che l'equazione persona con epilessia uguale disabilità scompaia definitivamente e che il nostro Paese sia presto all'avanguardia nella lotta contro tutte le malattie del cervello. La persona con epilessia

QSnewsletter
ISCRIVITI ALLA NOSTRA NEWS LETTER
Ogni giorno sulla tua mail tutte le notizie di Quotidiano Sanità.

QS gli speciali

Ok alla fiducia anche dal Senato. La manovra ora è legge. Per la sanità un finanziamento complessivo di 136,5 miliardi nel 2025. Dal personale alla farmaceutica, ecco tutte le misure
tutti gli speciali

iPiùLetti [7 giorni] [30 giorni]
1 Stati Uniti. L'amministrazione Trump si starebbe preparando a licenziare migliaia di dipendenti dei dipartimenti della Salute
2 Assunzioni e incompatibilità dei medici specializzandi. Da Anaao Giovani e Als un vademecum per saperne di più
3 Gli Oss contro una politica che si ostina a ignorarli

La proprietà intellettuale è riconducibile alla fonte specificata in testa alla pagina. Il ritaglio stampa è da intendersi per uso privato

quotidianosanità.it
Quotidiano on line di informazione sanitaria

deve condurre una vita normale, deve poter accedere all'istruzione, allo sport e al mondo del lavoro come una persona qualunque - dichiara Labate -. Ci auguriamo infine – conclude l'esperto – una sinergia di intenti tra le società scientifiche e le associazioni di pazienti nella lotta allo stigma sull'epilessia nei tavoli parlamentari e legislativi".

In campo anche la Fondazione Lice (Lega Italiana contro l'Epilessia), che in occasione della Giornata mondiale ha lanciato la campagna "Siediti, ascolta e comprendi. Un battito d'ali per un grande cambiamento" Il colore viola, simbolo universale del pregiudizio e della discriminazione ancora oggi legati all'Epilessia; la Triple Bench, l'originale panchina viola disegnata da Chris Bangle e realizzata per LICE da Big Bench Community Project, dove sedersi per ascoltare e comprendere, mettendo al centro la Persona con Epilessia; il volo di farfalle, a simboleggiare il butterfly effect, così definito nella Treccani "infinitesime variazioni nelle condizioni iniziali che producono variazioni grandi e crescenti": questi gli elementi principali che ricorrono quest'anno nella nuova Campagna di Fondazione LICE con l'obiettivo di diffondere una corretta conoscenza delle Epilessie e favorire, quindi, in un crescendo, l'abbattimento dello stigma che tuttora circonda le Persone affette da Epilessia e i loro familiari e caregiver.

"La Giornata Internazionale per l'Epilessia rappresenta un'importante occasione per sensibilizzare le Istituzioni su una condizione che colpisce milioni di persone in tutto il mondo – sottolinea in una nota il Sen. **Ignazio Zullo,** membro della 10ª Commissione permanente, che ha partecipato alla presentazione della campagna Lice -. È fondamentale promuovere la consapevolezza e l'inclusione, garantendo che chi soffre di epilessia riceva il supporto e le cure necessarie per vivere una vita piena e dignitosa. Come Relatore dei disegni di legge in materia presso la 10° Commissione del Senato, rinnovo il mio impegno affinché i bisogni dei pazienti trovino da parte della politica una risposta efficace e tempestiva".

"Sarà una grande emozione anche quest'anno – dichiara **Oriano Mecarelli,** presidente della Fondazione Epilessia LICE – poter assistere all'installazione di nuove panchine viola dedicate all'Epilessia, ad oggi sono oltre 40 su tutto il territorio nazionale. L'obiettivo della Campagna di Fondazione LICE per il 2025 è quello di far conoscere le problematiche psico-sociali correlate all'Epilessia attraverso il linguaggio universale dell'arte, con performance che includeranno danza, musica, teatro e arti visive, come strumento di educazione e consapevolezza, al fine di sensibilizzare il pubblico sulla condizione delle persone che ne soffrono".

Nella serata del 10 febbraio numerosi monumenti ed edifici pubblici italiani, come il Colosseo a Roma, si illumineranno di viola. Sempre a Roma, domenica 16 febbraio a cura di LICE sarà installata presso il MAXXI - Museo Nazionale delle Arti del XXI Secolo - la Triple Bench, panchina viola progettata dal designer statunitense Chris Bangle, fondatore del Big Bench Community Project, e attorno ad essa si svolgeranno performance artistiche a cura degli allievi e professionisti della Rome University of Fine Arts (RUFA) e la performance live dello street artist Luca Vollono (@lucamaleonte) che dipingerà dal vivo una grande tela con la rappresentazione del volo di farfalle, simbolo della Giornata.

Contestualmente, a partire dal 10 febbraio, attività di questo tipo prenderanno il via in molte altre città italiane, con l'intento di diffondere, il più possibile sul territorio nazionale, l'installazione di nuove panchine viola e la realizzazione di murali (anche su pareti fisse) con rappresentazioni evocative dei simboli descritti, in particolare del volo di farfalle viola.

"Siamo davvero felici di annunciare la Campagna 2025 - evidenzia **Carlo Andrea Galimberti,** presidente LICE – che proseguirà tutto l'anno portando avanti progetti di ampio respiro. Anche in questa nuova edizione, vogliamo ribadire il nostro impegno contro lo stigma sociale nei confronti delle Persone con Epilessia per continuare a sensibilizzare tutta la comunità. L'Epilessia è una malattia cronica che impatta inevitabilmente sulla vita quotidiana di chi ne soffre e di chi se ne prende cura. LICE da sempre sostiene le Persone con Epilessia, affinché non si arrendano alla propria condizione, lottando per raggiungere una sempre migliore qualità di vita".

La Giornata Internazionale per l'Epilessia darà il via a numerose iniziative che LICE supporterà per tutto il 2025 e che dal mese di marzo si concentreranno anche sull'organizzazione di un contest nazionale dedicato alla comunicazione visiva e al design per gli studenti dei Licei Artistici e degli Istituti Professionali, e per gli allievi di alcune Accademie d'Arte, che verranno invitati a creare elaborati artistici sul tema dell'Epilessia, utilizzando come fil rouge simbolico la panchina e la farfalla viola. Alla scuola vincitrice Fondazione LICE donerà una panchina viola da collocare nel proprio cortile interno e un premio in denaro.

10 febbraio 2025

© Riproduzione riservata

4 Giù le mani della politica dal 'mercato' delle lauree in Medicina

5 Medicina generale. Il presidente della Regione Lazio si schiera per la dipendenza, Rocca: "Sì alla riforma, troppe difficoltà per i cittadini. Se una periferia è sguarnita devo poterla coprire"

6 Quando la nave affonda

7 Ancora attacchi ingiustificati ai medici di famiglia

8 Medici, spezzata la compattezza di cui avremmo tanto bisogno

9 Medici di famiglia dipendenti. Cimo-Fesmed: "Riforma pericolosa anche per gli ospedalieri"

10 Medici di famiglia e dipendenza. Sparano (Fimmg Napoli): "Ribellarsi ora o i cittadini resteranno senza assistenza"

Altri articoli in Scienza e Farmaci

Tracciatura farmaci. In vigore il decreto di recepimento delle norme Ue, due anni di adeguamento per nuovo imballaggio

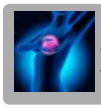
Tumore del seno. L'impatto della paura della recidiva nella vita quotidiana

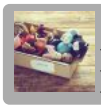
Tossicità nei giocattoli. Pfas e bisfenoli pericolosi per i bambini. Medici e pediatri chiedono regole stringenti

Sorda da entrambe le orecchie, riacquista l'udito dopo intervento a Torino

Depressione post parto. Contrastarla con il canto si può. Al via la seconda fase dello studio 'Music and Motherhood'

Giornata internazionale contro le mutilazioni femminili. L'appello di Unfpa, Unicef e Oms ai Paesi: "Lavorare insieme per porre fine a questa pratica una volta per tutte"

Quotidianosanità.it
Quotidiano online d'informazione sanitaria.
QS Edizioni srl
P.I. 12298601001

Sede legale e operativa:
Via della Stelletta, 23
00186 - Roma

Direttore responsabile
Luciano Fassari

Direttore editoriale
Francesco Maria Avitto

Tel. (+39) 06.89.27.28.41

info@qsedizioni.it

redazione@qsedizioni.it

Coordinamento Pubblicità
commerciale@qsedizioni.it

Copyright 2013 © QS Edizioni srl.
Tutti i diritti sono riservati
- P.I. 12298601001
- iscrizione al ROC n. 23387
- iscrizione Tribunale di Roma n. 115/3013 del 22/05/2013

Riproduzione riservata.
Policy privacy

La proprietà intellettuale è riconducibile alla fonte specificata in testa alla pagina. Il ritaglio stampa è da intendersi per uso privato

LINK: https://askanews.it/2025/02/10/salute-al-cardarelli-presi-in-carico-800-pazienti-con-epilessia/

CAMPANIA CRONACA

Salute, al Cardarelli presi in carico 800 pazienti con epilessia

Ospedale Napoli si tinge di viola per International Epilpepsy Day

FEB 10, 2025 Salute

Napoli, 10 feb. (askanews) – Il Cardarelli si è tinto di viola per la Giornata internazionale dell'Epilessia, l'International Epilepsy Day in programma oggi in oltre 180 Paesi per sensibilizzare la popolazione su una delle patologie neurologiche più diffuse. Anche quest'anno l'ospedale napoletano ha aderito all'appello della Lice (Lega italiana Contro L'Epilessia) proiettando una luce viola sulla facciata del suo padiglione monumentale con lo scopo di accendere un riflettore sulla malattia, che in Italia colpisce tra le 500-600 mila persone e oltre 50 milioni in tutto il mondo. Le crisi epilettiche sono manifestazioni clinicamente molto variegate, che insorgono improvvisamente e hanno breve durata (da pochi secondi a pochi minuti), sono determinate da impulsi elettrici abnormi di uno o più gruppi di neuroni "ipereccitabili". L'epilessia è stata riconosciuta come malattia sociale dall'Organizzazione mondiale della Sanità (OMS) già dal 1965, tuttavia ancora oggi viene tenuta nascosta per motivi psicologici e personali. Persiste, infatti, uno stigma sociale rispetto al paziente epilettico, che procura discriminazioni ed emarginazione. Un ostacolo alla cura e alla conoscenza che la Giornata internazionale dell'Epilessia intende combattere. Il Cardarelli adotta una presa in carico globale dei pazienti, che vengono seguiti sia dopo l'accesso in pronto soccorso da parte dell'équipe di Neurologia, diretta da Vincenzo Andreone, che in elezione attraverso il Centro Epilessia di cui è responsabile Marianna Pezzella, afferente alla unità operativa complessa di Neurofisiopatologia diretta da Francesco Habetswallner, riconosciuto dalla Lice (Lega italiana Contro L'Epilessia) come centro medico di II livello. Oltre 800 i pazienti presi in carico, con possibilità di visite specialistiche in tre giorni settimanali (lunedì mattina, martedì mattina, giovedì pomeriggio). Il Cardarelli è anche impegnato con il Santobono Pausilipon nella gestione della transizione della malattia dall'infanzia all'età adulta. Presso il Centro è possibile effettuare l'elettroencefalogramma in veglia, in privazione di sonno e video-elettroencefalogramma. Il Cardarelli partecipa, inoltre, a trial farmacologici, con possibilità di accesso alle più innovative terapie antiepilettiche, come la stimolazione vagale.

Il Gioco per PC Più Realistico del 2025

info &
Non è più ne
pungere spe
testare la gli
Sponsored by:
askanew
Segui
askanews
28 minuti fa
#Sanremo, le imm
che si commuove
madre
1 Comme
askanews

La proprietà intellettuale è riconducibile alla fonte specificata in testa alla pagina. Il ritaglio stampa è da intendersi per uso privato

La proprietà intellettuale è riconducibile alla fonte specificata in testa alla pagina. Il ritaglio stampa è da intendersi per uso privato

LiberoQuotidiano.it

LINK: https://www.liberoquotidiano.it/video/tv-news/41577608/epilessia-al-via-campagna-di-sensibilizzazione-di-fondazione-lice.html

Condividi:

HOME / TV NEWS - ASKANEWS

Epilessia, al via campagna di sensibilizzazione di Fondazione LICE

10 febbraio 2025

Milano, 10 feb. (askanews) - "Siediti, ascolta e comprendi. Un battito d'ali per un grande cambiamento": è questa la nuova campagna di disease awareness 2025 di Fondazione LICE

La proprietà intellettuale è riconducibile alla fonte specificata in testa alla pagina. Il ritaglio stampa è da intendersi per uso privato

LiberoQuotidiano.it

cambiamento : è questa la nuova campagna di disease awareness 2025 di Fondazione LICE presentata in occasione della Giornata Internazionale per l'epilessia davanti a rappresentanti delle Istituzioni e alle principali associazioni nazionali e internazionali delle persone colpite da questa patologia.

Il colore viola, simbolo universale del pregiudizio e della discriminazione ancora oggi legati all'epilessia; la Triple Bench, l'originale panchina viola disegnata da Chris Bangle e realizzata per LICE da Big Bench Community Project, dove sedersi per ascoltare e comprendere, mettendo al centro la persona con epilessia; il volo di farfalle, a simboleggiare il butterfly effect, ossia le "infinitesime variazioni nelle condizioni iniziali che producono variazioni grandi e crescenti": questi gli elementi principali della nuova campagna di Fondazione LICE che ha l'obiettivo di diffondere una corretta conoscenza delle epilessie e favorire, quindi l'abbattimento dello stigma che tuttora circonda le persone che ne sono colpite e i loro familiari e caregiver.

"È fondamentale promuovere la consapevolezza e l'inclusione, garantendo che chi soffre di epilessia riceva il supporto e le cure necessarie per vivere una vita piena e dignitosa", ha detto il senatore Ignazio Zullo, impegnato a portare i bisogni dei pazienti all'attenzione della politica.

Per Fondazione LICE e per il suo presidente Oriano Mecarelli l'obiettivo della campagna è far conoscere le problematiche psico-sociali correlate all'epilessia attraverso il linguaggio universale dell'arte, per sensibilizzare il pubblico sulla condizione delle persone che ne soffrono".

La Fondazione ha inoltre promosso diverse iniziative di sensibilizzazione, dall'illuminazione di edifici pubblici come il Colosseo fino a un contest nazionale per studenti invitati a creare elaborati artistici sul tema dell'epilessia, utilizzando come fil rouge simbolico la panchina e la farfalla viola.

La proprietà intellettuale è riconducibile alla fonte specificata in testa alla pagina. Il ritaglio stampa è da intendersi per uso privato

IL MATTINO.it

LINK: https://www.ilmattino.it/napoli/cronaca/cardarelli_napoli_ospedale_epilessia_day_viola_ultime_notizie-8648272.html

Cardarelli Napoli, l'ospedale si tinge di viola per l'International Epilepsy Day

In carico presso l'ospedale oltre 800 persone. Un ambulatorio dedicato visita tre volte alla settimana i pazienti

Ospedale Cardarelli

di Mautone Ettore

M ARTICOLO RISERVATO AGLI ABBONATI PREMIUM

Lunedì 10 Febbraio 2025, 13:27

3 Minuti di Lettura

Molti si sono chiesti per quale motivo il Cardarelli stanotte si sia tinto di viola: è per la **Giornata internazionale dell'Epilessia**, l'International Epilepsy Day in programma oggi in oltre 180 Paesi per sensibilizzare la popolazione su una delle patologie neurologiche più diffuse. Anche quest'anno l'ospedale napoletano ha aderito all'appello della Lice (Lega italiana Contro L'Epilessia) **proiettando una luce viola sulla facciata del suo padiglione monumentale** con lo scopo di accendere un riflettore sulla malattia, che in Italia colpisce tra le 500-600 mila persone e oltre 50 milioni in tutto il mondo.

APPROFONDIMENTI

La proprietà intellettuale è riconducibile alla fonte specificata in testa alla pagina. Il ritaglio stampa è da intendersi per uso privato

IL MATTINO.it

Cardarelli arriva il corso sulla neuroendoscopia

Cardarelli Bollino Blu della fondazione Onda

Napoli, intervento al Monaldi: impiantato cuore

Le crisi epilettiche sono manifestazioni clinicamente molto variegate, che insorgono improvvisamente e hanno breve durata (da pochi secondi a pochi minuti), sono determinate da impulsi elettrici abnormi di uno o più gruppi di neuroni "ipereccitabili". L'epilessia è stata riconosciuta come malattia sociale dall'**Organizzazione Mondiale della Sanità** (OMS) già dal 1965, tuttavia ancora oggi viene tenuta nascosta per motivi psicologici e personali. Persiste infatti uno stigma sociale rispetto al paziente epilettico, che procura discriminazioni ed emarginazione. Un ostacolo alla cura e alla conoscenza che la Giornata internazionale dell'Epilessia intende combattere.

adv

Napoli, al Cardarelli un centro per la Miastenia gravis

Il Cardarelli adotta una presa in carico globale dei pazienti, che vengono

La proprietà intellettuale è riconducibile alla fonte specificata in testa alla pagina. Il ritaglio stampa è da intendersi per uso privato

IL MATTINO.it

seguiti sia dopo l'accesso in pronto soccorso da parte dell'équipe di Neurologia, diretta da **Vincenzo Andreone**, che in elezione attraverso il Centro Epilessia di cui è responsabile **Marianna Pezzella**, afferente alla unità operativa complessa di Neurofisiopatologia diretta da **Francesco Habetswallner**, riconosciuto dalla Lice (Lega italiana Contro L'Epilessia) come centro medico di II livello. Oltre 800 i pazienti presi in carico, con possibilità di visite specialistiche in tre giorni settimanali (lunedì mattina, martedì mattina, giovedì pomeriggio). Il Cardarelli è anche impegnato con il Santobono Pausilipon nella gestione della transizione della malattia dall'infanzia all'età adulta.

Presso il Centro è possibile effettuare l'elettroencefalogramma in veglia, in privazione di sonno e Video-elettroencefalogramma. Il Cardarelli partecipa inoltre attivamente a trial farmacologici, con possibilità di accesso alle più innovative terapie antiepilettiche, come la stimolazione vagale.

Per fissare un appuntamento per la visita è necessaria l'impegnativa per visita neurologica e prenotazione al Cup. Il Centro è ubicato al Pad F, IV piano. Ulteriori informazioni alla mail centroepilessia.nfp@aocardarelli.it oppure neuro.muscolare@aocardarelli.it. E' possibile infine contattare anche telefonicamente il Centro ai numeri 0817472513/2514.

© RIPRODUZIONE RISERVATA

LEGGI ANCHE

L'OPERAZIONE

Blitz anti camorra a Pomigliano contro due clan: 27 arresti

IL CASO

La proprietà intellettuale è riconducibile alla fonte specificata in testa alla pagina. Il ritaglio stampa è da intendersi per uso privato

LINK: https://cittadi.it/epilessia-al-via-campagna-di-sensibilizzazione-di-fondazione-lice/

Epilessia, al via campagna di sensibilizzazione di Fondazione LICE

video news › Epilessia, al via campagna di sensibilizzazione di Fondazione LICE

TAGS al via campagna di sensibilizzazione di Fondazione LICE Epilessia

10/02/2025

"Siediti, ascolta e comprendi". Battiti d'ali, panchine e cambiamento

By clicking "Accept", you agree to Dailymotion's and its partners' use of non-

La proprietà intellettuale è riconducibile alla fonte specificata in testa alla pagina. Il ritaglio stampa è da intendersi per uso privato

essential cookies to personalize and measure ads and content, share data with our affiliates and allow you to share on social media. Learn more

Personalize Accept

Milano, 10 feb. (askanews) – "Siediti, ascolta e comprendi. Un battito d'ali per un grande cambiamento": è questa la nuova campagna di disease awareness 2025 di Fondazione LICE presentata in occasione della Giornata Internazionale per l'epilessia davanti a rappresentanti delle Istituzioni e alle principali associazioni nazionali e internazionali delle persone colpite da questa patologia.Il colore viola, simbolo universale del pregiudizio e della discriminazione ancora oggi legati all'epilessia; la Triple Bench, l'originale panchina viola disegnata da Chris Bangle e realizzata per LICE da Big Bench Community Project, dove sedersi per ascoltare e comprendere, mettendo al centro la persona con epilessia; il volo di farfalle, a simboleggiare il butterfly effect, ossia le "infinitesime variazioni nelle condizioni iniziali che producono variazioni grandi e crescenti": questi gli elementi principali della nuova campagna di Fondazione LICE che ha l'obiettivo di diffondere una corretta conoscenza delle epilessie e favorire, quindi l'abbattimento dello stigma che tuttora circonda le persone che ne sono colpite e i loro familiari e caregiver."È fondamentale promuovere la consapevolezza e l'inclusione, garantendo che chi soffre di epilessia riceva il supporto e le cure necessarie per vivere una vita piena e dignitosa", ha detto il senatore Ignazio Zullo, impegnato a portare i bisogni dei pazienti all'attenzione della politica. Per Fondazione LICE e per il suo presidente Oriano

La proprietà intellettuale è riconducibile alla fonte specificata in testa alla pagina. Il ritaglio stampa è da intendersi per uso privato

politica.Per Fondazione LICE e per il suo presidente Oriano Mecarelli l'obiettivo della campagna è far conoscere le problematiche psico-sociali correlate all'epilessia attraverso il linguaggio universale dell'arte, per sensibilizzare il pubblico sulla condizione delle persone che ne soffrono".La Fondazione ha inoltre promosso diverse iniziative di sensibilizzazione, dall'illuminazione di edifici pubblici come il Colosseo fino a un contest nazionale per studenti invitati a creare elaborati artistici sul tema dell'epilessia, utilizzando come fil rouge simbolico la panchina e la farfalla viola.

La proprietà intellettuale è riconducibile alla fonte specificata in testa alla pagina. Il ritaglio stampa è da intendersi per uso privato

LINK: https://quotidianodibari.it/giornata-dellepilessia-mecarelli-fondazione-lice-liste-dattesa-ancora-lunghissime/

Salute

Giornata dell'epilessia, Mecarelli (Fondazione Lice): 'Liste d'attesa ancora lunghissime'

AdnKronos

2 minuti di lettura

ACQUISTA IL GIORNALE DI OGGI

CLICCA QUI
E ACQUISTA LA TUA COPIA

ACQUISTA LE COPIE ARRETRATE

CLICCA QUI
E ACQUISTA LE TUE COPIE ARRETRATE

Articoli più popolari

Nuova partenza per il Bif&st 2025. Verso il futuro valorizzando il nostro Sud
2 ore fa

Decaro: "Bari non meritava di essere associata alla mafia". ' Gasparri:"Chi tira sospiro di sollievo dovrebbe chiudersi a riflettere"
2 ore fa

Piantedosi scioglie l'enigma, niente

La proprietà intellettuale è riconducibile alla fonte specificata in testa alla pagina. Il ritaglio stampa è da intendersi per uso privato

(Adnkronos) – Le liste d'attesa "riguardano anche l'epilessia e sono lunghissime. C'è stato il pensionamento di molti specialisti negli ultimi anni, me compreso, che non sono stati rimpiazzati. Così oggi i colleghi rimasti nei centri pubblici si ritrovano con un bacino di pazienti cronici molto grande. Parliamo di persone che devono essere seguite e devono fare l'elettroencefologramma ma tra un appuntamento e l'altro può passare anche un anno, un situazione non omogenea in tutta Italia perché ci sono regioni che hanno tempi migliori – Emilia Romagna, Lombardia e la Toscana – ma poi c'è tutto il problema del Sud dove l'organizzazione è piena di deficit e si è costretti alla migrazione. A pagarne le spese sono i bambini e le loro famiglie che devono rivolgersi ai centri del Centro Nord, come il Bambino Gesù di Roma, il Meyer di Firenze, il Gaslini di Genova o il Besta di Milano". A fare il punto con l'Adnkronos Salute è Oriano Mecarelli, presidente Fondazione Lice (Lega italiana contro l'epilessia), in vista della Giornata internazionale per l'epilessia il 10 febbraio. Lice e Fondazione Lice organizzazione lunedì una conferenza stampa a Roma a Palazzo Baldassini. L'epilessia è una delle malattie neurologiche più diffuse, per questo l'Organizzazione mondiale della sanità ha riconosciuto l'epilessia come malattia sociale. Si stima che nei Paesi industrializzati interessi circa 1 persona su 100: in Italia soffrono di epilessia circa 600mila persone, ben 6 milioni in Europa. Nei Paesi a reddito elevato, l'incidenza dell'epilessia presenta due picchi, rispettivamente nei primi anni di vita e dopo i 75 anni. "Uno dei problemi che dobbiamo affrontare – aggiunge Mecarelli – è legato alla transizione di tutti i piccoli pazienti che crescendo dovrebbero abbandonare i centri pediatrici per quelli per gli adulti ma ci sono difficoltà. Questo insieme alla distribuzione delle strutture sul territorio, che devono essere dotate del personale adeguato e specializzato, e al dover sfruttare meglio la telemedicina, sono le maggiori priorità che abbiamo

La Lice e la Fondazione Lice da sempre si battono contro lo stigma della malattia. "Fino a 20 anni l'epilessia non veniva citata da nessuna parte – ricorda il professore – dal 2000 in poi anche a quello che facciamo noi per le campagne di comunicazione è cambiato qualcosa e se ne parla di più sui media e anche online. Ma lo stigma non è stato abbattuto – rimarca – la diagnosi di epilessia spaventa e quasi mai chi la riceve ha le informazioni giuste e la legge non tutela obiettivamente tutti i diritti delle persone con epilessia. Alcuni la nascondono per poter lavorare, conosco anche chirurghi che ne soffrono, ma ci sono tante forme di epilessia e se si hanno quelle resistenti ai farmaci – che sono più di un terzo – la vita si complica. Ci sono problemi per l'inserimento scolastico e lavorativo". "Serve un maggior impegno delle istituzioni: ancora è fermo alla X Commissione del Senato il disegno di legge sull'epilessia. Spero che si possa accelerare su questo fronte", conclude Mecarelli. —cronacawebinfo@adnkronos.com (Web Info)

Pubblicato il 8 Febbraio 2025

#adnkronos #salute

Condividi

scioglimento solo commissariamento di Amtab, Amiu e Multiservizi
3 ore fa

Verso Juve Stabia – Bari, Longo dovrebbe scegliere il 'prof' Maiello in mediana e la coppia Falletti-Favilli
3 ore fa

Molfetta, soldi per saltare le liste d'attesa: dirigente medico arrestato dai carabinieri
1 giorno fa

Meteo

12 °C

Bari

Nubi sparse

12° - 11°
71%
1.34 km/h

Sab	Dom	Lun	Mar	Mer
12 °C	14 °C	14 °C	14 °C	14 °C

Oroscopo

La proprietà intellettuale è riconducibile alla fonte specificata in testa alla pagina. Il ritaglio stampa è da intendersi per uso privato

LINK: https://www.genova24.it/2025/02/epilessia-la-fontana-di-de-ferrari-illuminata-di-viola-per-la-giornata-internazionale-415556/

TEMI DEL GIORNO:

SOSTEGNO

Epilessia, la fontana di De Ferrari illuminata di viola per la giornata internazionale

Lunedì 10 febbraio Genova aderisce alla campagna mondiale di sensibilizzazione

di **Redazione** 09 Febbraio 2025 10:42

2 min

STAMPA

La proprietà intellettuale è riconducibile alla fonte specificata in testa alla pagina. Il ritaglio stampa è da intendersi per uso privato

Genova24.it

Genova. Domani, lunedì 10 febbraio, ricorre la Giornata Internazionale dell'Epilessia che promuove la consapevolezza su questa condizione neurologica cronica, poco conosciuta, e per questo ancora soggetta a pregiudizi e discriminazione. La Giornata mira a incrementare la conoscenza e a sensibilizzare la popolazione generale riguardo i problemi affrontati da chi ne è affetto e dalle loro famiglie. Il Comune di Genova, in collaborazione con Aster, vi aderisce illuminando di viola la fontana di piazza De Ferrari e il castello di Nervi. Anche quest'anno sono più di 130 i Paesi partecipanti all'iniziativa.

L'epilessia è una patologia assai comune e con tale impatto sulla qualità della vita di chi ne è affetto da essere riconosciuta come "malattia sociale" dall'Organizzazione Mondiale della Sanità. Può insorgere a qualsiasi età, con picchi di incidenza fra i bambini e gli over 65, colpendo l'1 per cento della popolazione. Si stima che nel mondo siano circa 60 milioni le persone che vivono questa malattia in fase attiva con crisi persistenti o siano sotto trattamento, un decimo di queste sono in Europa. In Italia le persone ad esserne affette sono circa 500mila, con un aumento pressoché costante di 30mila casi annui.

Le cause dell'epilessia sono molteplici e vanno da una predisposizione genetica a traumi cranici, da malformazioni e tumori a malattie infiammatorie del sistema nervoso. I farmaci attualmente disponibili consentono di controllare le crisi in circa il 70% dei casi, mentre in un altro 30% le crisi sono resistenti ai trattamenti farmacologici. Al momento non sono disponibili farmaci in grado di prevenire l'insorgenza dell'epilessia in chi è a rischio perché affetto da una patologia che ne favorisce la comparsa. Una guida esaustiva su questa patologia è scaricabile al link: www.lice.it/pdf/2018_guida_alle_epilessie_ALTA.pdf.

In Italia è attiva la Lega Italiana Contro l'Epilessia (LICE), società scientifica di riferimento con oltre 1300 specialisti affiliati, presieduta da Carlo Andrea Galimberti ed il cui vicepresidente Flavio Villani è direttore dell'Unità Operativa Neurofisiopatologia e Centro Regionale per l'Epilessia dell'Ospedale Policlinico San Martino di Genova. Esistono inoltre numerose associazioni laiche che condividono con i medici collaborazioni e iniziative.

La proprietà intellettuale è riconducibile alla fonte specificata in testa alla pagina. Il ritaglio stampa è da intendersi per uso privato

CITTÀ DELLA SPEZIA
il quotidiano on line della Spezia e provincia

LINK: https://www.cittadellaspezia.com/2025/02/09/metti-in-panchina-lepilessia-in-provincia-una-conferenza-sul-tema-per-i-ragazzi-del-costa-583867...

CITTÀ DELLA SPEZIA
il quotidiano on line della Spezia e provincia

TEMI DEL GIORNO:

COL PROFESSOR LINO NOBILI

"Metti in panchina l'epilessia", in Provincia una conferenza sul tema per i ragazzi del Costa

Comunicato Stampa 09 Febbraio 2025 14:53

COMMENTA

1 min

STAMPA

La proprietà intellettuale è riconducibile alla fonte specificata in testa alla pagina. Il ritaglio stampa è da intendersi per uso privato

CITTÀ DELLA SPEZIA
il quotidiano on line della Spezia e provincia

Lunedì 10 febbraio sarà la giornata internazionale per l'epilessia, la Provincia della Spezia ospita l'evento "Metti in panchina l'epilessia" organizzato dalla Fondazione epilessia Lice e dalla Lega Italiana Contro l'Epilessia. Nell'occasione il professor Lino Nobili, primario dell'Unità operativa complessa del Gaslini, terrà una conferenza per i ragazzi del liceo classico Costa.
L'appuntamento è per le 9.30 di domani, lunedì 10, nel salone consiliare della Provincia.

Più informazioni

La Spezia

DELLA STESSA CITTÀ

COL PROFESSOR LINO NOBILI

La proprietà intellettuale è riconducibile alla fonte specificata in testa alla pagina. Il ritaglio stampa è da intendersi per uso privato

LINK: https://www.sanitainsicilia.it/giornata-nazionale-dellepilessia-asp-palermo-inaugura-la-panchina-viola-allaiuto-materno/

GIORNATA NAZIONALE DELL'EPILESSIA, ASP PALERMO INAUGURA LA "PANCHINA VIOLA" ALL'AIUTO MATERNO

Lunedì prossimo 10 febbraio, alle ore 10, **nel Presidio sanitario "Aiuto Materno" di via Lancia di Brolo 10 bis di Palermo verrà inaugurata**, alla presenza del Direttore sanitario dell'Asp, Antonino Levita, **la "panchina viola", momento simbolico di adesione al progetto della Lega italiana contro l'epilessia "metti in panchina l'epilessia".**

L'iniziativa rientra tra le attività organizzate dall'ambulatorio dedicato dell'Unità Operativa complessa di neuropsichiatria infantile dell'Azienda sanitaria provinciale **in occasione della "Giornata nazionale dell'epilessia".**

Previsto, nell'Aula Albeggiani dell'Aiuto Materno, anche uno **spazio di divulgazione scientifica aperto a pediatri, medici di base e operatori della scuola** ed un momento di festa dedicato ai bambini e alle loro famiglie.

di Redazione

© Riproduzione Riservata

© Riproduzione Riservata

Pubblicato il 9 Febbraio 2025 in Asp, Cronaca, News, Sanità in Sicilia

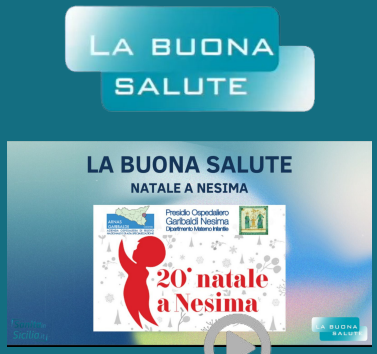

La Buona Salute 64° puntata: La nascita oggi tra cura, sfide e valori CLICCA PER IL VIDEO

La proprietà intellettuale è riconducibile alla fonte specificata in testa alla pagina. Il ritaglio stampa è da intendersi per uso privato

valdelsa.net

LINK: https://www.valdelsa.net/news/giornata-internazionale-per-lepilessia-il-10-febbraio-punto-di-ascolto-allaou-senese-106097

Giornata internazionale per l'epilessia, il 10 febbraio punto di ascolto all'Aou Senese

Lunedì 10 febbraio si celebra la giornata internazionale per l'epilessia, malattia che colpisce oltre 70 milioni

Redazione
Siena
08/02/2025
08:30

Lunedì 10 febbraio si celebra la giornata internazionale per l'epilessia, malattia che colpisce oltre 70 milioni di persone in tutto il mondo e che ancora oggi è gravata da pregiudizi e stigma. La giornata, patrocinata dalla International League Against Epilepsy (ILAE), dalla Lega Italiana Contro l'Epilessia (LICE) e Fondazione LICE, ha l'obiettivo di aumentare la consapevolezza ed educare l'opinione pubblica sui veri aspetti che riguardano l'epilessia e sulla impellente necessità di migliori trattamenti, di una migliore assistenza e di come ottenerli, e non ultimo di maggiori investimenti nella

La proprietà intellettuale è riconducibile alla fonte specificata in testa alla pagina. Il ritaglio stampa è da intendersi per uso privato

valdelsanet

ricerca.

L'Azienda ospedaliero-universitaria Senese organizza per lunedì 10 febbraio dalle ore 14.30 alle 16.30 un punto di ascolto per fornire informazioni sull'epilessia a tutte le persone interessate. I professionisti del Centro epilessia della Neurologia, diretta dal professor Nicola De Stefano, saranno a disposizione di pazienti e cittadini negli ambulatori della Libera Professione al lotto 1, piano 0.

© RIPRODUZIONE RISERVATA

Argomenti:

siena (1342) | aou senese (205) | ospedale le scotte (140) | epilessia (1)

Condividi questo articolo:

POTREBBERO INTERESSARTI

La proprietà intellettuale è riconducibile alla fonte specificata in testa alla pagina. Il ritaglio stampa è da intendersi per uso privato

LINK: https://lanuovariviera.it/category/dal-territorio/grottammare/grottammare-si-illumina-di-viola-per-la-giornata-dellepilessia/

Sabato 8 Febbraio 2025
Ultimo aggiornamento 11:47

La Nuova Riviera

Search ...

Grottammare si illumina di viola per la Giornata dell'Epilessia

Lunedì 10 febbraio, l'atrio di Palazzo Ravenna sarà illuminato per sensibilizzare sulla patologia. L'iniziativa promossa da LICE e AMCE

Pubblicato il 8 Febbraio 2025

GROTTAMMARE. Anche quest'anno **Grottammare aderisce alla Giornata Internazionale dell'Epilessia**, rinnovando il proprio impegno nella sensibilizzazione su una patologia che colpisce milioni di persone in tutto il mondo.

Nella serata di lunedì 10 febbraio, l'atrio di **Palazzo Ravenna si colorerà di viola**, un gesto simbolico per testimoniare vicinanza a chi convive con l'epilessia e per combattere stigma e pregiudizi.

L'iniziativa è promossa dalla **Lega Italiana Contro l'Epilessia (LICE)** e dall'**Associazione Marchigiana Contro l'Epilessia**

La proprietà intellettuale è riconducibile alla fonte specificata in testa alla pagina. Il ritaglio stampa è da intendersi per uso privato

(AMCE), in collaborazione con la FANPIA – Famiglie Neuropsichiatria Infanzia Adolescenza. L'obiettivo è quello di **accendere i riflettori su una condizione neurologica ancora troppo spesso fraintesa**, con pesanti conseguenze sul piano sociale e lavorativo per chi ne soffre.

Secondo i dati dell'**Organizzazione Mondiale della Sanità (OMS)**, l'epilessia colpisce oltre **50 milioni di persone** nel mondo; in Europa, i casi sono circa **6 milioni**, mentre in Italia si stima che ne siano affette tra **500.000 e 600.000 persone**. Nonostante i progressi scientifici, il pregiudizio persiste: **molti credono erroneamente che sia una malattia mentale** o esclusivamente genetica, alimentando discriminazioni e isolamento.

Chi soffre di epilessia, spesso per paura del giudizio, **tende a nascondere la propria condizione**, con conseguenze sulla qualità della vita e sulla possibilità di accedere alle cure adeguate. Il rischio di sviluppare disturbi **depressivi e ansiosi** è infatti elevato.

L'**AMCE**, che fa parte della **Federazione Italiana Epilessia (FIE)**, si dedica al sostegno di pazienti e familiari attraverso servizi di **assistenza, consulenza e sensibilizzazione**, riunendo medici, operatori sanitari e cittadini per abbattere le barriere sociali ancora presenti.

La Nuova Riviera

Copyright 2021 © Giotto Srls Tutti i diritti sono riservati | Per la pubblicità info@lanuovariviera.it | Sede: via Giotto Pittore, 4 – 63074 San Benedetto del Tronto (AP) | Telefono e Whatsapp: 349 006 9687 | Codice fiscale e partita Iva 0243790446 | Testata giornalistica iscritta al Registro della Stampa del Tribunale di Ascoli Piceno n.544 | Direttore Responsabile: Emidio Lattanzi
Privacy Policy

SEGUICI SU

La proprietà intellettuale è riconducibile alla fonte specificata in testa alla pagina. Il ritaglio stampa è da intendersi per uso privato

LINK: https://www.puglialive.net/foggia-un-battito-dali-per-un-grande-cambiamento-evento-di-sensibilizzazione-allepilessia-in-eta-pediatrica/

Puglialive
Quotidiano di informazione on line

SALUTE E SANITÀ

Foggia – Un battito d'ali per un grande cambiamento Evento di sensibilizzazione all'Epilessia in età pediatrica

Cerca
CERCA

FEBBRAIO 2025

L	M	M	G	V	S	D
					1	2
3	4	5	6	7	8	9
10	11	12	13	14	15	16
17	18	19	20	21	22	23
24	25	26	27	28		

« Gen

Puglia
Italia Regione

La proprietà intellettuale è riconducibile alla fonte specificata in testa alla pagina. Il ritaglio stampa è da intendersi per uso privato

La **Struttura Complessa di Neuropsichiatria Infantile** del Policlinico di Foggia ha organizzato congiuntamente alla **Scuola Statale Primaria San Giovanni Bosco** di Foggia **in data 10 febbraio 2025**, in occasione della Giornata Internazionale dell'Epilessia, un incontro, patrocinato dalla Lega Italiana contro l'Epilessia, dal titolo: **"Siediti, ascolta e comprendi. Un battito d'ali per un grande cambiamento".**

L'epilessia è una sindrome neurologica ancora poco conosciuta, nonostante la sua frequenza e, per questo, non del tutto scevra da pregiudizi relativi agli ostacoli che la patologia pone rispetto ad un normale svolgimento delle attività quotidiane e sociali, oltre che al rendimento scolastico.

L'evento, che si terrà alle **ore 16.00** presso la Scuola Statale Primaria San Giovanni Bosco di Foggia, sarà introdotto dalla **Dirigente Scolastica Dott.ssa Maria Cianci**, cui seguiranno i saluti della **Dott.ssa Anna Nunzia Polito, Direttore della Struttura Complessa di Neuropsichiatria Infantile** del "Policlinico Foggia".

Meteo Puglia

Recent Posts

Lunedì 10 e 24 febbraio | LECCE | Due incontri sulla pedagogia Montessori e sui materiali di sviluppo per Prima Persona Plurale alla Biblioteca L'Acchiappalibri
Clean Up Molfetta-Brindisi, Sasso: «Sarà una gara importante per confermarci»
BIF&ST 2025 a Bari dal 22 al 29 marzo
Taranto – "CITTÀ EUROPEA DELLO SPORT": UNA PARATA PER SALUTARE L'AVVIO DELLE MANIFESTAZIONI
VOLLEY / SERIE A3 CREDEM BANCA_GIRONE BLU_TURNO DI RIPOSO PER LA JOY VOLLEY NEL GIRONE BLU

La proprietà intellettuale è riconducibile alla fonte specificata in testa alla pagina. Il ritaglio stampa è da intendersi per uso privato

Le **Dottoresse Giuseppina Pustorino**, consigliere della segreteria regionale della LICE – Lega Italiana contro l'Epilessia, e **Giuseppina Leo**, Dirigenti Medici della Struttura Complessa di Neuropsichiatria Infantiledel "Policlinico Foggia", relazioneranno sul tema dell'Epilessia in età evolutiva, con l'obiettivo di far conoscere gli interventi da effettuare nel caso si assista ad una crisi epilettica, di sperimentare la solidarietà e a non aver paura della malattia, ma saperla affrontare nel modo più giusto, superando pregiudizi e dolorose stigmatizzazioni sociali. A tale scopo, al termine dell'evento, sarà disponibile in privacy uno sportello d'ascolto rivolto alle famiglie e agli operatori scolastici.

L'evento sarà impreziosito dal Coro dei bambini della Scuola San Giovanni Bosco L'iniziativa rappresenta un'occasione importante per sensibilizzare e contribuire alla costruzione di una società più inclusiva e consapevole.

Condividi:

7 FEBBRAIO 2025

PRECEDENTE
Presentato oggi a Bari il progetto "Nessuno Escluso" programma nazionale per sensibilizzare la comunità penitenziaria sulla cultura giuridica e costituzionale

SUCCESSIVO
La Svizzera alla BIT, attività col treno ed altre proposte invernali.

Testata

Cerca

La proprietà intellettuale è riconducibile alla fonte specificata in testa alla pagina. Il ritaglio stampa è da intendersi per uso privato

Giornale di Puglia

LINK: https://www.giornaledipuglia.com/2025/02/giornata-internazionale-dellepilessia.html
Giornale di Puglia

Giornata Internazionale dell'Epilessia al Policlinico Foggia

Pubblicato:febbraio 06, 2025

FOGGIA - Attivo presso la Struttura di Neurologia Ospedaliera il Centro Regionale per l'Epilessia in collaborazione con la Struttura Semplice Dipartimentale di Neurofisiopatologia L'Epilessia è una malattia neurologica, circondata da pregiudizi e scarsa conoscenza, che registra un picco di incidenza nell'età evolutiva e negli anziani e nel 30% dei casi risulta essere resistente alla terapia farmacologica.

In occasione della Giornata Mondiale dell'Epilessia, il Centro per lo Studio e la Cura dell'Epilessia del Policlinico Foggia, riconosciuto a livello nazionale dalla LICE – Lega Italiana contro l'Epilessia e accreditato per le Epilessie Rare nella rete regionale pugliese, Responsabile la Dott.ssa Annarita Sabetta, della Struttura Complessa di Neurologia Universitaria, diretta dal Prof. Carlo Avolio (Dipartimento di Neuroscienze, Direttore il Dott. Ciro Mundi) ha promosso per martedì 11 febbraio 2025 l'evento "Un passo alla volta…mano nella mano…oltre le barriere".

Si tratterà di un incontro informativo sul tema dell'Epilessia che la Dott.ssa Sabetta e la sua equipe terranno alle ore 17.00 presso l'aula consiliare del Comune di Manfredonia. Inoltre, dal tramonto di lunedì 10 febbraio, il 5° piano del Blocco A presso cui è ubicata la Struttura di Neurologia Universitaria del Policlinico di Foggia e alcuni monumenti della Capitanata si illumineranno di viola, il colore dell'epilessia riconosciuto a livello mondiale per l'assonanza con la lavanda, fiore associato alla solitudine, che ricorda l'emarginazione che spesso vivono i pazienti affetti da questa patologia.

Al Policlinico di Foggia, inoltre, è attivo presso la Struttura Complessa di Neurologia Ospedaliera, diretta dal Dott. Ciro Mundi, il Centro Regionale per l'Epilessia, Responsabile Dott. Domenico Ciampanelli, in collaborazione con la Struttura Semplice Dipartimentale di Neurofisiopatologia Responsabile Dott.ssa Alessandra Mazzeo.

Per ulteriori informazioni, consultare il sito www.fondazionelice.it

Tags: Foggia Salute Salute e benessere

[redacted]

[redacted]

Ti potrebbero interessare

Visualizza tutti

Nuova Vecchia

La proprietà intellettuale è riconducibile alla fonte specificata in testa alla pagina. Il ritaglio stampa è da intendersi per uso privato

LINK: https://www.citynow.it/epilessia-gom-reggio-calabria-open-day-giornata-internazionale-2025/

Giornata dell'epilessia a Reggio: visite gratuite e sensibilizzazione al GOM

Per l'occasione, i monumenti e l'ospedale si tingeranno di viola

07 Febbraio 2025 - 10:26 | Comunicato Stampa

La proprietà intellettuale è riconducibile alla fonte specificata in testa alla pagina. Il ritaglio stampa è da intendersi per uso privato

L'**epilessia** è una delle malattie neurologiche più diffuse nel mondo, tanto da essere riconosciuta come malattia sociale dall'**Organizzazione Mondiale della Sanità (OMS)**. Nei Paesi industrializzati, questa condizione neurologica interessa circa 1 persona su 100: si stima quindi che nel mondo le persone con epilessia siano oltre 50 milioni, che in Europa il numero si aggiri attorno ai 6 milioni e che la malattia interessi circa 500.000-600.000 casi in **Italia**.

Purtroppo ancora oggi tale patologia è gravata da **stigma** e **pregiudizi** che possono condizionare profondamente la vita di chi ne è affetto. È fondamentale promuovere una corretta conoscenza dell'epilessia, non solo per migliorare la gestione clinica, ma anche per abbattere le barriere sociali che ancora la circondano.

Lunedì 10 febbraio si celebra in tutto il mondo la **Giornata internazionale dell'Epilessia**, un'occasione per combattere preconcetti e disinformazione, promuovendo la corretta conoscenza, l'inclusione e il supporto.

Le iniziative del Grande Ospedale Metropolitano di Reggio Calabria

Anche il **Grande Ospedale Metropolitano di Reggio Calabria (G.O.M.)** aderisce con entusiasmo e impegno alla campagna di sensibilizzazione, attraverso le iniziative promosse dalla dr.ssa **Vittoria Cianci**, direttore f.f. della U.O.C. Neurologia nonché consigliere del consiglio direttivo della **Lega Italiana Contro l'Epilessia (LICE)**, e dal prof. **Edoardo Ferlazzo**, direttore f.f. del Centro Regionale Epilessie.

San Valentino al Pilone by Rare: un'esperienza gastronomica e romantica sullo Stretto

Reggio, Fratelli La Bufala riapre i battenti. Peppone: 'Sarà una festa per tutti'

San Valentino a Reggio Calabria: L'Amore si Celebra al Bar Pasticceria Villa Arangea – FOTO

Reggio, il gusto dell'amore: menù speciali e musica dal vivo per il tuo San Valentino

L'Hostaria dei Campi e la sua 'Milanese' con il tocco tipico della Calabria

ULTIME NOTIZIE

La mostra 'SalvArti' a Reggio: De Chirico, Dalí e Warhol tra i protagonisti

Reggio: tutto pronto per 'Il lettino in libreria, attualità e libere associazioni'

Giornata dell'epilessia a Reggio: visite gratuite e sensibilizzazione al GOM

Reggio, progetti Erasmus+: il Convitto Campanella amplia le opportunità in Europa

Reggina-Siracusa: designato l'arbitro per la sfida più importante della stagione

La proprietà intellettuale è riconducibile alla fonte specificata in testa alla pagina. Il ritaglio stampa è da intendersi per uso privato

Open Day – Il 14 febbraio, dalle ore 9:00 alle ore 13:00, presso il **Centro Regionale Epilessie** del G.O.M. di Reggio Calabria, i cittadini potranno effettuare visite gratuite, confrontarsi con un panel di esperti e ricevere materiale informativo sull'epilessia predisposto dalla *LICE*.

Monumenti illuminati di viola – Il 10 febbraio si illumineranno di viola il G.O.M., il **Castello Aragonese**, il **Monumento ai Caduti**, **Palazzo San Giorgio**.

La **Neurologia** e il **Centro Regionale Epilessie** del G.O.M. insieme per l'epilessia: più conoscenza, meno pregiudizi e meno paura!

Per saperne di più sulle attività del G.O.M., visita il sito www.gomrc.it e scarica l'*App GOM RC*.

Grande Ospedale Metropolitano | Reggio Calabria | Sanità

CITY NOW
The easy way to enjoy your life

ATTUALITÀ
SPORT
CULTURA
SPETTACOLO
STUDENTI
CUCINA
MODA
TECH
FOTO
VIDEO

PUBBLICITÀ
REDAZIONE
CONTATTI
PRIVACY POLICY

CityNow

Il Giornale online con le notizie di Reggio Calabria. Cronaca, Politica, Sport, Spettacolo, Moda, Cultura, Scuola, Musica, Cucina e Tecnologia
raccontati attraverso Articoli, Foto e Video.

Pubblicità

Pubblicità sul nostro giornale?
Richiedi info

Informazioni

Per inviarci segnalazioni, foto e video puoi contattarci tramite:
Mail
Facebook

Iscriviti

Indirizzo Email
ISCRIVITI
Ho letto e accetto i termini e condizioni della privacy policy

CityNow.it - Reg. Tribunale Reggio Calabria n 13/2013 | Coop. "Libero Nocera" ARL - Via Modena, 14 - 89132 Reggio Calabria - P.I. 00866240807

La proprietà intellettuale è riconducibile alla fonte specificata in testa alla pagina. Il ritaglio stampa è da intendersi per uso privato

LINK: https://www.ansa.it/sardegna/notizie/aou_cagliari_news/2025/02/07/epilessia-il-10-il-san-giovanni-di-dio-si-illumina-di-viola_898c4c59-4564-...

Segre: 'I bambini sono sacri, non devono essere toccati'

Google aggiunge filigrane su foto IA per contrastare i fake

La proprietà intellettuale è riconducibile alla fonte specificata in testa alla pagina. Il ritaglio stampa è da intendersi per uso privato

A Zurigo pattinaggio sul ghiaccio tutto al femminile

Google Maps compie 20 anni, ha 2 miliardi di utenti al mese

La pioggia dei satelliti Starlink minaccia l'atmosfera

Epilessia, il 10 il San Giovanni di Dio si illumina di viola

In Sardegna circa 14mila persone affette, 800 nuovi casi l'anno

CAGLIARI, 07 febbraio 2025, 12:03
Redazione ANSA

← - RIPRODUZIONE RISERVATA

La proprietà intellettuale è riconducibile alla fonte specificata in testa alla pagina. Il ritaglio stampa è da intendersi per uso privato

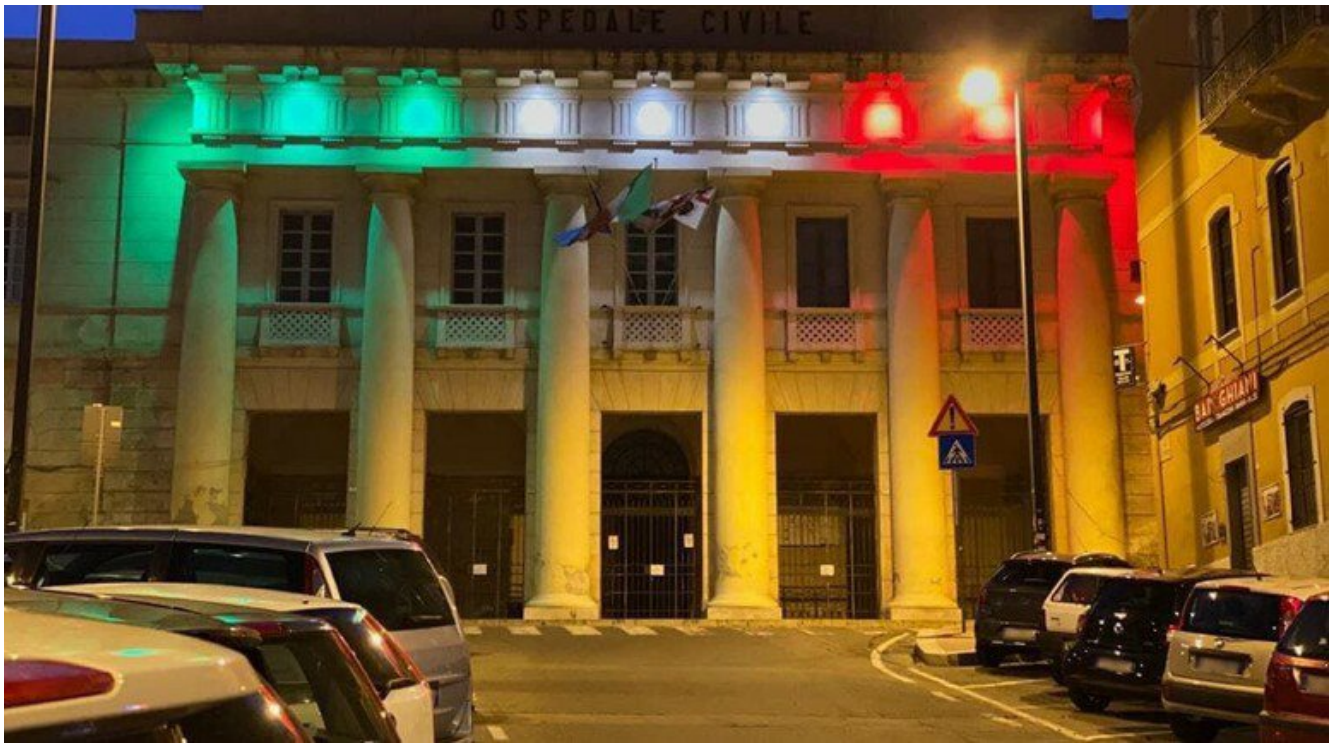

In collaborazione con AOU Cagliari NEWS

L'ospedale San Giovanni di Dio, nella notte tra il 10 e l'11 febbraio, si illuminerà di viola in occasione della giornata internazionale dell'epilessia.

La facciata dell'ospedale più antico di Cagliari verrà colorata per 24 ore, per sensibilizzare e promuovere l'informazione e la consapevolezza sulla malattia.

In Sardegna si stimano circa 14mila persone affette da epilessia, con quasi 800 nuovi casi e 900 nuove diagnosi annuali di crisi isolate. I dati epidemiologici sardi, riportati dal PDTA regionale, indicano una prevalenza di 6,62 persone ogni 1.000 abitanti, con picchi più alti tra i giovani (10-14 anni) e gli anziani (over 85 anni).

"Il centro Epilessia del Policlinico è centro di riferimento regionale di II livello certificato dall'associazione nazionale LICE - spiega la direttrice di Neurologia del Policlinico Duilio Casula, Monica Puligheddu - dedicato in particolare alla presa in carico delle forme farmacoresistenti, in grado di fornire le diverse opportunità terapeutiche mediche".

E sottolinea: "L'Azienda ospedaliero-universitaria di Cagliari è stata la prima in Sardegna ad avere attuato un percorso diagnostico terapeutico assistenziale (PDTA) per l'impianto dello stimolatore del nervo vago, una comprovata soluzione a lungo termine studiata per chi soffre di epilessia farmacoresistente. La valutazione prechirurgica - prosegue la professoressa Puligheddu - avviene in collaborazione coi centri nazionali di chirurgia dell'epilessia e la neuromodulazione con stimolazione del nervo vago è inoltre attivo il percorso di transizione con i colleghi del centro Epilessia Pediatrica della AOB per la presa in carico, una volta passati all'età adulta".

In collaborazione con AOU Cagliari NEWS

Condividi

La proprietà intellettuale è riconducibile alla fonte specificata in testa alla pagina. Il ritaglio stampa è da intendersi per uso privato

PISATODAY

LINK: https://www.pisatoday.it/benessere/salute/giornata-internazionale-epilessia-pisa-10-febbraio-2025.html

Venerdì, 7 Febbraio 2025
Sereno o poco nuvoloso

Accedi

SALUTE PORTA A LUCCA / VIA FEDERICO CHIARUGI

Giornata internazionale dell'epilessia: le iniziative a Pisa

L'appuntamento pisano è in programma il prossimo 10 febbraio negli spazi del Cus in via Chiarugi

Redazione

07 febbraio 2025 12:22

(foto d'archivio)

Il 10 febbraio ricorre in tutto il mondo la **Giornata internazionale dell'epilessia,** un'occasione per promuovere una corretta informazione, sensibilizzando l'opinione pubblica riguardo la malattia con l'obiettivo di affrontare e superare discriminazioni sociali, pregiudizi e ignoranza.

La Giornata è promossa dall'International League against epilepsy (Ilae), associazione che raccoglie professionisti della salute e scienziati che operano con il fine di garantire risorse educative e di ricerca essenziali per comprendere, diagnosticare e curare le persone con epilessia. Il

La proprietà intellettuale è riconducibile alla fonte specificata in testa alla pagina. Il ritaglio stampa è da intendersi per uso privato

PISATODAY

braccio italiano dell'Ilae, la Lega italiana contro l'epilessia (Lice), da anni è impegnata in campagne informative per diffondere la conoscenza della malattia e vincere lo stigma nei confronti di questa condizione.

Il tema di quest'anno a Pisa sarà lo sport - e l'attività motoria più in generale - come strumento per migliorare il benessere delle persone con epilessia. Oltre ai benefici fisici, lo sport offre infatti importanti vantaggi psicologici, contribuendo a rafforzare il senso di appartenenza a un gruppo, migliorando la fiducia in se stessi e promuovendo l'inclusione sociale, tutti aspetti particolarmente significativi per chi vive con l'epilessia.

La Giornata a Pisa - promossa dalla Lice, dalle Scuole di specializzazione in Neurologia e in Pediatria dell'Università di Pisa (dirette rispettivamente da Gabriele Siciliano e da Diego Peroni), dai corsi di laurea in Scienze motorie e dall'Aoup - si celebrerà nella sede del Centro universitario sportivo (Cus), in via Federico Chiarugi 5, per raccontare concretamente il valore dello sport nelle persone con epilessia.

Dopo i saluti istituzionali, interverranno Chiara Pizzanelli, Alessandro Orsini e Alice Bonuccelli, relazionando su aspetti scientifici e pratici dello sport nell'epilessia e narrando storie di atleti che hanno raggiunto elevati traguardi sportivi nonostante l'epilessia, grazie alla loro determinazione e perseveranza.

E' previsto poi un momento ludico in cui medici e persone con epilessia, adulti e bambini giocheranno insieme: grazie alla disponibilità degli spazi Cus si giocheranno, in parallelo, una partita di calcetto e una di pétanque. In questa modalità lo sport viene proposto anche come strumento di alleanza medico-paziente.

Per tutta la durata dell'iniziativa sarà disponibile una postazione informativa anche con materiale cartaceo presenziata dai medici Lice operanti nei Centri epilessia dell'adulto e del bambino. Il ricavato delle offerte libere sarà devoluto alla Federazione epilessia Lice ed a 'Io sto con Chiara', un nuovo progetto di fundraising per lo sviluppo dell'Ospedale Nuovo Santa Chiara in Cisanello.

L'evento sarà rivolto alla cittadinanza e a tutti gli operatori sanitari interessati.

© Riproduzione riservata

Si parla di **salute**

I più letti

1. SALUTE
'Cardiologie aperte': tempo di prevenzione anche all'ospedale San Cataldo del Cnr

2. SALUTE
Alle Officine Garibaldi il convegno 'Pisa in Voce 2025 - Incontro tra Scienza e Arte per la cura della Voce'

3. SALUTE
Salute dell'udito: un mese di visite gratuite a Pisa e San Giuliano Terme

In Evidenza

La proprietà intellettuale è riconducibile alla fonte specificata in testa alla pagina. Il ritaglio stampa è da intendersi per uso privato

Salute&Benessere

LINK: https://www.ansa.it/canale_saluteebenessere/notizie/medicina/2025/02/07/palazzi-in-viola-per-la-giornata-internazionale-dellepilessia_1bd172...

Sanremo 2025, gli artisti in gara si raccontano

Casual Friday, 30 anni dopo le regole ancora valide

La proprietà intellettuale è riconducibile alla fonte specificata in testa alla pagina. Il ritaglio stampa è da intendersi per uso privato

Salute&Benessere

Google aggiunge filigrane sulle foto modificate dall'IA per contrastare i fake

A Zurigo pattinaggio sul ghiaccio tutto al femminile

La pioggia dei satelliti Starlink minaccia l'atmosfera

Palazzi in viola per la Giornata internazionale dell'epilessia

Il 10 febbraio 2025 aderiscono ospedali e comuni delle Marche

ANCONA, 07 febbraio 2025, 12:55
Redazione ANSA

La proprietà intellettuale è riconducibile alla fonte specificata in testa alla pagina. Il ritaglio stampa è da intendersi per uso privato

Salute&Benessere

↑ - RIPRODUZIONE RISERVATA

Il secondo lunedì di Febbraio, dal 2016, ricorre la Giornata Internazionale dell'Epilessia, una delle patologie neurologiche maggiormente diffuse. Quest'anno la ricorrenza cade nella giornata del 10 Febbraio e, per l'occasione, è stata richiesta, in tale data, dalle ore 17.00 alla mezzanotte, la collaborazione degli Enti Pubblici per la sensibilizzazione al tema con l'illuminazione dei monumenti di colore "viola" (colore simbolo dell'epilessia). Nicoletta Foschi, medico Neurologo Epilettologa Responsabile del Centro Epilessia dell'Azienda Ospedaliero Universitaria delle Marche per la parte adulta e Carla Marini Medico Neuropsichiatria Infantile SOD Neuropsichiatria Infantile Azienda Ospedaliera Universitaria delle Marche - Ospedale Pediatrico G. Salesi, organizzano per la Lice (Lega Italiana Contro l'Epilessia) la Giornata Internazionale per l'Epilessia.

Per quanto riguarda le associazioni partecipano alle iniziative l'Amce è l'Associazione Marchigiana lotta Contro l'Epilessia che si occupa della patologia affetta dagli adulti per la Regione Marche, la cui Presidente è Gabriella Venanzi e la Fampia - Famiglie Neuropsichiatria Infanzia Adolescenza la cui presidente è Barbara Guidi. L'Epilessia è un insieme di condizioni che interessano l'1/1000 delle persone nel mondo indipendentemente da etnia e sesso.

Aderiscono all'illuminazione di viola nelle Marche: Da Sabato 8 a Lunedì 10 Febbraio l'Ospedale di Torrette di Ancona e l'Istituto Ipsia di Corridonia. Nella giornata del 10 febbraio l'Inrca delle sedi di Ancona, Osimo e Fermo, il Consiglio regionale - Assemblea Legislative delle Marche, enumerosi comuni: 13 nella Provincia di Ancona - Ancona, Castelfidardo, Chiaravalle, Corinaldo, Jesi, Fabriano, Loreto, Osimo, Senigallia, Serra de Conti, Sirolo, Sassoferrato e Tre Castelli; 9 nella Provincia di Fermo - Fermo, Falerone, Lapedona, Monte Vidon Corrado, Monte Rinaldo, Monte Urano, Moresco, Porto San Giorgio e Porto Sant'Elpidio; 5 nella Provincia di Ascoli Piceno - Ascoli Piceno, Grottammare, Monteprandone, Offida, e San Benedetto del Tronto; 10 nella Provincia di Macerata - Macerata, Cessapalombo, Civitanova Marche, Corridonia, Fiuminata, Potenza Picena, Porto Recanati, Recanati, San Severino Marche e Urbisaglia.

7 nella Provincia di Pesaro- Urbino - Pesaro, Urbino, Carpegna, Fano, Gradara, Gabicce Mare, Mercatello sul Metauro.

Per l'occasione l'Associazione Marchigiana Lotta contro l'epilessia AMCE Odv organizza la vendita di primule e Calendari 2025 presso l'Istituto INRCA di Ancona il giorno Lunedì 10 Febbraio 2025 dalle 9.30 alle 14 e presso l'Azienda Ospedaliera Universitaria delle Marche a Torrette Martedì 11 Febbraio 2025 dalle 9.30 alle 14.

Riproduzione riservata © Copyright ANSA

La proprietà intellettuale è riconducibile alla fonte specificata in testa alla pagina. Il ritaglio stampa è da intendersi per uso privato

Condividi

Ultima ora

14:39
Von der Leyen, 'presentiamo Clean Industrial Deal a fine mese'

14:37
Gli Usa creano 143.000 posti, disoccupazione cala al 4%

14:21
Mosca, conquistata città di Toretsk nel Donetsk

14:20
Hong Kong annuncia un reclamo al Wto contro i dazi di Trump

14:15
Le vendite di Tesla calano dell'11,5% in Cina, pesa concorrenza

14:14
Pop. Sondrio sui massimi in Borsa dal 2007

Tutte le news

Newsletter ANSA
Veloci, dettagliate, verificate. Nella tua casella mail.
Iscriviti alle newsletter

Video

Giornata mondiale contro il cancro, Cinieri: "Pazienti sempre piu' al centro"

Giornata mondiale contro il cancro, Moghadam: "A causa delle guerre ci si ammala di piu'"

Giornata mondiale contro il cancro, Di Maio: "L'importanza dei dati real world"

Giornata mondiale contro il cancro, Campitiello: "Impegno del Ministero della Salute"

ANSA.it

Periodicità quotidiana - Iscrizione al Registro della Stampa presso il Tribunale di Roma n. 212/1948
P. Iva IT00876481003

Copyright 2025 © ANSA
Tutti i diritti riservati

ANSA Corporate
Profilo societario
Prodotti e Servizi
ANSA nel mondo
Contattaci

Sezioni
Ultima Ora
Cronaca
Politica
Economia
Mondo
Cultura
Sport

Canali

La proprietà intellettuale è riconducibile alla fonte specificata in testa alla pagina. Il ritaglio stampa è da intendersi per uso privato

ANSA 2030
ANSA Verified
Scuola, Università e Giovani
Donne
Lifestyle
Motori
Osservatorio IA
ResponsAbilmente
Salute & Benessere
Scienza
Tecnologia
Terra & Gusto
Giubileo 2025
Viaggi

Foto
Video
Podcast
ANSAMag
Speciali

Regioni

Abruzzo
Basilicata
Calabria
Campania
Emilia-Romagna
Friuli V.G.
Lazio
Liguria
Lombardia
Marche
Molise
Piemonte
Puglia
Sardegna
Sicilia
Toscana
Trentino Alto Adige/Südtirol
Umbria
Valle d'Aosta
Veneto

Siti internazionali

ANSA English
ANSA Europa-UE
ANSAMed
ANSA NuovaEuropa
ANSA Brasil
ANSA America Latina
ANSA China 中国

Link utili

Newsletter
Codici Sconto
Meteo
Notiziario Teleborsa

Guida ai contenuti Condizioni Generali di Servizio FAQ Privacy & Cookie Policy Gestione Cookie Copyright & Disclaimer Codice Etico

Certificazione ISO 9001
I "processi di Produzione, distribuzione e pubblicazione di notizie giornalistiche in formato multimediale, servizi di informazione e comunicazione giornalistica" ANSA sono certificati in alla normativa internazionale UNI ENI ISO 9001:2015.
Politica per la qualità

La proprietà intellettuale è riconducibile alla fonte specificata in testa alla pagina. Il ritaglio stampa è da intendersi per uso privato

LINK: https://www.iodonna.it/benessere/salute-e-psicologia/2025/02/07/giornata-mondiale-epilessia-come-aiutare-chi-ha-una-crisi-epilettica/

7 FEBBRAIO 2025 • SALUTE E PSICOLOGIA

Giornata mondiale Epilessia: come aiutare chi ha una crisi epilettica?

Quali sono le forme di epilessia, che cosa fare quando qualcuno ha una crisi e che cosa evitare. Tutto quello che si deve sapere, spiegato dalla Dottoressa Laura Canafoglia, Neurologa dell'Istituto Neurologico Carlo Besta e coordinatrice della Sezione regionale Lombardia della Lega Italiana contro l'Epilessia (LICE)

di LAURA SALONIA

Lunedì 10 febbraio si celebra la **Giornata internazionale per l'epilessia**, malattia che colpisce **oltre 50 milioni di persone** in tutto il mondo e su cui ancora oggi gravano molti pregiudizi.

La proprietà intellettuale è riconducibile alla fonte specificata in testa alla pagina. Il ritaglio stampa è da intendersi per uso privato

IO DONNA

Ne abbiamo parlato con la **Dottoressa Laura Canafoglia**, Neurologa responsabile della Struttura Semplice Diagnostica Epilettologica Integrata dell'***Istituto Neurologico Carlo Besta*** e coordinatrice della Sezione regionale Lombardia della *Lega Italiana contro l'Epilessia (LICE)*.

LEGGI ANCHE
› **Block notes. Epilessia e lavoro: i "nodi" in 147 storie**
› **Epilessia: come gestirla a scuola**

L'epilessia può esprimersi in forme molto diverse. È più corretto parlare di epilessie al plurale?

Assolutamente sì. L'epilessia è molto varia nei pazienti e la prima distinzione da fare è quella tra **forme generalizzate e forme focali.**

Le forme generalizzate, più comuni nei bambini

Le forme generalizzate coinvolgono fin dall'inizio **entrambi gli emisferi cerebrali** e sono caratterizzate da quelle che chiamiamo **crisi di assenza**, tipiche soprattutto dell'**età infantile**. Esistono poi crisi epilettiche generalizzate, più intense, chiamate **tonico-cloniche** in cui il paziente perde conoscenza improvvisamente e può cadere anche a terra con successive scosse in tutto il corpo. Alla crisi di solito segue un periodo di confusione particolarmente lungo.

Il 70% dei pazienti che risponde positivamente alla terapia (Getty Images)

Le forme focali riguardano gli adulti

Le crisi focali, invece, sono più comuni nell'età adulta e **iniziano in una zona circoscritta del cervello** e – in alcuni casi – si propagano ad altre aree cerebrali. Possono essere **sintomatiche o non sintomatiche**.

Nella maggior parte dei casi, le crisi si verificano all'improvviso, ma in altri vengono preavvertite dal soggetto sottoforma di sensazioni particolari. Di

La proprietà intellettuale è riconducibile alla fonte specificata in testa alla pagina. Il ritaglio stampa è da intendersi per uso privato

IO DONNA

solito i pazienti **perdono consapevolezza (awareness)**, ma spesso non si verifica un completo blocco motorio e psichico e il corpo continua a muoversi con automatismi. Questo fenomeno può terminare con una fase post-critica breve oppure può complicarsi evolvendo in una crisi tonico-clonica bilaterale simile alla forma di epilessia generalizzata.

Come si cura l'epilessia?

Il primo approccio alla cura dell'epilessia è di tipo farmacologico, basato quindi sull'utilizzo di **farmaci specifici (anticrisi)**. Nonostante l'obiettivo della ricerca farmacologica applicata alla clinica rimanga quello di riuscire a trovare il farmaco anticrisi ideale, quelli attualmente in commercio danno buoni risultati con un **70% dei pazienti che risponde positivamente** alla terapia.

Che cos'è la chirurgia dell'epilessia

La proprietà intellettuale è riconducibile alla fonte specificata in testa alla pagina. Il ritaglio stampa è da intendersi per uso privato

IO DONNA

Esiste poi una percentuale di pazienti farmacoresistenti per i quali vengono prese in considerazione altre modalità di cura, come ad esempio il **trattamento chirurgico (chirurgia dell'epilessia**) – utilizzato tipicamente nell'epilessia temporale – che può portare alla guarigione in più del 90% dei casi.

Non tutti i pazienti però possono essere operati. Occorre definire la zona di origine delle crisi e, una volta individuata, valutare se è possibile procedere con la chirurgia. Talvolta l'area dove ha origine la crisi costituisce un'area importante e insostituibile del cervello e quindi non consente di procedere all'asportazione chirurgica di quel gruppo di neuroni che dà origine all'epilessia.

In quali direzioni sta andando la ricerca farmacologica?

Gli studi in campo genetico, grazie all'avanzamento della tecnologia, ci stanno aiutando a classificare meglio l'epilessia identificandone in maniera più precisa le cause. Questo, con ogni buona possibilità, ci permetterà di curare alcune forme di epilessia agendo proprio sulla loro causa.

Che cosa sono le forme di epilessia immunomediate

Un altro filone di ricerca riguarda le forme di **epilessia immunomediate**, ossia forme conseguenti a patologia immunologica. Anche in questo caso si è al lavoro per identificare dei marcatori che consentano di riuscire a curare l'epilessia tramite l'utilizzo di terapie immunomodulanti.

Le tecniche di neuromodulazione

Un'altra frontiera di ricerca – che si rivolge soprattutto a quei pazienti che non rispondono ai farmaci e allo stesso tempo non possono sottoporsi alla chirurgia – riguarda tecniche di neuromodulazione con l'applicazione di **speciali dispostivi di stimolazione cerebrale** profonda che potrebbero portare ad una riduzione delle crisi.

La proprietà intellettuale è riconducibile alla fonte specificata in testa alla pagina. Il ritaglio stampa è da intendersi per uso privato

IO DONNA

Cosa bisogna sapere per dare assistenza a chi ha una crisi epilettica?

Se si sa come agire non si deve aver paura di una crisi epilettica. In primis consigliamo di cercare di restare calmi. Agitazione e panico sono da evitare.

1. Se possibile suggeriamo di **posizionare sotto al capo del paziente qualcosa di morbido** per escludere che si faccia male ed evitare che si verifichi un trauma cranico.
2. Se le condizioni lo consentono è sempre bene **girare la persona sul fianco** per far defluire meglio i liquidi dalla bocca ed evitare che la lingua vada all'indietro.
3. È importante **non inserire oggetti nella bocca** poiché, se si verifica una crisi, il paziente tende a stringerla e – una sua forzatura – potrebbe essere pericolosa, sia per l'articolazione mandibolare del paziente stesso, sia per le persone che intervengono.
4. La cosa più importante è **non costringere, fermare o bloccare una persona, ma vigilare su di essa affinché non si faccia male** e offrire il proprio aiuto quando la crisi finisce.
5. Nel caso in cui la crisi durasse **più di cinque minuti** è importante **chiamare subito un'ambulanza.**

Quanto è importante sensibilizzare l'opinione pubblica sulla malattia?

Sensibilizzare i cittadini rispetto all'epilessia è fondamentale perché la malattia presenta un **aspetto sociale molto rilevante**. Questa patologia è **spesso associata ad una sindrome ansioso-depressiva** dovuta all'incertezza di non sapere quando ad esempio può verificarsi una crisi.

La proprietà intellettuale è riconducibile alla fonte specificata in testa alla pagina. Il ritaglio stampa è da intendersi per uso privato

IO DONNA

Perché il viola è il colore simbolo dell'epilessia

Siamo felici che, proprio in occasione della giornata internazionale dell'epilessia, **Palazzo Lombardia sarà illuminato per 4 ore di viola** che è il colore simbolo di questa malattia. Il viola è il colore più complesso della scala cromatica e **simboleggia il desiderio di stringere un legame abbattendo lo stigma e il pregiudizio nei confronti dell'epilessia**.

Ma non solo, in alcuni ospedali della Regione, grazie all'impegno della società scientifica LICE, saranno istallate delle **panchine viola.** Un invito a sedersi per ascoltare e comprendere ancora più profondamente le sfide quotidiane vissute dai pazienti con epilessia e dalle loro famiglie. Dalla fase di ascolto può nascere la speranza di un cambiamento, simboleggiata nella locandina della giornata internazionale dal battito di ali delle farfalle.

L'Istituto Carlo Besta è il primo ospedale italiano al mondo per neurologia e neurochirurgia

«Anche quest'anno la Fondazione IRCCS Istituto Neurologico Carlo Besta si riconferma il primo ospedale italiano al mondo nel campo della neurologia e della neurochirurgia come conferma il

La proprietà intellettuale è riconducibile alla fonte specificata in testa alla pagina. Il ritaglio stampa è da intendersi per uso privato

IO DONNA

World's Best Specialized Hospitals** 2025,* la classifica realizzata dalla prestigiosa rivista ***Newsweek.

Un risultato reso possibile dall'operato quotidiano di tutto il personale che ogni giorno con grande passione e competenza permette all'Istituto di crescere e avanzare nella ricerca e nella cura. Besta è un'eccellenza di Milano e dell'intero Paese e siamo orgogliosi di questo prestigioso riconoscimento», dichiara Marta Marsilio, Presidente della Fondazione IRCCS Istituto Neurologico Carlo Besta.

PER INFO E CONTATTI: IRCCS Istituto Neurologico Carlo Besta
Via Celoria 11, 20133 Milano
Tel. +39 02.23941.

iO Donna ©RIPRODUZIONE RISERVATA

EPILESSIA	FARMACI	PATOLOGIE NEUROLOGICHE

La proprietà intellettuale è riconducibile alla fonte specificata in testa alla pagina. Il ritaglio stampa è da intendersi per uso privato

stai per leggere

7 FEBBRAIO 2025 • SALUTE E PSICOLOGIA

Educazione alla salute: ecco perché la prevenzione dovrebbe iniziare da bambini

Attualità

Costume e Società
Storie e Reportage
Famiglia e Lavoro
Eventi e Mostre

Spettacoli

Cinema
Libri
Musica
TV

Bellezza

Make Up e Profumi
Viso e Corpo
Capelli

Lifestyle

Animali
Casa e Design
Cucina e Ricette
Viaggi

La proprietà intellettuale è riconducibile alla fonte specificata in testa alla pagina. Il ritaglio stampa è da intendersi per uso privato

La proprietà intellettuale è riconducibile alla fonte specificata in testa alla pagina. Il ritaglio stampa è da intendersi per uso privato

Personaggi

Famiglie Reali
Interviste e Gallery
Star Internazionali
Star Italiane

Moda

News
Tendenze
Star Look
Sfilate

Oroscopo

Oggi
Domani
Settimana
Mese
Anno

Video

Attualità
Bellezza
Benessere
Lifestyle
Moda
Personaggi

Blog

Benessere

Amore e Sesso
Dieta e Alimentazione
Fitness e Sport
Salute e Psicologia

I nostri siti

Abitare
Amica
Dove Viaggi
DoveClub
Living
MyBeautyBox
Oggi
Quimamme
RCS Academy Moda Lusso e Design
Style
Style Piccoli

Iscriviti/disiscriviti alla newsletter IoDonna

Copyright 2023 | RCS Mediagroup S.p.A. Via Rizzoli 8 – 20132 Milano C.F. – P.IVA n. 1208650155

COMMUNITY POLICY DATI SOCIETARI CONTATTI PUBBLICITÀ DICHIARAZIONE DI ACCESSIBILITÀ
COOKIE POLICY E PRIVACY
PREFERENZE

Stato del consenso ai cookie: Negato

LINK: https://www.rivieraoggi.it/2025/02/07/409556/giornata-internazionale-dellepilessia-i-comuni-delle-marche-si-illuminano-di-viola/

SANITÀSOCIETÀ

Giornata internazionale dell'Epilessia, i Comuni delle Marche si illuminano di viola

45 comuni nella Regione Marche aderiscono all'iniziativa del 10 febbraio 2025

Scritto da **Redazione** in data **7 Febbraio 2025** alle **16:26**

Di Simone Pignoloni

Dal 2016 ad oggi, nel secondo lunedì del mese di febbraio viene onorata una ricorrenza di un **tema da non sottovalutare: l'epilessia** è una condizione che interessa 1/1000 persone nel mondo, a prescindere dal colore della pelle o dal genere. A riguardo, come ogni anno, viene richiesto agli enti che aderiscono, di illuminare di viola (colore simbolo della malattia), dalle 17 a mezzanotte i monumenti di riferimento.

La LICE (*Lega italiana contro l'Epilessia*) organizza a riguardo una serie di iniziative, gestite dalla dott.ssa Nicoletta Foschi, medico Neurologo Epilettologa Responsabile del Centro Epilessia dell'Azienda Ospedaliero Universitaria delle Marche della parte adulta e dalla dott.ssa Carla Marini Medico Neuropsichiatria Infantile SOD Neuropsichiatria Infantile Azienda Ospedaliera Universitaria delle Marche.

Numerose le adesioni da parte di istituti ed enti presenti nel territorio marchigiano: da sabato 8 a lunedì 10 febbraio l'Ospedale di Torrette di Ancona e l'Istituto IPSIA Di Corridonia. Aderiscono il 10 febbraio l'INRCA delle sedi di Ancona, Osimo e Fermo, il Consiglio regionale – Assemblea Legislative delle Marche e i Comuni di seguito indicati:

13 nella Provincia di Ancona – Ancona, Castelfidardo, Chiaravalle, Corinaldo, Jesi, Fabriano, Loreto, Osimo, Senigallia, Serra de Conti, Sirolo, Sassoferrato e Tre Castelli;

NASTRO ROSA
Cancro al seno: storie di donne-albero. Barbara
di Annalisa Di Salvatore

ultimi COMMENTI
0
Ex rossoblu. L'intervista a Franco Selvaggi, il Campione del Mondo che salvò la Samb dalla retrocessione in Serie C
fiore

BePop

Bistrò Sapore di Stelle vi aspetta con tanti piatti unici e gustosi

BePop

La proprietà intellettuale è riconducibile alla fonte specificata in testa alla pagina. Il ritaglio stampa è da intendersi per uso privato

9 nella Provincia di Fermo – Fermo, Falerone, Lapedona, Monte Vidon Corrado, Monte Rinaldo, Monte Urano, Moresco, Porto San Giorgio e Porto Sant'Elpidio;

5 nella Provincia di Ascoli Piceno – Ascoli Piceno, Grottammare, Monteprandone, Offida, e San Benedetto;

10 nella Provincia di Macerata – Macerata, Cessapalombo, Civitanova Marche, Corridonia, Fiuminata, Potenza Picena, Porto Recanati, Recanati, San Severino Marche e Urbisaglia;

7 nella Provincia di Pesaro– Urbino – Pesaro, Urbino, Carpegna, Fano, Gradara, Gabicce Mare, Mercatello sul Metauro.

(Letto 1 volte)

Copyright © 2024 Riviera Oggi, riproduzione riservata.

CONDIVIDI

TAGS *Giornata internazionale dell'epilessia*

LASCIA UN COMMENTO

Subscribe

Connetti con

Login

Per commentare bisogna essere autenticati

0 COMMENTI

articoli **CORRELATI**

Monteprandone celebra la Giornata Internazionale dell'Epilessia, ecco quando

L'iniziativa è volta a sensibilizzare la cittadinanza sui pregiudizi e sullo stigma ancora presenti riguardo questa malattia nonostante i progressi scientifici e sociali

Di Leonardo Delle Noci

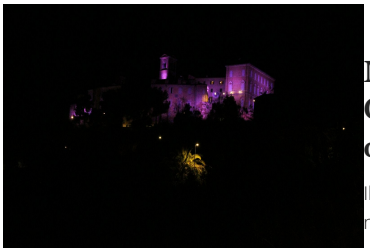

Monteprandone celebra la Giornata Internazionale dell'Epilessia, ecco come

Il Palazzo Comunale e il Borgo Storico di colore viola nella notte tra lunedì 13 e martedì 14 febbraio

Music City aiuta a sviluppare e creare eventi Culturali

da Francamare trovi le Skechers resistenti all'acqua

Caffè Sciarra – prenota il tuo tavolo a San Valentino e vinci una spa per 2

Nella pasticceria Bruni, ogni dolce nasce da un mix perfetto di tradizione e passione

La proprietà intellettuale è riconducibile alla fonte specificata in testa alla pagina. Il ritaglio stampa è da intendersi per uso privato

[redacted] *Di Leonardo Delle Noci*

BEPOP, IL PROTAGONISTA SEI TU!

Il servizio di Riviera Oggi per le attività commerciali

Costruiamo per te **contenuti di valore** che sono veicolati sia sul **giornale on line** che sui nostri **social media:** testi, foto, video, contest.

clicca qui **per saperne di più**

BePop

RIVIERA oggi

© 2022 Riviera Oggi. Tutti i diritti riservati. Testata giornalistica iscritta al Registro della Stampa del Tribunale di Ascoli Piceno n. 298 del 22/01/1992- Iscrizione Roc n. 14639 del 30/09/2006. P.IVA 01889070445

Privacy Policy | *Cookies Policy*

Aggiorna i consensi

La proprietà intellettuale è riconducibile alla fonte specificata in testa alla pagina. Il ritaglio stampa è da intendersi per uso privato

SassariNotizie
l'informazione in punta di mouse

LINK: https://www.sassarinotizie.com/2025/02/06/sassari-palazzo-ducale-si-tinge-di-viola-per-sensibilizzare-sullepilessia/

SASSARI

Sassari, Palazzo Ducale si tinge di viola per sensibilizzare sull'epilessia

FEB 6, 2025 #epilessia, #palazzo ducale, #sassari, #viola epilessia

La proprietà intellettuale è riconducibile alla fonte specificata in testa alla pagina. Il ritaglio stampa è da intendersi per uso privato

SassariNotizie
l'informazione in punta di mouse

AOUSassari
Dona il 5x1000 - C.F. 97609380585
COMUNE DI SASSARI
Con il contributo non condizionante di
Angelini Pharma
Jazz Pharmaceuticals
LUSOFARMACO
Inspired by patients. Driven by science.
Fisai

Sassari. La sera di sabato 8 febbraio la facciata di Palazzo Ducale sarà illuminata di viola, «con lo scopo di far uscire le persone con epilessia dall'ombra della discriminazione». Il sindaco Giuseppe Mascia ha accolto la richiesta del coordinatore regionale della Lega Italiana contro l'epilessia (Lice) Giorgio Magli, in occasione della Giornata internazionale dell'epilessia.

«In Sardegna sono circa 12mila le persone affette da epilessia e oltre 6mila sono i pazienti che ne soffrono in età evolutiva. L'epilessia è una malattia neurologica tra le più comuni in età evolutiva e con diversi gradi di gravità, che possono essere imputabili a differenti eziologie, genetiche, strutturali, metaboliche, spesso multifattoriali» spiega il coordinatore regionale.

Sul sito www.comune.sassari.it è pubblicato materiale informativo fornito dalla Lice.

Sassari al via l'Operazione trasparenza: si estendono i controlli con il telelaser

Sassari, trovato e denunciato dalla Polizia di Stato l'uomo responsabile di duplice aggressione

Articoli correlati

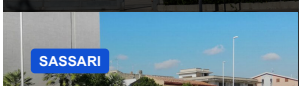

La proprietà intellettuale è riconducibile alla fonte specificata in testa alla pagina. Il ritaglio stampa è da intendersi per uso privato

LINK: https://www.chiamamicitta.it/giornata-internazionale-epilessia-le-iniziative-in-romagna/

Chiamamicitta.it
l'informazione online di Rimini e Provincia

SALUTE

Giornata Internazionale Epilessia: le iniziative in Romagna

Lunedì 10 febbraio alla scuola media "A. Marvelli" lo spettacolo di musica e danza "Pomeriggio in viola"

6 Febbraio 2025 / Redazione

Lunedì 10 febbraio si celebra la **Giornata Internazionale dell'Epilessia**, un evento di sensibilizzazione in cui tutto il mondo punta i riflettori su questa patologia neurologica molto comune ma ancora oggi circondata da diffidenza, poca consapevolezza e discriminazione.

Anche in Romagna, i Neurologi ed i Neuropsichiatri infantili dell'AUSL e Associazioni dei pazienti si sono attivati sul territorio per promuovere iniziative rivolte a tutta la popolazione, con l'obiettivo di sensibilizzare e fornire una corretta informazione sulla malattia ma anche sulle difficoltà psicologiche e sociali affrontate dalle persone con epilessia e dalle loro famiglie. Ecco il dettaglio delle iniziative:

Sabato 8 febbraio, a partire dalle ore 9.15, nell'Aula Magna della Biblioteca Malatestiana di Cesena si svolgerà il **convegno pubblico** dal titolo **"Non c'è cura senza prendersi cura. La cura dell'epilessia nelle varie fasi della vita**". Dopo il saluto della autorità introdurranno i lavori le coordinatrici del Gruppo Epilessia Ausl Romagna Daniela Passarelli di Ravenna e Chiara Bomprezzi di Cesena. Seguiranno gli interventi di Yerma Bartolini, medico della Neurologia Cesena, Irene Trippi, medico della Neurologia Forlì, Giorgia Bernabè e Veronica Menghi, medici della Neurologia Rimini, Jansenka Sarajlija medico della Neuropsichiatra Infantile Rimini, Tarcisio Levorato Presidente dell'Associazione Italiana Epilessia e Anna Pisani dell'Associazione Italiana Epilessia. L'iniziativa vede la collaborazione della Lega Italiana contro l'Epilessia -LICE e il patrocinio del Comune di Cesena.

La proprietà intellettuale è riconducibile alla fonte specificata in testa alla pagina. Il ritaglio stampa è da intendersi per uso privato

Spettacolo, sorprese, storie ed emozioni sabato 8 febbraio alle ore 21, al Teatro Tarkoski di Rimini (via Brandolini 13, San Giuliano Mare) con **l'evento "La notte viola**",

Nel corso della serata anche un Contest Nazionale di hip hop. L'ingresso a offerta libera sarà devoluto all'Associazione Italiana Epilessia.

Sempre a Rimini, **lunedì 10 febbraio, alle ore 15, nell'Aula Magna delle Scuole media "A. Marvelli"** (via di Covignano 238) l'Associazione Italiana Epilessia, sede di Rimini, presente lo **spettacolo di musica e danza 'Pomeriggio in viola',** con alunni e docenti protagonisti e la partecipazione di Giorgia Bernabè, medico del reparto di Neurologia di Rimini. In occasione della Giornata internazionale, a Rimini, sarà anche illuminato di luce viola un monumento simbolo della città, il Castello Malatestiano.

Malattia neurologica tra le più diffuse (si stima che in Italia le persone affette siano circa 500.000) l'Epilessia è caratterizzata da ricorrenti e improvvise manifestazioni con perdita della coscienza e violenti movimenti convulsivi dei muscoli, dette "crisi epilettiche". Questi eventi possono avere una durata molto breve, tanto da passare quasi inosservati, fino a prolungarsi per lunghi periodi. L'epilessia può dare luogo a manifestazioni cliniche variabili e le cause sono molteplici tra cui quelle di natura genetica.

Un'adeguata terapia può controllare le crisi in gran parte dei casi e garantire una buona qualità di vita. A parte limitati casi di risoluzione, un terzo dei pazienti è resistente alla terapia farmacologica e in alcuni di questi casi è possibile risolvere la patologia anche con una terapia chirurgica mirata.

La gestione di questa malattia va ben oltre il mero ambito clinico, configurandosi come una problematica di vasta portata che impatta non solo sul Sistema Sanitario, ma anche in ambito sociale ed economico-lavorativo.

Stampa

articolo precedente / articolo successivo /

Sanità a Rimini: i nodi territoriali fanno scuola anche in Catalogna

primo piano /

Università: tornano a crescere le iscrizioni all'Alma Mater, a Rimini +4%

Lirica e danza a Rimini: si apre il sipario sulla nuova stagione

Sergio Zavoli "resuscitato" dalla Rai con l'intelligenza artificiale, Luca Bizzarri: "Non fatelo con me!"

Lo Sviluppo del Sistema Aeroportuale Regionale, il sindaco: "Bene il nuovo approccio concreto di de Pascale"

È morto Aldo Tortorella, ex dirigente Pci. Gli incontri a Rimini dalla fine degli anni'50 al 1991

Rivazzurra: raffica di arresti per spaccio, hotel chiuso dalla Polizia

La Criticità dell'Inquinamento Atmosferico nella Pianura Padana responsabilità anche di

La proprietà intellettuale è riconducibile alla fonte specificata in testa alla pagina. Il ritaglio stampa è da intendersi per uso privato

LINK: https://www.ravennawebtv.it/ausl-romagna-organizza-iniziative-per-la-giornata-internazionale-dellepilessia/

Ausl Romagna organizza iniziative per la Giornata Internazionale dell'Epilessia

Da **Redazione** - 6 Febbraio 2025 20 0

Lunedì 10 febbraio si celebra la Giornata Internazionale dell'Epilessia, un evento di sensibilizzazione in cui tutto il mondo punta i riflettori su questa patologia neurologica molto comune ma ancora oggi circondata da diffidenza, poca consapevolezza e discriminazione.
Anche in Romagna, i Neurologi ed i Neuropsichiatri infantili dell'AUSL e Associazioni dei pazienti si sono attivati sul territorio per promuovere iniziative rivolte a tutta la popolazione, con l'obiettivo di sensibilizzare e fornire una corretta informazione sulla malattia ma anche sulle difficoltà psicologiche e sociali affrontate dalle persone con epilessia e dalle loro famiglie. Ecco il dettaglio delle iniziative:

Sabato 8 febbraio, a partire dalle ore 9.15, nell'Aula Magna della Biblioteca Malatestiana di Cesena si svolgerà il convegno pubblico dal titolo "Non c'è cura senza prendersi cura. La cura dell'epilessia nelle varie fasi della vita". Dopo il saluto della autorità introdurranno i lavori le coordinatrici del Gruppo Epilessia Ausl Romagna

HOT NEWS

Fiera delle imprese balneari al Pala De André. "In attesa del...

Il Centro di Ricerca HER she Loves Data presenta "preumOS –...

Pallacanestro: l'Italia giovedì in campo contro la Germania al PalaCattani

Maxi operazione antidroga: una base operativa anche a Cervia

- Advertisement -

La proprietà intellettuale è riconducibile alla fonte specificata in testa alla pagina. Il ritaglio stampa è da intendersi per uso privato

Daniela Passarelli di Ravenna e Chiara Bomprezzi di Cesena. Seguiranno gli interventi di Yerma Bartolini, medico della Neurologia Cesena, Irene Trippi, medico della Neurologia Forlì, Giorgia Bernabè e Veronica Menghi, medici della Neurologia Rimini, Jansenka Sarajlija medico della Neuropsichiatra Infantile Rimini, Tarcisio Levorato Presidente dell'Associazione Italiana Epilessia e Anna Pisani dell'Associazione Italiana Epilessia. L'iniziativa vede la collaborazione della Lega Italiana contro l'Epilessia -LICE e il patrocinio del Comune di Cesena.

Spettacolo, sorprese, storie ed emozioni sabato 8 febbraio alle ore 21, al Teatro Tarkoski di Rimini (via Brandolini 13, San Giuliano Mare) con l'evento "La notte viola", Nel corso della serata anche un Contest Nazionale di hip hop. L'ingresso a offerta libera sarà devoluto all'Associazione Italiana Epilessia.

Sempre a Rimini, lunedì 10 febbraio, alle ore 15, nell'Aula Magna delle Scuole media "A. Marvelli" (via di Covignano 238) l'Associazione Italiana Epilessia, sede di Rimini, presente lo spettacolo di musica e danza 'Pomeriggio in viola', con alunni e docenti protagonisti e la partecipazione di Giorgia Bernabè, medico del reparto di Neurologia di Rimini. In occasione della Giornata internazionale, a Rimini, sarà anche illuminato di luce viola un monumento simbolo della città, il Castello Malatestiano.

Malattia neurologica tra le più diffuse (si stima che in Italia le persone affette siano circa 500.000) l'Epilessia è caratterizzata da ricorrenti e improvvise manifestazioni con perdita della coscienza e violenti movimenti convulsivi dei muscoli, dette "crisi epilettiche". Questi eventi possono avere una durata molto breve, tanto da passare quasi inosservati, fino a prolungarsi per lunghi periodi. L'epilessia può dare luogo a manifestazioni cliniche variabili e le cause sono molteplici tra cui quelle di natura genetica.
Un'adeguata terapia può controllare le crisi in gran parte dei casi e garantire una buona qualità di vita. A parte limitati casi di risoluzione, un terzo dei pazienti è resistente alla terapia farmacologica e in alcuni di questi casi è possibile risolvere la patologia anche con una terapia chirurgica mirata.
La gestione di questa malattia va ben oltre il mero ambito clinico, configurandosi come una problematica di vasta portata che impatta non solo sul Sistema Sanitario, ma anche in ambito sociale ed economico-lavorativo.

Ausl Romagna epilessia Giornata Internazionale iniziative

Articolo precedente
Verlicchi (La Pigna): "Imposte comunali, ecco come tagliarle"

Prossimo articolo
Consar: rescisso il contratto con Hampus Ekstrand

Redazione

Redazione

Di più dello stesso autore

La proprietà intellettuale è riconducibile alla fonte specificata in testa alla pagina. Il ritaglio stampa è da intendersi per uso privato

LINK: https://online-news.it/giornata-internazionale-dellepilessia-sabato-8-febbraio-un-evento-per-comprendere-supportare-ed-educare/

Sign in / Join

Online News
l'informazione a domicilio
Quotidiano indipendente direttore Giovanni Tagliapietra
mercoledì, 5 Febbraio 2025

La proprietà intellettuale è riconducibile alla fonte specificata in testa alla pagina. Il ritaglio stampa è da intendersi per uso privato

La proprietà intellettuale è riconducibile alla fonte specificata in testa alla pagina. Il ritaglio stampa è da intendersi per uso privato

La proprietà intellettuale è riconducibile alla fonte specificata in testa alla pagina. Il ritaglio stampa è da intendersi per uso privato

LINK: https://www.tusciaweb.eu/2025/02/giornata-internazionale-dellepilessia-sabato-8-un-incontro-comprendere-supportare-ed-educare/

ANCE | VITERBO
TusciaWeb Citizen Journal non riceve alcun finanziamento pubblico
UNINDUSTRIA UNIONE DEGLI INDUSTRIALI E DELLE IMPRESE ROMA • FROSINONE • LATINA • RIETI • VITERBO

ANNIVERSARIO 50° 1974 - 2024
BELLI s.r.l. impianti tecnologici

Alle ore 9, presso la sala conferenze della Cittadella della salute

Giornata internazionale dell'epilessia: sabato 8 un incontro per comprendere, supportare ed educare

Condividi la notizia:

Viterbo – La Cittadella della salute

Viterbo – Riceviamo e pubblichiamo – In occasione della Giornata internazionale dell'epilessia 2025, sabato 8 febbraio, alle ore 9, presso la sala conferenze della Cittadella della salute di Viterbo si svolgerà l'incontro "Epilessia: comprendere, supportare ed educare".

L'iniziativa è realizzata dall'unità operativa Tsrmee dell'azienda sanitaria locale viterbese, diretta da Marco Marcelli, e dall'Associazione italiana epilessia, in collaborazione con l'Avis provinciale,con il comitato di Viterbo della Croce rossa italiana e con la Lega italiana contro l'epilessia.

L'incontro intende essere un momento di informazione e formazione pratica a pazienti, familiari, educatori e operatori sanitari, focalizzandosi su alcuni aspetti fondamentali. Tra questi l'educazione sui tipi di crisi epilettiche (riconoscere le diverse manifestazioni delle crisi è essenziale per un intervento tempestivo e mirato) e le tecniche di gestione delle crisi. Nello specifico, i partecipanti avranno l'opportunità di apprendere concretamente come intervenire in caso di crisi, affrontando situazioni reali in un ambiente controllato.

"L'epilessia – spiega il responsabile scientifico dell'incontro, Alessandro Capuano – è una condizione neurologica che colpisce oltre 50 milioni di persone nel mondo, con un impatto significativo sulla qualità della vita dei pazienti e delle loro famiglie. Per tale motivo, l'Organizzazione mondiale della sanità ha riconosciuto l'epilessia come una malattia sociale".

Nel 2022, infatti, l'Oms ha approvato il Piano d'azione globale intersettoriale per l'epilessia e gli altri disturbi neurologici 2022-2031 (Intersectorial global action plan for epilepsy and other neurological disorders, Igap): il primo piano globale volto a migliorare la gestione dell'epilessia, che stabilisce obiettivi cruciali per gli Stati membri nel corso dei prossimi dieci anni.

"Tra le priorità principali dell'Igap – prosegue Capuano – figurano l'implementazione di campagne di sensibilizzazione mirate, lo sviluppo di iniziative per la promozione della salute cerebrale e la prevenzione dei disturbi neurologici, nonché la lotta contro lo stigma associato all'epilessia e la protezione dei diritti umani delle persone che ne sono affette. Infatti, nonostante la crescente consapevolezza su molte malattie neurologiche, l'epilessia rimane un argomento di cui c'è ancora molta disinformazione. Un

La proprietà intellettuale è riconducibile alla fonte specificata in testa alla pagina. Il ritaglio stampa è da intendersi per uso privato

aspetto fondamentale da comprendere è la gestione delle crisi epilettiche, sia in termini di prevenzione che di intervento immediato in caso di crisi".

"Per queste motivazioni – conclude il commissario straordinario della Asl di Viterbo, Egisto Bianconi– abbiamo voluto raccogliere la sfida lanciata dall'Oms in occasione della Giornata internazionale dell'epilessia, che si celebrerà il prossimo 10 febbraio. Saremo in campo attraverso una iniziativa che intende favorire il coinvolgimento attivo di tutti i partecipanti. L'obiettivo non è solo sensibilizzare sul tema, ma anche diffondere competenze pratiche che possono fare la differenza in situazioni di emergenza. L'epilessia non è una condizione da temere, ma una sfida da affrontare con conoscenza e comprensione. Ogni crisi può essere gestita con calma e competenza, senza paura o pregiudizio. Siamo tutti chiamati a imparare su come intervenire correttamente e a sostenere chi vive con questa condizione, non con giudizi, ma con solidarietà. Non c'è spazio per lo stigma quando c'è consapevolezza. Non abbattiamo la persona, abbattiamo l'ignoranza".

Asl di Viterbo

Condividi la notizia:

5 febbraio, 2025

Copyright Tusciaweb srl - 01100 Viterbo - P.I. 01994200564 Informativa GDPR

CHIUDI X

La proprietà intellettuale è riconducibile alla fonte specificata in testa alla pagina. Il ritaglio stampa è da intendersi per uso privato

LINK: https://www.stampareggiana.it/2025/03/06/giornata-mondiale-dellepilessia-a-reggio-emilia-un-incontro-divulgativo-aperto-alla-cittadinanza/

Giovedì 06 Marzo, 2025

STAMPA REGGIANA
periodico di attualità > cultura > spettacolo > sport

Pubblicità
GiveMeBik

Giornata Mondiale dell'Epilessia: a Reggio Emilia un incontro divulgativo aperto alla cittadinanza

L'evento, che si svolgerà presso l'Auditorium del Core sabato 8 marzo, ha l'obiettivo di sensibilizzare la citta sui percorsi di cura e promuovere una stretta collaborazione tra i professionisti del settore sanitario, i servi territorio e le associazioni di volontariato

Di **Redazione Mensile** - 6 Marzo 2025

Pubblicità

Seguici su Facebook e Instagram

REGGIO EMILIA – L'**Epilessia** è tra le **patologie** neurologiche più diffuse ed è **riconosciuta come**

La proprietà intellettuale è riconducibile alla fonte specificata in testa alla pagina. Il ritaglio stampa è da intendersi per uso privato

malattia sociale dall'OMS (Organizzazione Mondiale della Sanità). Nei Paesi industrializzati interessa **1 persona su 100**: si stima quindi che in Europa circa 6 milioni di persone abbiano un'epilessia in fase attiva (vale a dire con crisi persistenti e/o in trattamento) e che la malattia interessi in Italia 500mila persone, di cui circa **5mila** circa a Reggio Emilia. Per curarla è fondamentale un **approccio multi disciplinare** e la collaborazione tra professionisti a 360 gradi sia a livello ospedaliero che territoriale.

In occasione delle manifestazioni per la **Giornata Mondiale dell'Epilessia** (celebrata lunedì 10 febbraio 2025) si svolgerà, **sabato 8 marzo**, dalle ore 9 alle ore 12.30, **nell'Auditorium del Core**, con il patrocinio del Comune di Reggio Emilia e di diversi enti del terzo settore **un incontro aperto alla cittadinanza e alle associazioni di volontariato per parlare dei percorsi di cura e gettare le basi per una collaborazione** sempre più stretta in materia con i servizi presenti sul territorio.

L'epilessia è una malattia che si presenta in età infantile e in età adulta quando una persona inizia a manifestare crisi epilettiche ripetute e non provocate che richiedono un trattamento specifico. I centri epilessia sono nati per dare una risposta precisa sulle cause e per definire delle modalità di terapia specifiche per i vari tipi di epilessia. Il neuro pediatra e il neurologo dell'adulto sanno che molte volte l'epilessia è una malattia circoscritta: la sua gestione richiede un'expertise aggiornata sui meccanismi fisiopatologici e i percorsi di cura, ma l'esame obiettivo neurologico e la valutazione neuropsicologica di solito non ne rendono complicato il controllo. Altre volte invece la presenza di un DSA (Disturbo Specifico dell'Apprendimento), di una disabilità intellettiva, di autismo, di disturbi comportamentali o altre problematiche psichiatriche o di un disordine del movimento ne rendono più complessa la gestione e diviene indispensabile la condivisione con gli altri specialisti che lavorano sul territorio nell'età evolutiva e nell'età adulta e con gli operatori socio assistenziali.

La dottoressa Romana Rizzi medico di Neurologia dell'Arcispedale e responsabile del Centro Epilessia

"Proprio per questo motivo- spiega la dottoressa **Romana Rizzi** medico in forze alla struttura complessa di **Neurologia** dell'Arcispedale e responsabile del Centro Epilessia (dal 2021 riconosciuto Centro LICE Medico di III livello per Adulti) – con questa appuntamento che rientra nelle iniziative organizzate ogni anno per celebrare la Giornata Mondiale dell'Epilessia **intendiamo impostare le basi per un dialogo costante e proficuo con i servizi del territorio, affinché la presa in carico sia globale e il più adeguato possibile alle esigenze dei pazienti".**

Il **Centro Epilessia di Reggio Emilia**, nell'ambito della **Struttura di Neurologia del Santa Maria Nuova** è sostenuto da una equipe multi-professionale costituita da 4 Medici esperti dedicati, operanti anche sul territorio, Tecnici di Neurofisiopatologia per la parte diagnostica e una segreteria dedicata. Ha allacciato collaborazioni con diversi centri nazionali e internazionali per progetti di ricerca sulle epilessie e sullo studio di patologie rare. **Sono seguiti attivamente dal Centro circa 1500 pazienti.** Poiché tale patologia richiede una terapia cronica il paziente deve essere rivalutato

Pubblicità

In edicola

Pubblicità

Con il tuo 5x1000 a favore della Pubblica Assistenza Croce Verde, ci aiuti ad aiutare.

La proprietà intellettuale è riconducibile alla fonte specificata in testa alla pagina. Il ritaglio stampa è da intendersi per uso privato

periodicamente per monitorare l'efficacia del trattamento e gli eventuali effetti collaterali. Dal 2015 esiste una collaborazione fattiva con le associazioni di pazienti AIE (Associazione Italiana Epilessia) e AICE (Associazione Italiana contro l'Epilessia) nelle campagne di sensibilizzazione sul tema dell'epilessia.

Fai una buona azione per te e per la comunità.
Insieme possiamo fare di più.
www.croceverde.re.it Nun

- TAGS
- AUDITORIUM del CORE
- Centro Epilessia di Reggio Emilia
- dottoressa Romana Rizzi
- Giornata Mondiale dell'Epilessia
- incontro aperto ai cittadini
- Reggio Emilia
- sabato 8 marzo

Articolo precedente Sabato 8 marzo un evento per scoprire i segreti della Cattedrale e del Palazzo Vescovile
Articolo successivo Reggio Emilia, giovedì 13 marzo attivazione della Guardia Medica Straordinaria

Redazione Mensile

ALTRO DALL'AUTORE

Salute e prevenzione

Innovativo ecografo donato alla Medicina 1 del Santa Maria Nuova di Reggio Emilia

La proprietà intellettuale è riconducibile alla fonte specificata in testa alla pagina. Il ritaglio stampa è da intendersi per uso privato

Epilessia, al via da Roma campagna 2025 Fondazione Lice

LINK: https://www.dire.it/newsletter/odm/anno/2025/febbraio/10/?news=N09

Roma, 10 feb. - "Siediti, ascolta e comprendi. Un battito d'ali per un grande cambiamento" questa la nuova Campagna di disease awareness 2025 di Fondazione Lice presentata oggi in conferenza stampa in occasione della Giornata Internazionale per l'Epilessia alla presenza di rappresentanti delle Istituzioni (e in particolare di membri della X Commissione del Senato, presso la quale è in discussione il Disegno Di Legge sulla tutela dei diritti delle Persone con Epilessia) e dei referenti delle principali Associazioni nazionali e internazionali delle Persone con Epilessia, come l'International Bureau for Epilepsy (Ibe), la Federazione Italiana Epilessie (Fie), l'Associazione Italiana Epilessie (Aie) e l'Alleanza Epilessie Rare e Complesse. Così in un comunicato. Il colore viola, simbolo universale del pregiudizio e della discriminazione ancora oggi legati all'Epilessia; la Triple Bench, l'originale panchina viola disegnata da Chris Bangle e realizzata per LICE da Big Bench Community Project, dove sedersi per ascoltare e comprendere, mettendo al centro la Persona con Epilessia; il volo di farfalle, a simboleggiare il butterfly effect, così definito nella Treccani "infinitesime variazioni nelle condizioni iniziali che producono variazioni grandi e crescenti": questi gli elementi principali che ricorrono quest'anno nella nuova Campagna di Fondazione LICE con l'obiettivo di diffondere una corretta conoscenza delle Epilessie e favorire, quindi, in un crescendo, l'abbattimento dello stigma che tuttora circonda le Persone affette da Epilessia e i loro familiari e caregiver. "La Giornata Internazionale per l'Epilessia rappresenta un'importante occasione per sensibilizzare le Istituzioni su una condizione che colpisce milioni di persone in tutto il mondo- sottolinea il Sen. Ignazio Zullo, membro della 10 Commissione permanente (Affari sociali, sanità, lavoro pubblico e privato, previdenza sociale)- È fondamentale promuovere la consapevolezza e l'inclusione, garantendo che chi soffre di epilessia riceva il supporto e le cure necessarie per vivere una vita piena e dignitosa. Come Relatore dei disegni di legge in materia presso la 10° Commissione del Senato, rinnovo il mio impegno affinché i bisogni dei pazienti trovino da parte della politica una risposta efficace e tempestiva". "Sarà una grande emozione anche quest'anno- dichiara Oriano Mecarelli, presidente della Fondazione Epilessia Lice- poter assistere all'installazione di nuove panchine viola dedicate all'Epilessia, ad oggi sono oltre 40 su tutto il territorio nazionale. L'obiettivo della Campagna di Fondazione LICE per il 2025 è quello di far conoscere le problematiche psico-sociali correlate all'Epilessia attraverso il linguaggio universale dell'arte, con performance che includeranno danza, musica, teatro e arti visive, come strumento di educazione e consapevolezza, al fine di sensibilizzare il pubblico sulla condizione delle persone che ne soffrono". Nella serata del 10 febbraio numerosi monumenti ed edifici pubblici italiani, come il Colosseo a Roma, si illumineranno di viola. Sempre a Roma, domenica 16 febbraio a cura di LICE sarà installata presso il Maxxi - Museo Nazionale delle Arti del XXI Secolo - la Triple Bench, panchina viola progettata dal designer

La proprietà intellettuale è riconducibile alla fonte specificata in testa alla pagina. Il ritaglio stampa è da intendersi per uso privato

statunitense Chris Bangle, fondatore del Big Bench Community Project, e attorno ad essa si svolgeranno performance artistiche a cura degli allievi e professionisti della Rome University of Fine Arts (Rufa) e la performance live dello street artist Luca Vollono (@lucamaleonte) che dipingerà dal vivo una grande tela con la rappresentazione del volo di farfalle, simbolo della Giornata. Contestualmente, a partire dal 10 febbraio, attività di questo tipo prenderanno il via in molte altre città italiane, con l'intento di diffondere, il più possibile sul territorio nazionale, l'installazione di nuove panchine viola e la realizzazione di murali (anche su pareti fisse) con rappresentazioni evocative dei simboli descritti, in particolare del volo di farfalle viola. "Siamo davvero felici di annunciare la Campagna 2025- evidenzia Carlo Andrea Galimberti, presidente LICE- che proseguirà tutto l'anno portando avanti progetti di ampio respiro. Anche in questa nuova edizione, vogliamo ribadire il nostro impegno contro lo stigma sociale nei confronti delle Persone con Epilessia per continuare a sensibilizzare tutta la comunità. L'Epilessia è una malattia cronica che impatta inevitabilmente sulla vita quotidiana di chi ne soffre e di chi se ne prende cura. LICE da sempre sostiene le Persone con Epilessia, affinché non si arrendano alla propria condizione, lottando per raggiungere una sempre migliore qualità di vita". La Giornata Internazionale per l'Epilessia darà il via a numerose iniziative che Lice supporterà per tutto il 2025 e che dal mese di marzo si concentreranno anche sull'organizzazione di un contest nazionale dedicato alla comunicazione visiva e al design per gli studenti dei Licei Artistici e degli Istituti Professionali, e per gli allievi di alcune Accademie d'Arte, che verranno invitati a creare elaborati artistici sul tema dell'Epilessia, utilizzando come fil rouge simbolico la panchina e la farfalla viola. Alla scuola vincitrice Fondazione LICE donerà una panchina viola da collocare nel proprio cortile interno e un premio in denaro. Le opere artistiche più significative verranno raccolte in un supporto digitale e diffuse attraverso i canali social di LICE e Fondazione LICE. I partecipanti saranno inoltre invitati a partecipare alle future attività di Fondazione LICE, per testimoniare il loro impegno e raccontare della personale interpretazione artistica sul tema delle Epilessie e in generale su tutto quello che riguarda la lotta al pregiudizio e alla discriminazione. La Campagna di sensibilizzazione per la Giornata del 10 febbraio 2025 ha il sostegno di RAI per la Sostenibilità per il supporto informativo attraverso i canali editoriali Rai. Un ringraziamento speciale va, infine, alle Aziende che oggi sono qui al fianco di LICE e di Fondazione LICE per aver sostenuto la Giornata Internazionale dell'Epilessia 2025 e per il loro impegno straordinario che dedicano tutti i giorni in questo ambito: Angelini Pharma, Jazz Pharmaceuticals, UCB Pharma, Ecupharma, Eisai, LivaNova e Lusofarmaco, per il contributo non condizionante alla Campagna.

La proprietà intellettuale è riconducibile alla fonte specificata in testa alla pagina. Il ritaglio stampa è da intendersi per uso privato

LINK: https://www.pharmastar.it/pharmastartv/neuro/giornata-internazionale-dellepilessia-impegno-di-angelini-pharma-a-fianco-di-medici-e-pazienti-...

Gestione cookie

Informativa

Utilizziamo cookie o tecnologie simili per finalità tecniche e, con il tuo consenso, anche per altre finalità come specificato nella **cookie policy**.

Puoi acconsentire all'utilizzo di tali tecnologie utilizzando il pulsante "Accetta tutti". Fino a che non sceglierai una opzione utilizzeremo solo i cookie tecnici e necessari.

RIFIUTA TUTTI ACCETTA TUTTI PERSONALIZZA

La proprietà intellettuale è riconducibile alla fonte specificata in testa alla pagina. Il ritaglio stampa è da intendersi per uso privato

La proprietà intellettuale è riconducibile alla fonte specificata in testa alla pagina. Il ritaglio stampa è da intendersi per uso privato

La proprietà intellettuale è riconducibile alla fonte specificata in testa alla pagina. Il ritaglio stampa è da intendersi per uso privato

LINK: https://www.lagazzettadelmezzogiorno.it/blog/francesca-di-tommaso/1651252/giornata-internazionale-per-l-epilessia-siediti-ascolta-e-comprend...

NICOLA SIMONETTI

adv

Giornata internazionale per l'epilessia: «Siediti, ascolta e comprendi. Un battito d'ali per un grande cambiamento»

NICOLA SIMONETTI

La patologia, riconosciuta dall'OMS come «malattia sociale», colpisce nel mondo oltre 50 milioni di persone di tutte le età.

Martedì 11 Febbraio 2025, 16:14

adv

IL PIÙ LETTO

La proprietà intellettuale è riconducibile alla fonte specificata in testa alla pagina. Il ritaglio stampa è da intendersi per uso privato

Installata, presso il Museo MAXXI di Roma, la Triple Bench, panchina viola progettata dal designer Usa Chris Bangle e, nella serata, numerosi monumenti ed edifici pubblici italiani, come il Colosseo, si illumineranno di viola, colore simbolo universale del
pregiudizio e della discriminazione ancora oggi legati all'epilessia e inizio Campagna di Fondazione LICE con l'obiettivo di diffondere una corretta conoscenza delle epilessie e favorire l'abbattimento dello stigma che tuttora circonda persone affette e loro familiari e caregiver.
"La Giornata rappresenta un'importante occasione per sensibilizzare le Istituzioni su una condizione che concerne tutto il mondo. È fondamentale - ha detto il nostro conterraneo sen. Ignazio Zullo, membro della Commissione permanente Affari sociali, sanità ...- promuovere la consapevolezza e l'inclusione, garantendo che ogni sofferente di epilessia riceva il supporto e le cure necessarie per vivere una vita piena e dignitosa".
La patologia, riconosciuta dall'OMS "malattia sociale", colpisce, nel mondo, oltre 50 milioni di persone di tutte le età. Si stima che, nei Paesi industrializzati, essa interessi circa 1 persona su 100: in Italia circa 600.000 persone, 6 milioni in Europa. Nei Paesi a reddito elevato, l'incidenza dell'epilessia presenta picchi nei primi anni di vita e dopo i 75 anni. L'OMS ha ratificato il Piano d'azione globale intersettoriale per l'epilessia e gli altri disturbi neurologici che detta fondamentali obiettivi per gli Stati Membri nei prossimi 10 anni: assistenza sanitaria universale con fornitura di medicinali essenziali e tecnologie di base
necessarie per la loro gestione; realizzazione di programmi intersettoriali destinati alla promozione della salute del cervello e alla prevenzione dei disturbi neurologici; sviluppo d'idonea legislazione per promuovere la lotta allo stigma e proteggere i diritti
umani delle persone con epilessia.
All'origine della patologia, molte cause potenziali, tra cui la genetica ma, in circa la metà dei casi, non una causa nota.
"L'epilessia (Rapporto «Headway - A new roadmap in Brain Health: Focus Epilessia») è una condizione che mette a rischio l'integrazione specie dei giovani pazienti anche all'interno dell'ambiente scolastico.
Secondo i dati, quasi la metà degli insegnanti italiani ha avuto in classe un alunno con epilessia, ma il 64% di loro non ha ricevuto una formazione adeguata su come affrontare eventuali crisi epilettiche e solo due terzi dei casi di alunni con epilessia vengono segnalati agli Istituti scolastici, a causa della difficoltà a parlare di questa patologia" che, a volte, viene, inopportunamente, chiamata in causa. Si ricorderà il malore che, nel dicembre 2024, colpì, sul campo, il calciatore Bove per il quale, inizialmente si parlò di crisi epilettica. Il prof. Oriano Mecarelli, presidente della Fondazione LICE opportunamente chiarì: "Quando per problemi cardiaci (arresto del ritmo, fibrillazione ventricolare, ecc), il sangue non arriva più al cervello si perde conoscenza e si possono avere anche piccole scosse cloniche agli arti, come quelle, più importanti, che si verificano nelle crisi epilettiche definite tonico-cloniche generalizzate. Anche nella più semplice sincope vaso- vagale (lo "svenimento") si cade a terra e si possono verificare scosse. In quel caso il cuore riprende a battere abbastanza rapidamente e la coscienza si recupera; non c'è nessuna manovra da fare.
Ma se il cuore si ferma o smette di battere più a lungo occorre intervenire immediatamente, o con il massaggio cardiaco, o con l'applicazione del defibrillatore. Chi assiste all'evento, pensa subito a "disostruire" la bocca... la lingua non è una "pallina" o un "corpo morto", è un muscolo e durante una crisi epilettica può andare di lato e finire tra le arcate dentarie serrate, e quindi ferirsi ma, in questo caso, tentare di aprire la bocca è pericoloso, sia per le dita del soccorritore (che verranno morse) che per i denti di chi si sta soccorrendo".
© RIPRODUZIONE RISERVATA
Segui anche da questo articolo:
una mela al giorno , epilessia

Una mela al giorno
Biografia:
Vivere in salute: suggerimenti, risposte, piccoli accorgimenti per gestire la propria giornata, l'umor
l'alimentazione, il ricorso a farmaci, come affrontare al meglio gli impegni di lavoro, di responsabil
il diporto, l'attività fisica. Inoltre, una finestra aperta sulla ricerca, sulle novità che la medicina ci offr
riserva e promette per il prossimo futuro.
Nicola Simonetti
Calendario dei post

Febbraio 2025

Lu	Ma	Me	Gi	Ve	Sa	Do

L'EVENTO
La tiktoker Rita De Crescenzo sbarca a Bari: «Dobbiamo fare peggio di Roccaraso»

adv

Ti potrebbe interessare

una mela al giorno
L'Epifania tutti i bagordi delle feste porta via... e lascia spazio alle diete di riparazione

adv

FOTO

La proprietà intellettuale è riconducibile alla fonte specificata in testa alla pagina. Il ritaglio stampa è da intendersi per uso privato

LINK: https://www.lasiciliaweb.it/2025/02/lepilessia-non-e-una-disabilita/

Salute

L'epilessia non è una disabilità

di Nuccio Sciacca. La malattia neurologica colpisce in Sicilia l'1-2 % della popolazione

10 Febbraio 2025

10 Febbraio 2025

CONDIVIDI

L'epilessia è un disturbo neurologico caratterizzato dalla predisposizione all'insorgenza delle cosiddette crisi epilettiche o comiziali. Ne soffrono oltre 50 milioni di persone a livello globale e circa 550.000 in Italia. Secondo la World Health Organization (WHO), l'epilessia è la terza malattia neurologica più diffusa, dopo ictus e demenza, con una prevalenza particolarmente alta tra le persone over 65. In Sicilia riguarda circa l'1% della popolazione con picchi di maggior incidenza nei bambini (circa 2%) e nella terza età. Ma cos'è la crisi epilettica? Si tratta di un evento clinico provocato da una scarica elettrica anomala a livello della corteccia cerebrale, localizzata o diffusa, che può essere asintomatica o provocare disturbi anche significativi.

La proprietà intellettuale è riconducibile alla fonte specificata in testa alla pagina. Il ritaglio stampa è da intendersi per uso privato

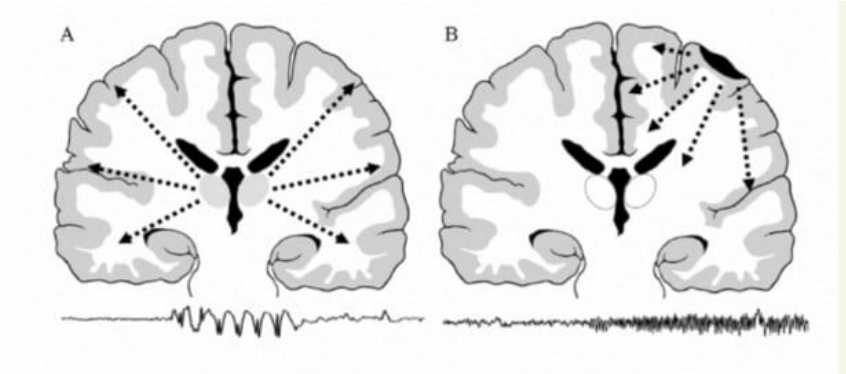

A. Scarica di una crisi epilettica generalizzata, che dalla zona centrale del cervello (nuclei talamici) si propaga a tutto l'encefalo. B. Scarica di una crisi epilettica focale, che origina da una zona della corteccia e si diffonde alle aree circostanti. Il tracciato EEG sottostante mostra i potenziali elettrici parossistici della crisi.

In presenza di epilessia, è sempre necessario un trattamento volto a ridurre o possibilmente eliminare le crisi, sia per la possibile gravità dei sintomi, sia perché talora le perdite di coscienza possono risultare pericolose durante alcune attività. La terapia, farmacologica o, in alcuni casi, chirurgica, è in grado di tenere sotto controllo la condizione nell'80% dei casi. Ogni anno il 10 febbraio 2025 si celebra la Giornata Mondiale dell'Epilessia, un'occasione per accendere i riflettori su questa malattia, oltre alle rilevanti implicazioni mediche, che può avere un impatto sul benessere psicologico e sugli aspetti sociali della vita delle persone.

"Le manifestazioni sono varie e bizzarre – spiega Angelo Labate, ordinario di Neurologia dell'Università di Messina e Coordinatore del Gruppo di Studio Epilessia della Società Italiana di Neurologia (SIN) – come episodi di perdita di coscienza, crisi convulsive, lampi di luce, rumori, formicolii e ricordi improvvisi. Inoltre, possiamo definirla una malattia 'democratica', poiché colpisce entrambi i sessi in egual misura, senza distinzione di razza, ceto sociale o area geografica". Le cause possono essere: genetiche, soprattutto nelle forme più rare, multifattoriali o dovute a lesioni strutturali cerebrali (danni perinatali, malformazioni, ictus, meningiti o encefaliti), metaboliche o autoimmuni, più frequenti negli anziani, neurodegenerative, come l'Alzheimer o ancora idiopatiche, ossia senza una causa nota. "Per prevenire le crisi – aggiunge Labate – è importante evitare i fattori scatenanti, come alterazioni del ciclo sonno-veglia, abuso di alcol e sostanze".

Anche in Sicilia diverse le iniziative per sensibilizzare l'opinione pubblica e migliorare le condizioni dei pazienti. "In occasione della Giornata Mondiale dell'Epilessia auspichiamo che l'equazione epilessia = disabilità scompaia definitivamente – spiega ancora Labate – e che il nostro Paese sia presto all'avanguardia nella lotta contro le malattie neurologiche. Le persone con epilessia devono poter condurre una vita normale, avere accesso all'istruzione, allo sport e al lavoro come chiunque altro". A Palermo sono oltre 5 mila le prestazioni effettuate lo scorso anno dall'ambulatorio per l'epilessia dell'Unità Operativa Complessa di

La proprietà intellettuale è riconducibile alla fonte specificata in testa alla pagina. Il ritaglio stampa è da intendersi per uso privato

Neuropsichiatria Infantile dell'Asp. La struttura, ospitata nei locali del Presidio Aiuto Materno, è il punto di riferimento per 700 tra bambini e adolescenti che soffrono o hanno avuto episodi di epilessia.

Il report dell'attività è stato comunicato proprio in occasione della "Giornata internazionale dell'epilessia" culminata all'Aiuto Materno con l'inaugurazione della panchina viola, iniziativa organizzata per sensibilizzare sullo stigma di una malattia che colpisce già in tenera età. Un atto simbolico che rappresenta anche un momento di adesione al progetto della Lega italiana contro l'epilessia: "metti in panchina l'epilessia". La Giornata internazionale dell'epilessia è stata all'Aiuto Materno un momento di festa dedicato ai bambini, ma anche di divulgazione scientifica aperto ai pediatri, a i medici di base e agli operatori della scuola. I piccoli, accompagnati dai genitori, hanno poi visitato il museo interattivo MiniMupa. "Riteniamo che questo processo di diffusione culturale e scientifico – ha detto il Referente della UOC di Neuropsichiatria Infantile dell'Asp di Palermo, Francesco Vitrano – aiuti i genitori a gestire le problematiche quotidiane dei loro figli e restituisca ai

La proprietà intellettuale è riconducibile alla fonte specificata in testa alla pagina. Il ritaglio stampa è da intendersi per uso privato

pazienti con epilessia una condizione di migliore benessere nei contesti di vita".

Angelo Labate | crisi epilettica | disturbo neurologico | epilessia | Francesco Vitrano | Giornata Mondiale dell'Epilessia | Neurologia dell'Università di Messina | Neuropsichiatria Infantile

Precedente
Randazzo baciata dalla fortuna

© La Sicilia Multimedia s.r.l.| p.iva 03655570871
Privacy | Contattaci | Pubblicità | Lavora con noi | RSS lasiciliaweb

La proprietà intellettuale è riconducibile alla fonte specificata in testa alla pagina. Il ritaglio stampa è da intendersi per uso privato

LINK: https://motori.ilmessaggero.it/video/askanews/epilessia_al_via_campagna_di_sensibilizzazione_di_fondazione_lice-8648394.html

Epilessia, al via campagna di sensibilizzazione di Fondazione LICE

Condividi il video

ALTRI VIDEO

Porsche Taycan Turbo GT, a bordo del missile elettrico da 815 kW sul ghiaccio

Fiat, Thorel: «Vogliamo dominare sui veicoli da 2 ai 4 metri»

F1, Antonelli: «Esordio con Mercedes sogno che si avvera»

Porsche Taycan 4, l'evoluzione aggiunge la sicurezza all'efficienza e alla sportività

Renault Filante Record 2025, la demo-car laboratorio dell'efficienza elettrica

Nuova Fiat Grande Panda, ecco "La Prima" in versione elettrica

La proprietà intellettuale è riconducibile alla fonte specificata in testa alla pagina. Il ritaglio stampa è da intendersi per uso privato

LINK: https://lamilano.it/la-spezia/la-spezia-inaugurata-in-piazza-verdi-una-panchina-viola-per-la-giornata-mondiale-dellepilessia/

CRONACA LA SPEZIA La Spezia Cultura

La Spezia: inaugurata in Piazza Verdi una panchina viola per la Giornata mondiale dell'epilessia.

Il Sindaco Peracchini partecipa allo svelamento della panchina simbolo di solidarietà e sensibilizzazione sulla patologia.

Di **Redazione** — il **11 Feb, 2025**

Condividi

La Spezia: inaugurata in Piazza Verdi una panchina viola per la Giornata mondiale dell'epilessia.

In occasione della **Giornata mondiale dell'epilessia**, che ricorre il **10 febbraio**, questa mattina il **Sindaco della Spezia, Pierluigi Peracchini**, si è recato in **Piazza Verdi** per lo **svelamento di una panchina viola**, simbolo di solidarietà e supporto verso le persone affette da epilessia.

NEWS DALLA TUA CITTA'

Scrivi qui e cerca la tua Città

LA MILANO TG | LIVE

LA MILANO TG | EDIZIONI

La Milano TG – Edizione del 6 dicembre 2024
6 Dic, 2024

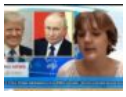
La Milano TG – Edizione del 11 novembre 2024
11 Nov, 2024

La Milano TG – Edizione del 03 novembre 2024
3 Nov, 2024

La Milano TG – Edizione del 22 ottobre 2024
22 Ott, 2024

PRECEDENTE IL PROSSIMO 1 di 205

SEGUI LA MILANO

NEWS

CATANIA
Catania: Il "toupet" come nascondiglio: coppia di spacciatori arrestata dai Carabinieri
11 Feb, 2025

Attualità
Maxi-Operazione Antimafia a Palermo: 183 arresti e mandamenti azzerati
11 Feb, 2025

Calcio
Serie A: l'Inter batte la Fiorentina e si porta a -1 dal Napoli
10 Feb, 2025

Campo nell'Elba
Campo nell'Elba, guida in stato di ebbrezza. I Carabinieri ritirano la patente
10 Feb, 2025

CRONACA
Roma, scalano i tubi del gas per rubare in un condominio. 3 ladri in manette
10 Feb, 2025

BARI
Bari: droga, prostituzione, estorsioni e minacce. 9 arrestati dai Carabinieri
10 Feb, 2025

La proprietà intellettuale è riconducibile alla fonte specificata in testa alla pagina. Il ritaglio stampa è da intendersi per uso privato

"Questa panchina è un simbolo di consapevolezza, vicinanza e impegno verso tutte le persone che sono affette da epilessia, per una società più inclusiva che superi i pregiudizi e la disinformazione che ancora troppo spesso ruotano attorno a questa patologia. – dichiara il **Sindaco Peracchini** – *Un ringraziamento a quanti hanno promosso e collaborato a questa iniziativa che ci aiuta ad abbattere muri, ad imparare, ad ascoltare e sostenerci l'uno con l'altro."*

L'iniziativa fa parte del progetto **"Metti in panchina l'epilessia"**, una campagna di sensibilizzazione promossa dalla **Fondazione Epilessia LICE** e dalla **Lega Italiana contro l'Epilessia**, che ha l'obiettivo di promuovere la collocazione di **panchine viola** – il colore della lotta all'epilessia – nelle principali città italiane, in **giardini, parchi e ospedali**.

L'evento ha ottenuto il **Patrocinio del Comune della Spezia** e l'**autorizzazione della Soprintendenza Archeologica, Belle Arti e Paesaggio della Liguria**.

Il **colore viola** non è stato scelto solo per rappresentare la consapevolezza dell'epilessia, ma anche per contribuire a diffondere una cultura dell'**informazione sulla patologia**, combattendo **discriminazione e pregiudizio**.

L'**epilessia** è una malattia neurologica che colpisce circa **l'1% della popolazione mondiale** ed è una delle patologie **neurologiche croniche più diffuse**, sia tra gli **adulti** che tra i **bambini**.

LA MILANO ISCRIVITI

Facebook La Milano
Instagram SEGUICI
Followers SEGUICI
Twitter La Milano
Youtube SEGUICI
SEGUICI SEGUICI
RSS ISCRIVITI ISCRIVITI
Linkedin SEGUICI
Pinterest SEGUICI
Tumblr SEGUICI

PREVISIONI METEO

METEO LA MILANO

NOTIZIE PLUS
PRODOTTI EDITORIALI
UN FLUSSO DI NOTIZIE ININTERROTTO IN ESCLUSIVA
PER EDITORI, SITI WEB E PROFESSIONISTI

NEWSLETTER LA MILANO
Le nostre News fatte apposta per te!
Nome o nome completo
Email
ISCRIVITI GRATIS

PRIMO PIANO

CRONACA
Sanremo: La Polizia di Stato ed i Reparti Speciali pronti a presidiare la città in occasione della 75°Edizione del...
10 Feb, 2025

Castiglione del Lago
Perugia: Serrate attività dei Carabinieri nel controllo del territorio, denunciate 9 persone all'Autorità Giudiziaria e...
10 Feb, 2025

DIVULGHIAMO LA TUA PUBBLICITA' OVUNQUE

La proprietà intellettuale è riconducibile alla fonte specificata in testa alla pagina. Il ritaglio stampa è da intendersi per uso privato

è anche su WhatsApp!
Ricevi le notizie selezionate dalla redazione in modo semplice e veloce

Inquadra il QR Code con la fotocamera o clicca sopra e segui Whatsapp di La Milano

Riproduzione riservata © Copyright La Milano

Condividi Facebook Twitter Linkedin

Redazione

PRECEDENTE ARTICOLO
Matteo Salvini incontra il premier Netanyahu: critica alla Cpi e sostegno al piano di pace per il Medio Oriente

POTREBBE PIACERTI ANCHE

Altri Di Autore

Attualità

Perugia indaga sulla Procura di Roma: l'esposto del Dipartimento delle Informazioni…

Attualità

Maxi Operazione antimafia a Palermo: smantellati i mandamenti mafiosi

Castelvetrano

Castelvetrano: Minorenne accoltellato. Fermato il presunto responsabile

CRONACA

Forlì: Controlli notturni dei Carabinieri. 2 persone arrestate, 1 denunciata e 2…

BRESCIA

Neonata muore durante il parto, ginecologo si suicida: aperte due inchieste a Brescia…

CRONACA

Mattarella e Meloni per il Giorno del Ricordo: "tragedia che appartiene…

CATANIA

Pedara: Avevano costruito 2 ville abusive. 3 denunce dei Carabinieri

CATANIA

Catania: Il "toupet" come nascondiglio: coppia di spacciatori arrestata dai…

Attualità

Maxi-Operazione Antimafia a Palermo: 183 arresti e mandamenti azzerati

CRONACA

CRONACA

Castiglione del Lago

Maxi Operazione antimafia a Palermo: smantellati i mandamenti mafiosi
11 Feb, 2025

Tregua a Gaza a rischio: Hamas ha annunciato la sospensione del…
11 Feb, 2025

Maxi-Operazione Antimafia a Palermo: 183 arresti e mandamenti azzerati
11 Feb, 2025

Giorno del Ricordo, Tajani e Piantedosi: "Custodire la memoria per…
10 Feb, 2025

Avvenuto il quinto scambio di prigionieri tra Israele e Hamas:…
10 Feb, 2025

Il 10 febbraio nel Giorno del Ricordo, l'Italia ricorda le vittime…
10 Feb, 2025

Trump verso incontri cruciali con Zelensky e Putin: i nuovi sviluppi…
8 Feb, 2025

Baby-sitter scomparsa a Milano: fermato il compagno con l'accusa di…
8 Feb, 2025

Il ladro colpito da una guardia giurata a Roma muore in ospedale: il…
8 Feb, 2025

PRECEDENTE IL PROSSIMO 1 di 627

La proprietà intellettuale è riconducibile alla fonte specificata in testa alla pagina. Il ritaglio stampa è da intendersi per uso privato

Roma, scalano i tubi del gas per rubare in un condominio. 3 ladri in manette

Sanremo: La Polizia di Stato ed i Reparti Speciali pronti a presidiare la città in...

Perugia: Serrate attività dei Carabinieri nel controllo del territorio, denunciate 9...

COMO

Como: 47enne ubriaco e con il figlio di 8 anni al seguito, insulta le guardie del...

CATANIA

San Giovanni la Punta: I militari intervengono per prestare soccorso ad un...

CATANIA

Maletto: Si nasconde in un BeB per evitare di scontare la condanna a 5 anni di...

CRONACA

Mantova, arrestati due 19enni tunisini che rapinavano i passanti

CATANIA

Catania: Pietra di cocaina dal valore di circa 35.000 euro nascosta nelle mutande, ...

BOLOGNA

Calcara (BO), proprietaria filma i ladri mentre rubano le ruote della macchina

‹ PRECEDENTE IL PROSSIMO ›

MOOD AGENCY

ULTIMI ARTICOLI

CRONACA

La Spezia: inaugurata in Piazza Verdi una panchina viola...

REDAZIONE • 18 secondi fa

Attualità

Matteo Salvini incontra il premier Netanyahu: critica...

ELISA FINARELLI • 3 minuti fa

Attualità

Terremoto in Marocco, scossa di magnitudo 5.1 nel nord...

ELISA FINARELLI • 6 minuti fa

CARICARE ALTRI MESSAGGI

DIVULGHIAMO LA TUA PUBBLICITA' OVUNQUE

LA TUA PUBBLICITA' SU TUTTI I MEZZI DI ULTIMA GENERAZIONE, SUI SOCIAL NETWORK SUI MASS MEDIA, SU GOOGLE E GOOGLE NEWS, E OLTRE...

Facebook SEGUICI
Twitter SEGUICI
Instagram SEGUICI
Youtube SEGUICI
Linkedin SEGUICI
Pinterest SEGUICI
Tumblr SEGUICI
Telegram SEGUICI
La Milano SCARICA
La Milano SCARICA

© 2025 - All Rights Reserved.
La Milano | Registrazione Tribunale di Milano n° 292 del 25/10/2017
La Milano è un prodotto CREATIVE ART AGENCY

La proprietà intellettuale è riconducibile alla fonte specificata in testa alla pagina. Il ritaglio stampa è da intendersi per uso privato

LINK: https://www.lastampa.it/salute/2025/02/10/news/giornata_mondiale_epilessia_in_italia_i_pazienti_sono_500000_cos_e_e_come_si_cura-423978884/

(Foto Ghetty)

Giornata mondiale epilessia, in Italia i pazienti sono 500.000: cos'è e come si cura

La Campagna di disease awareness 2025 della Lega italiana contro l'epilessia contro i pregiudizi e la discriminazione

di Valeria Pini

10 Febbraio 2025 alle 00:00 3 minuti di lettura

L'epilessia è una delle malattie neurologiche più diffuse: si stima che ci siano oltre 50 milioni di casi nel mondo. Solo in Europa i pazienti sono 6 milioni e oltre 500.000 in Italia. Nei Paesi industrializzati, coinvolge circa 1 persona su 100. Si calcola che nel nostro paese ogni anno si verifichino 86 nuovi casi di epilessia nel primo anno di vita, 20-30 nell'età giovanile-adulta e 180 dopo i 75 anni. In occasione della Giornata Internazionale per l'Epilessia, il 10 febbraio, Lice (Lega italiana contro l'epilessia) lancia la Campagna di disease awareness 2025, contro i pregiudizi e la discriminazione che pesano sui pazienti che soffrono di una delle tante forme di questa malattia.

L'obiettivo è diffondere una più corretta conoscenza della patologia e favorire quindi l'abbattimento dello stigma che tuttora è sia individuale che sociale, in vari ambiti.

La campagna

La campagna di Fondazione Lice 2025 ha tre obiettivi: tornare a scegliere il colore viola come simbolo universale del pregiudizio, discriminazione e stigma legati alla patologia epilettica; l'installazione in spazi pubblici di panchine viola, per simboleggiare un luogo fisico speciale, dove sedersi per ascoltare e comprendere mettendo la persona che si ammala al centro e spingere la società a fare scelte che possano generare cambiamenti per quanto riguarda la percezione dell'epilessia e favorire quindi il benessere individuale e l'inclusione sociale dei pazienti.

Cos'è l'epilessia

L'epilessia è un disturbo del sistema nervoso centrale caratterizzato da scariche abnormi da parte delle cellule cerebrali che inducono alterazioni di coscienza e vigilanza fino alle convulsioni con perdita di coscienza. Si esprime in forme diverse, tanto che sarebbe più corretto parlare di epilessie. Può presentarsi a qualunque età anche se è più probabile che l'esordio sia durante l'infanzia o l'adolescenza o negli over75. I sintomi tipici dell'epilessia sono le crisi epilettiche, fenomeni clinici molto eterogenei che si presentano in modo improvviso e transitorio. Dal 1965 questa patologia è riconosciuta dall'Organizzazione Mondiale della Sanità (OMS) come "malattia sociale".

La diagnosi

In base alle cause le epilessie possono essere classificate come strutturali, genetiche, infettive, metaboliche, e disimmuni, ma in oltre un terzo dei casi la causa è tuttora sconosciuta.Quando si riesce a inquadrare una situazione clinica peculiare si può diagnosticare una sindrome epilettica, spesso con le caratteristiche proprie delle malattie rare (encefalopatie epilettiche e di sviluppo). Vista la complessità della patologia per fare una diagnosi in modo corretto è fondamentale rivolgersi a Centri dedicati, per evitare la diagnosi sbagliata che in questo settore ha una incidenza del 20-25%

L'epilessia focale

Tra le diverse forme di epilessia esistenti, quella focale rappresenta una delle più comuni caratterizzata da crisi che nascono in specifiche aree del cervello. Si tratta di una sfida per il Servizio sanitario nazionale, in quanto richiede approcci diagnostici e terapeutici mirati. Infatti, per curare questa patologia servono centri specializzati e ce ne sono ancora pochi. "È una patologia complessa, ecco perché i pazienti dovrebbero essere seguiti nei Centri per la diagnosi e cura dell'epilessia - spiega **Oriano Mecarelli**, esperto di epilettologia ed elettroencefalografia clinica della Sapienza, past president Lice (Lega Italiana contro l'Epilessia) - .Ma mancano gli operatori, non solo medici ma anche gli infermieri dedicati e i tecnici per eseguire gli esami. Inoltre i Centri non sono distribuiti in modo omogeneo sul territorio nazionale: le carenze si localizzano soprattutto al Sud.

Ogni Regione dovrebbe avere un Piano Diagnostico Terapeutico Assistenziale (Pdta) per l'epilessia, ma a oggi è presente solo in cinque Regioni". Secondo le stime, nel nostro paese la patologia ha un costo complessivo di 900 milioni di euro l'anno. Si oscilla dagli 800 euro a paziente in caso di epilessia ben controllata ai 1.800 per le forme resistenti, fino ai 4.500-5.000 euro per chi verrà sottoposto a chirurgia.

LA STAMPA

Le terapie

Le crisi epilettiche sono dovute ad un'attività improvvisa, intensa e sincronizzata di neuroni cerebrali. Di solito sono di breve durata ma ricorrenti e si manifestano come alterazioni dello stato di coscienza, del comportamento e dei movimenti, e delle sensazioni. Rappresentano quindi un rischio per l'integrità fisica della persona oltre a compromettere il normale svolgimento delle attività quotidiane.

I farmaci antiepilettici controllano la comparsa delle crisi ma, purtroppo, non è disponibile una terapia curativa. La scelta del farmaco dipende dal tipo di crisi e dalle caratteristiche del paziente. La terapia deve migliorare la qualità della vita del paziente, attraverso il controllo

SALUTE

Quanto e cosa deve bere chi si allena? La risposta del medico dello sport

Aviaria, le onde elettromagnetiche inattivano il virus: è meno infettivo del 94%
DI DONATELLA ZORZETTO

Parlare di peso ai bambini si può. Ecco come
DI MARA MAGISTRONI

Ipertensione, un'app per non dimenticare la terapia. Ecco come partecipare allo studio
DI ANNA LISA BONFRANCESCHI

leggi tutte le notizie di Salute >

© Riproduzione riservata

La proprietà intellettuale è riconducibile alla fonte specificata in testa alla pagina. Il ritaglio stampa è da intendersi per uso privato

LA STAMPA

completo delle crisi in assenza di reazioni avverse rilevanti. Esiste anche la possibilità di sottoporsi a chirurgia, una scelta che avviene in genere nei casi più complicati.

La ricerca

Con oltre 40 sindromi, alcune rare e altre frequenti, la ricerca sull'epilessia è fondamentale per migliorare i trattamenti per contrastare questa patologia neurologica. Rispetto alle malattie con incidenza simile, l'epilessia è meno finanziata. Nonostante le diverse cure disponibili, circa il 30% dei pazienti epilettici non riesce a controllare completamente le crisi. Questo gruppo di pazienti, che soffre di epilessia resistente ai farmaci, affronta crisi frequenti e imprevedibili che compromettono seriamente la loro qualità di vita.

Il passaggio all'età adulta

E' forte l'impatto psicologico dell'epilessia sulla vita dei pazienti. Le crisi epilettiche non sono solo pericolose per il loro potenziale impatto fisico, come cadute e lesioni, ma intaccano anche le capacità cognitive, la memoria e le funzioni psicologiche. Spesso le persone con questa diagnosi si nascondono, per paura delle conseguenze dello stigma, che possono arrivare addirittura al licenziamento come mostra una recente indagine LICE sul mondo del lavoro. Per chi si ammala, fra i momenti più delicati c'è il passaggio dalle cure pediatriche a quelle dell'adulto.L'epilessia ha un impatto spesso molto difficile nella realtà quotidiana e sulla vita emotiva e sociale dei ragazzi.

Difficile infatti conciliare le esigenze dell'adolescenza e la voglia di indipendenza dei teenager, con una malattia così complessa. Nel nostro paese, circa 50 mila teenager hanno questa malattia. Fra loro, quasi il 20% hanno sintomi depressivi. Negli adolescenti la presenza di una malattia cronica come l'epilessia ha un impatto enorme sulla vita quotidiana e condiziona una delle fasi più delicate nella transizione dall'età infantile a quella adulta. Gli esperti concordano con il fatto che è necessario fare molta attenzione in questa tappa della vita.

CRONACA ESTERI SPORT
ECONOM POLITICA TORINO
Scrivi alla redazione Contatti Sede
Pubblicità Cookie Policy Dichiara di accessib
Dati Societari Privacy Riserva TDM
CMP

I diritti delle immagini e dei testi sono riservati. È espressamente vietata la loro riproduzione con qualsiasi mezzo e l'adattamento totale o p

La proprietà intellettuale è riconducibile alla fonte specificata in testa alla pagina. Il ritaglio stampa è da intendersi per uso privato

LINK: https://www.pharmastar.it/news/neuro/giornata-internazionale-per-lepilessia-al-via-la-nuova-campagna-di-fondazione-lice-che-guarda-al-cambia...

Giornata Internazionale per l'epilessia, al via la nuova campagna di Fondazione Lice che guarda al cambiamento

Lunedì 10 Febbraio 2025 Redazione

3
CONDIVISIONI
Ti è piaciuto l'articolo? Condividilo:

"Siediti, ascolta e comprendi. Un battito d'ali per un grande cambiamento", questa la nuova Campagna di *disease awareness* 2025 di Fondazione LICE presentata oggi in conferenza stampa in occasione della **Giornata Internazionale per l'Epilessia** alla presenza di rappresentanti delle Istituzioni (e in particolare di membri della X Commissione del Senato, presso la quale è in discussione il Disegno Di Legge sulla tutela dei diritti delle Persone con Epilessia) e dei referenti delle principali Associazioni nazionali e internazionali delle Persone con Epilessia, come l'International Bureau for Epilepsy (IBE), la Federazione Italiana Epilessie (FIE), l'Associazione Italiana Epilessie (AIE) e l'Alleanza Epilessie Rare e Complesse.

Il colore viola, simbolo universale del pregiudizio e della discriminazione ancora oggi legati all'Epilessia; la Triple Bench, l'originale panchina viola disegnata da Chris Bangle e realizzata per LICE da Big Bench Community Project, dove sedersi per ascoltare e comprendere, mettendo al centro la Persona con Epilessia; il volo di farfalle, a simboleggiare il butterfly effect, così definito nella Treccani "infinitesime variazioni nelle condizioni iniziali che

La proprietà intellettuale è riconducibile alla fonte specificata in testa alla pagina. Il ritaglio stampa è da intendersi per uso privato

producono variazioni grandi e crescenti": questi gli elementi principali che ricorrono quest'anno nella nuova Campagna di Fondazione LICE con l'obiettivo di diffondere una corretta conoscenza delle Epilessie e favorire, quindi, in un crescendo, l'abbattimento dello stigma che tuttora circonda le Persone affette da Epilessia e i loro familiari e caregiver.

"La Giornata Internazionale per l'Epilessia rappresenta un'importante occasione per sensibilizzare le Istituzioni su una condizione che colpisce milioni di persone in tutto il mondo - sottolinea il Sen. **Ignazio Zullo**, membro della 10ª Commissione permanente (Affari sociali, sanità, lavoro pubblico e privato, previdenza sociale). È fondamentale promuovere la consapevolezza e l'inclusione, garantendo che chi soffre di epilessia riceva il supporto e le cure necessarie per vivere una vita piena e dignitosa. Come Relatore dei disegni di legge in materia presso la 10° Commissione del Senato, rinnovo il mio impegno affinché i bisogni dei pazienti trovino da parte della politica una risposta efficace e tempestiva".

"Sarà una grande emozione anche quest'anno – dichiara **Oriano Mecarelli**, presidente della Fondazione Epilessia LICE – poter assistere all'installazione di nuove panchine viola dedicate all'Epilessia, ad oggi sono oltre 40 su tutto il territorio nazionale. L'obiettivo della Campagna di Fondazione LICE per il 2025 è quello di far conoscere le problematiche psico-sociali correlate all'Epilessia attraverso il linguaggio universale dell'arte, con performance che includeranno danza, musica, teatro e arti visive, come strumento di educazione e consapevolezza, al fine di sensibilizzare il pubblico sulla condizione delle persone che ne soffrono".

Nella serata del 10 febbraio numerosi monumenti ed edifici pubblici italiani, come il Colosseo a Roma, si illumineranno di viola. Sempre a Roma, domenica 16 febbraio a cura di LICE sarà installata presso il MAXXI - Museo Nazionale delle Arti del XXI Secolo - la Triple Bench, panchina viola progettata dal designer statunitense **Chris Bangle**, fondatore del Big Bench Community Project, e attorno ad essa si svolgeranno performance artistiche a cura degli allievi e professionisti della Rome University of Fine Arts (RUFA) e la performance live dello street artist **Luca Vollono** che dipingerà dal vivo una grande tela con la rappresentazione del volo di farfalle, simbolo della Giornata.

Contestualmente, a partire dal 10 febbraio, attività di questo tipo prenderanno il via in molte altre città italiane, con l'intento di diffondere, il più possibile sul territorio nazionale, l'installazione di nuove panchine viola e la realizzazione di murali (anche su pareti fisse) con rappresentazioni evocative dei simboli descritti, in particolare del volo di farfalle viola.

"Siamo davvero felici di annunciare la Campagna 2025 - evidenzia **Carlo Andrea Galimberti**, presidente LICE – che proseguirà tutto l'anno portando avanti progetti di ampio respiro. Anche in questa nuova edizione, vogliamo ribadire il nostro impegno contro lo stigma sociale nei confronti delle Persone con Epilessia per continuare a sensibilizzare tutta la comunità. L'Epilessia è una malattia cronica che impatta inevitabilmente sulla vita quotidiana di chi ne soffre e di chi se ne prende cura. LICE da sempre sostiene le Persone con Epilessia, affinché non si arrendano alla propria condizione, lottando per raggiungere una sempre migliore qualità di vita".

La Giornata Internazionale per l'Epilessia darà il via a numerose iniziative che LICE supporterà per tutto il 2025 e che dal mese di marzo si concentreranno anche

La proprietà intellettuale è riconducibile alla fonte specificata in testa alla pagina. Il ritaglio stampa è da intendersi per uso privato

sull'organizzazione di un contest nazionale dedicato alla comunicazione visiva e al design per gli studenti dei Licei Artistici e degli Istituti Professionali, e per gli allievi di alcune Accademie d'Arte, che verranno invitati a creare elaborati artistici sul tema dell'Epilessia, utilizzando come fil rouge simbolico la panchina e la farfalla viola. Alla scuola vincitrice Fondazione LICE donerà una panchina viola da collocare nel proprio cortile interno e un premio in denaro. Le opere artistiche più significative verranno raccolte in un supporto digitale e diffuse attraverso i canali social di LICE e Fondazione LICE.

I partecipanti saranno inoltre invitati a partecipare alle future attività di Fondazione LICE, per testimoniare il loro impegno e raccontare della personale interpretazione artistica sul tema delle Epilessie e in generale su tutto quello che riguarda la lotta al pregiudizio e alla discriminazione.

La Campagna di sensibilizzazione per la Giornata del 10 febbraio 2025 ha il sostegno di RAI per la Sostenibilità per il supporto informativo attraverso i canali editoriali Rai.
Un ringraziamento speciale va, infine, alle Aziende che oggi sono qui al fianco di LICE e di Fondazione LICE per aver sostenuto la Giornata Internazionale dell'Epilessia 2025 e per il loro impegno straordinario che dedicano tutti i giorni in questo ambito: Angelini Pharma, Jazz Pharmaceuticals, UCB Pharma, Ecupharma, Eisai, LivaNova e Lusofarmaco, per il contributo non condizionante alla Campagna.

3
CONDIVISIONI

Ti è piaciuto l'articolo? Condividilo:

La proprietà intellettuale è riconducibile alla fonte specificata in testa alla pagina. Il ritaglio stampa è da intendersi per uso privato

LINK: https://lanuovariviera.it/category/dal-territorio/san-benedetto-del-tronto-notizie/giornata-dellepilessia-i-monumenti-sambenedettesi-si-illu...

Lunedì 10 Febbraio 2025
Ultimo aggiornamento 13:37

La Nuova Riviera

Search ...

Giornata dell'Epilessia, i monumenti sambenedettesi si illuminano di viola

'Nuova luce' per il Monumento al Pescatore, il Cinema Teatro Concordia e la piazzetta circolare del giardino del civico Municipio

Pubblicato il 10 Febbraio 2025

SAN BENEDETTO DEL TRONTO. In occasione della Giornata Mondiale per l'Epilessia, lunedì 10 febbraio, il Comune di San Benedetto ha aderito all'iniziativa promossa dall'International Bureau for Epilepsy – IBE e dall'International League against Epilepsy – ILAE e, in Italia, dalla Lega Italiana contro l'Epilessia – LICE.

La proprietà intellettuale è riconducibile alla fonte specificata in testa alla pagina. Il ritaglio stampa è da intendersi per uso privato

L'iniziativa prevede l'illuminazione di uno o più monumenti con luci di colore viola per sensibilizzare l'opinione pubblica su questa patologia che affligge circa mezzo milione di persone solo in Italia. Per l'occasione, a San Benedetto sono illuminati il Monumento al Pescatore, il Cinema Teatro Concordia e la piazzetta circolare del giardino del civico Municipio.

La Giornata Mondiale dell'Epilessia è stata istituita dal 2016 per mantenere un focus costante su una delle malattie neurologiche più diffuse al mondo. Il Parlamento Europeo e l'Assemblea Mondiale della Sanità -WHA hanno indicato come prioritaria la ricerca sull'epilessia e l'assistenza per le persone affette da questa, le quali sono talvolta vittime di pregiudizi e discriminazioni sociali.

BARBERCLUB
Graziano Antonio

La Nuova Riviera

Copyright 2021 © Giotto Srls Tutti i diritti sono riservati | Per la pubblicità info@lanuovariviera.it | Sede: via Giotto Pittore, 4 – 63074 San Benedetto del Tronto (AP) | Telefono e Whatsapp: 349 006 9687 | Codice fiscale e partita Iva 0243790446 | Testata giornalistica iscritta al Registro della Stampa del Tribunale di Ascoli Piceno n.544 | Direttore Responsabile: Emidio Lattanzi
Privacy Policy

SEGUICI SU

La proprietà intellettuale è riconducibile alla fonte specificata in testa alla pagina. Il ritaglio stampa è da intendersi per uso privato

LINK: https://www.centropagina.it/macerata/macerata-sferisterio-viola-giornata-internazionale-epilessia/

ATTUALITÀ MACERATA

Macerata, Sferisterio in viola per la "Giornata internazionale dell'epilessia"

«Il nostro Sferisterio si tinge di viola per sensibilizzare l'opinione pubblica su questa condizione che colpisce milioni di persone nel mondo», spiega l'assessora alle Politiche sociali di Macerata Francesca D'Alessandro

Di **Redazione** - 10 Febbraio 2025

Sferisterio di Macerata

MACERATA – Oggi, 10 febbraio, lo **Sferisterio di Macerata** si colora di viola in occasione della **Giornata internazionale dell'epilessia**, evento a cui il Comune di Macerata ha aderito concedendo il patrocinio. «In occasione della Giornata Internazionale dell'Epilessia, il nostro Sferisterio si tinge di viola per sensibilizzare l'opinione pubblica su questa condizione che colpisce milioni di persone nel mondo – interviene la vicesindaca e assessora alle Politiche sociali **Francesca D'Alessandro** – L'epilessia, una delle malattie neurologiche più comuni, è spesso fraintesa e stigmatizzata ed è fondamentale fare informazione affinché chi ne è affetto possa essere supportato e ci sia la giusta informazione per comprendere che è una patologia e che per cui chi ne soffre va aiutato. La scelta del colore viola non è casuale: rappresenta solidarietà e consapevolezza verso coloro che vivono quotidianamente con l'epilessia. Attraverso eventi come questo, possiamo aumentare la visibilità delle sfide che le persone con epilessia affrontano e incoraggiare la ricerca scientifica per migliori trattamenti».

La proprietà intellettuale è riconducibile alla fonte specificata in testa alla pagina. Il ritaglio stampa è da intendersi per uso privato

L'iniziativa, un evento dalla portata internazionale, è stata proposta all'Amministrazione comunale dalla Lega Italiana Contro l'Epilessia L.I.C.E. Marche, proprio «con l'obiettivo di **informare e sensibilizzare l'opinione pubblica** sull'importanza di sostenere la ricerca ricordando che una diagnosi di epilessia non è una condanna e che oggi la malattia si riesce a contrastare in modo efficace, consentendo, nella maggior parte dei casi, la possibilità di svolgere una vita normale», spiega l'amministrazione maceratese. Altro obiettivo della Giornata internazionale dell'epilessia è quello di **migliorare l'informazione sulla patologia p**romuovendone la consapevolezza, a supporto dei pazienti e dei loro familiari, proprio perché malattia neurologica ancora oggi poco conosciuta e circondata da false credenze e troppi luoghi

© riproduzione riservata

EPILESSIA

Condividi

La proprietà intellettuale è riconducibile alla fonte specificata in testa alla pagina. Il ritaglio stampa è da intendersi per uso privato

t: news

LINK: https://notizie.tiscali.it/cronaca/articoli/epilessia-via-campagna-sensibilizzazione-fondazione-lice-00001/

// NEWS

Cronaca

Epilessia, al via campagna di sensibilizzazione di Fondazione LICE

di ***Askanews*** 10-02-2025 - **14:21**

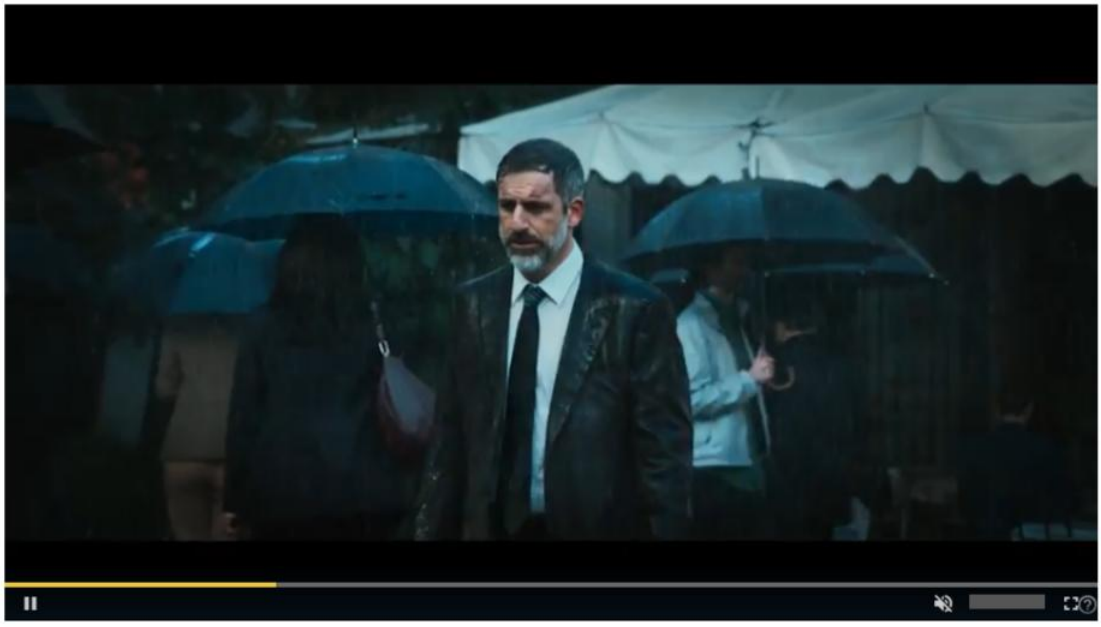

Ascolta questo articolo ora...
Epilessia, al via campagna di sensibilizzazione di Fondazione LICE

Pubblicità

Questo è 5 volte più forte degli antidolorifici!
by Magnicharm

Milano, 10 feb. (askanews) - "Siediti, ascolta e comprendi. Un battito d'ali per un grande cambiamento": è questa la nuova campagna di disease awareness 2025 di Fondazione LICE presentata in occasione della Giornata Internazionale per l'epilessia davanti a rappresentanti delle Istituzioni e alle principali associazioni nazionali e internazionali delle persone colpite da questa patologia.Il colore viola, simbolo universale del pregiudizio e della discriminazione ancora oggi legati all'epilessia: la Triple Bench, l'originale

La proprietà intellettuale è riconducibile alla fonte specificata in testa alla pagina. Il ritaglio stampa è da intendersi per uso privato

t: news

discriminazione ancora oggi legati all'epilessia; la Triple Bench, l'originale panchina viola disegnata da Chris Bangle e realizzata per LICE da Big Bench Community Project, dove sedersi per ascoltare e comprendere, mettendo al centro la persona con epilessia; il volo di farfalle, a simboleggiare il butterfly effect, ossia le "infinitesime variazioni nelle condizioni iniziali che producono variazioni grandi e crescenti": questi gli elementi principali della nuova campagna di Fondazione LICE che ha l'obiettivo di diffondere una corretta conoscenza delle epilessie e favorire, quindi l'abbattimento dello stigma che tuttora circonda le persone che ne sono colpite e i loro familiari e caregiver.

Abbonati a Repubblica: 1 anno a soli 12€
repubblica.it

"È fondamentale promuovere la consapevolezza e l'inclusione, garantendo che chi soffre di epilessia riceva il supporto e le cure necessarie per vivere una vita piena e dignitosa", ha detto il senatore Ignazio Zullo, impegnato a portare i bisogni dei pazienti all'attenzione della politica.Per Fondazione LICE e per il suo presidente Oriano Mecarelli l'obiettivo della campagna è far

La proprietà intellettuale è riconducibile alla fonte specificata in testa alla pagina. Il ritaglio stampa è da intendersi per uso privato

conoscere le problematiche psico-sociali correlate all'epilessia attraverso il linguaggio universale dell'arte, per sensibilizzare il pubblico sulla condizione delle persone che ne soffrono".La Fondazione ha inoltre promosso diverse iniziative di sensibilizzazione, dall'illuminazione di edifici pubblici come il Colosseo fino a un contest nazionale per studenti invitati a creare elaborati artistici sul tema dell'epilessia, utilizzando come fil rouge simbolico la panchina e la farfalla viola.

di ***Askanews*** 10-02-2025 - **14:21**

La proprietà intellettuale è riconducibile alla fonte specificata in testa alla pagina. Il ritaglio stampa è da intendersi per uso privato

LINK: https://www.leggo.it/video/askanews/epilessia_al_via_campagna_di_sensibilizzazione_di_fondazione_lice-8648394.html

adv

Epilessia, al via campagna di sensibilizzazione di Fondazione LICE

"Siediti, ascolta e comprendi". Battiti d'ali, panchine e cambiamento

Milano, 10 feb. (askanews) - "Siediti, ascolta e comprendi. Un battito d'ali per un grande cambiamento": è questa la nuova campagna di disease awareness 2025 di Fondazione LICE presentata in occasione della Giornata Internazionale per l'epilessia davanti a rappresentanti delle Istituzioni e alle principali associazioni nazionali e internazionali delle persone colpite da questa patologia.

Il colore viola, simbolo universale del pregiudizio e della discriminazione ancora oggi legati all'epilessia; la Triple Bench, l'originale panchina viola disegnata da Chris Bangle e realizzata per LICE da Big Bench Community Project, dove sedersi per ascoltare e comprendere, mettendo al centro la persona con epilessia; il volo di farfalle, a simboleggiare il butterfly effect, ossia le "infinitesime variazioni nelle condizioni iniziali che producono variazioni grandi e crescenti": questi gli elementi principali della nuova campagna di Fondazione LICE che ha l'obiettivo di diffondere una corretta conoscenza delle epilessie e favorire, quindi l'abbattimento dello stigma che tuttora circonda le persone che ne sono colpite e i loro familiari e caregiver.

"È fondamentale promuovere la consapevolezza e l'inclusione, garantendo

adv

La proprietà intellettuale è riconducibile alla fonte specificata in testa alla pagina. Il ritaglio stampa è da intendersi per uso privato

che chi soffre di epilessia riceva il supporto e le cure necessarie per vivere una vita piena e dignitosa", ha detto il senatore Ignazio Zullo, impegnato a portare i bisogni dei pazienti all'attenzione della politica.

Per Fondazione LICE e per il suo presidente Oriano Mecarelli l'obiettivo della campagna è far conoscere le problematiche psico-sociali correlate all'epilessia attraverso il linguaggio universale dell'arte, per sensibilizzare il pubblico sulla condizione delle persone che ne soffrono".

La Fondazione ha inoltre promosso diverse iniziative di sensibilizzazione, dall'illuminazione di edifici pubblici come il Colosseo fino a un contest nazionale per studenti invitati a creare elaborati artistici sul tema dell'epilessia, utilizzando come fil rouge simbolico la panchina e la farfalla viola.

Ultimo aggiornamento: Lunedì 10 Febbraio 2025, 14:36

© RIPRODUZIONE RISERVATA

adv

LEGGO TV

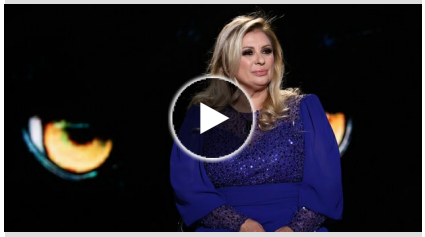

Uomini e Donne, Tina Cipollari furiosa: «Ti ci mando tre volte». Volano parolacce in studio

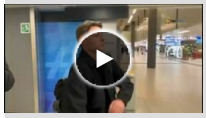

Zalewski all'Inter è ufficiale: addio alla Roma, le immagini dell'arrivo a Milano

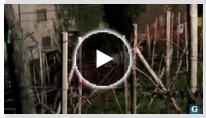

Incidente nel trevigiano, David morto a vent'anni: le immagini nell'auto in mezzo al vigneto VIDEO

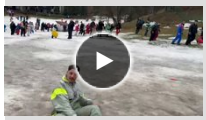

Roccaraso, i turisti della domenica con le palette per scivolare: ma la neve è troppo poca VIDEO

Il Milan ha il suo nuovo centravanti, Gimenez sbarca a Linate: «Grande squadra, contento di essere qui» VIDEO

LE PIÙ LETTE

1. LA STORIA «Sono uno chef italiano in Norvegia, qui lo stipendio è di 5mila euro al mese con 19 settimane di paternità. Ma il guanciale costa 85 euro»

2. LE PAGELLE Ora o mai più, le pagelle: Valerio Scanu sorprendente (9), Rettore fischiata (5,5), la battuta di Raf su Fedez e Masini (10)

La proprietà intellettuale è riconducibile alla fonte specificata in testa alla pagina. Il ritaglio stampa è da intendersi per uso privato

LINK: https://www.kappaelle.net/lospedale-cardarelli-si-colora-di-viola-per-linternational-epilepsy-day/

Special K
Testata giornalistica dal 2003
Direttrice responsabile Katiuscia Laneri
Special Key Ladies
WEB MAGAZINE PER DONNE INTRAPRENDENTI

Sanità

L'OSPEDALE CARDARELLI SI COLORA DI VIOLA PER L'INTERNATIONAL EPILEPSY DAY

Redazione 10 Febbraio 2025

Anche quest'anno l'ospedale Cardarelli ha aderito all'appello della Lice (Lega italiana Contro L'Epilessia) proiettando una luce viola sulla facciata del suo padiglione monumentale per la Giornata internazionale dell'Epilessia.

Questa notte il Cardarelli si è tinto di viola per la Giornata internazionale dell'Epilessia, l'International Epilepsy Day in programma oggi in oltre 180 Paesi per sensibilizzare la popolazione su una delle patologie neurologiche più diffuse. Anche quest'anno l'ospedale napoletano ha aderito all'appello della Lice (Lega italiana Contro L'Epilessia) proiettando una luce viola sulla facciata del suo padiglione monumentale con lo scopo di accendere un riflettore sulla malattia, che in Italia colpisce tra le 500-600 mila persone e oltre 50 milioni in tutto il mondo.
Le crisi epilettiche sono manifestazioni clinicamente molto variegate, che insorgono improvvisamente e hanno breve durata (da pochi secondi a pochi minuti), sono determinate da impulsi elettrici abnormi di uno o più gruppi di neuroni "ipereccitabili". L'epilessia è stata riconosciuta come malattia sociale dall'Organizzazione Mondiale della Sanità (OMS) già dal 1965, tuttavia ancora oggi viene tenuta nascosta per motivi psicologici e personali. Persiste infatti uno stigma sociale rispetto al paziente epilettico, che procura discriminazioni ed emarginazione. Un ostacolo alla cura e alla conoscenza che la Giornata internazionale dell'Epilessia intende combattere.
Il Cardarelli adotta una presa in carico globale dei pazienti, che vengono seguiti sia dopo l'accesso in pronto soccorso da parte dell'équipe di Neurologia, diretta da Vincenzo Andreone, che in elezione attraverso il Centro Epilessia di cui è responsabile Marianna Pezzella, afferente alla unità operativa complessa di Neurofisiopatologia diretta da Francesco Habetswallner, riconosciuto dalla Lice (Lega italiana Contro L'Epilessia) come centro medico di II livello. Oltre 800 i pazienti presi in carico, con possibilità di visite specialistiche in tre giorni

SOSTIENI LA TESTATA

Clicca sul pulsante e scegli come sostenerci in cambio dell'accesso illimitato ai contenuti del sito per un anno: UNA TANTUM (senza rinnovo automatico) o ANNUALE (con rinnovo automatico).

Donazione

Segui i tour della gatta Monkina

Consigli di lettura

Formato: Formato Kindle

La proprietà intellettuale è riconducibile alla fonte specificata in testa alla pagina. Il ritaglio stampa è da intendersi per uso privato

settimanali (lunedì mattina, martedì mattina, giovedì pomeriggio). Il Cardarelli è anche impegnato con il Santobono Pausilipon nella gestione della transizione della malattia dall'infanzia all'età adulta.
Presso il Centro è possibile effettuare l'elettroencefalogramma in veglia, in privazione di sonno e Video-elettroencefalogramma. Il Cardarelli partecipa inoltre attivamente a trial farmacologici, con possibilità di accesso alle più innovative terapie antiepilettiche, come la stimolazione vagale.

About Author

Redazione

See author's posts

Previous
L'EDITOREEL: Da oggi mangeremo insetti anche in Europa

Acquistare adesso con 1-Click

Media error: Format(s) not supported or source(s) not found

Scarica il file: https://www.youtube.com/watch?v=oIXMN5jtW8g&_=1

Traduci il sito

GERENZA

Special è una testata giornalistica regolarmente registrata al Tribunale di Napoli – n. 59 del 5/6/2003 – Direttore Responsabile: Katiuscia Laneri

Copyright © All rights reserved. | CoverNews by AF themes.

La proprietà intellettuale è riconducibile alla fonte specificata in testa alla pagina. Il ritaglio stampa è da intendersi per uso privato

LINK: https://quotidianodifoggia.it/giornata-dellepilessia-mecarelli-fondazione-lice-liste-dattesa-ancora-lunghissime/

Salute

Giornata dell'epilessia, Mecarelli (Fondazione Lice): 'Liste d'attesa ancora lunghissime'

AdnKronos

2 minuti di lettura

ACQUISTA IL GIORNALE DI OGGI

CLICCA QUI
E ACQUISTA LA TUA COPIA

ACQUISTA LE COPIE ARRETRATE

CLICCA QUI
E ACQUISTA LE TUE COPIE ARRETRATE

Articoli più popolari

A Foggia una camminata non competitiva per la lotta al cancro
1 giorno fa

Il pluripremiato chef Giammarco Angelilli torna a Lucera
1 giorno fa

"Emotion. Storie di fuga d'amore", il nuovo format turistico che toccherà quattro località della provincia

La proprietà intellettuale è riconducibile alla fonte specificata in testa alla pagina. Il ritaglio stampa è da intendersi per uso privato

(Adnkronos) – Le liste d'attesa "riguardano anche l'epilessia e sono lunghissime. C'è stato il pensionamento di molti specialisti negli ultimi anni, me compreso, che non sono stati rimpiazzati. Così oggi i colleghi rimasti nei centri pubblici si ritrovano con un bacino di pazienti cronici molto grande. Parliamo di persone che devono essere seguite e devono fare l'elettroencefologramma ma tra un appuntamento e l'altro può passare anche un anno, un situazione non omogenea in tutta Italia perché ci sono regioni che hanno tempi migliori – Emilia Romagna, Lombardia e la Toscana – ma poi c'è tutto il problema del Sud dove l'organizzazione è piena di deficit e si è costretti alla migrazione. A pagarne le spese sono i bambini e le loro famiglie che devono rivolgersi ai centri del Centro Nord, come il Bambino Gesù di Roma, il Meyer di Firenze, il Gaslini di Genova o il Besta di Milano". A fare il punto con l'Adnkronos Salute è Oriano Mecarelli, presidente Fondazione Lice (Lega italiana contro l'epilessia), in vista della Giornata internazionale per l'epilessia il 10 febbraio. Lice e Fondazione Lice organizzazione lunedì una conferenza stampa a Roma a Palazzo Baldassini. L'epilessia è una delle malattie neurologiche più diffuse, per questo l'Organizzazione mondiale della sanità ha riconosciuto l'epilessia come malattia sociale. Si stima che nei Paesi industrializzati interessi circa 1 persona su 100: in Italia soffrono di epilessia circa 600mila persone, ben 6 milioni in Europa. Nei Paesi a reddito elevato, l'incidenza dell'epilessia presenta due picchi, rispettivamente nei primi anni di vita e dopo i 75 anni. "Uno dei problemi che dobbiamo affrontare – aggiunge Mecarelli – è legato alla transizione di tutti i piccoli pazienti che crescendo dovrebbero abbandonare i centri pediatrici per quelli per gli adulti ma ci sono difficoltà. Questo insieme alla distribuzione delle strutture sul territorio, che devono essere dotate del personale adeguato e specializzato, e al dover sfruttare meglio la telemedicina, sono le maggiori priorità che abbiamo

La Lice e la Fondazione Lice da sempre si battono contro lo stigma della malattia. "Fino a 20 anni l'epilessia non veniva citata da nessuna parte – ricorda il professore – dal 2000 in poi anche a quello che facciamo noi per le campagne di comunicazione è cambiato qualcosa e se ne parla di più sui media e anche online. Ma lo stigma non è stato abbattuto – rimarca – la diagnosi di epilessia spaventa e quasi mai chi la riceve ha le informazioni giuste e la legge non tutela obiettivamente tutti i diritti delle persone con epilessia. Alcuni la nascondono per poter lavorare, conosco anche chirurghi che ne soffrono, ma ci sono tante forme di epilessia e se si hanno quelle resistenti ai farmaci – che sono più di un terzo – la vita si complica. Ci sono problemi per l'inserimento scolastico e lavorativo". "Serve un maggior impegno delle istituzioni: ancora è fermo alla X Commissione del Senato il disegno di legge sull'epilessia. Spero che si possa accelerare su questo fronte", conclude Mecarelli. —cronacawebinfo@adnkronos.com (Web Info)

Pubblicato il 8 Febbraio 2025

#adnkronos #salute

Condividi

1 giorno fa

"I tratturi di Foggia non erano un patrimonio da salvaguardare e valorizzare?"
1 giorno fa

Sciagura sanità: buco di bilancio da 300 milioni in Puglia
1 giorno fa

Meteo

Foggia
Nubi sparse
12 °C
12° - 7°
76%
4.12 km/h

Sab	Dom	Lun	Mar	Mer
12 °C	14 °C	14 °C	15 °C	13 °C

Oroscopo

	sportiva
Gemelli	In ambito lavorativo, litigare alle volte puo' servire ad ottenere quello che si vuole
Cancro	Buone notizie ci saranno anche per chi lavora alle dipendenze altrui
Leone	Si accumulano impegni e disguidi di vario genere, e nonostante la vostra efficienza, per far fronte a tutto, le vostre energie cederanno sensibilmente: tenetelo presente sia nell'attività lavorativa che in quella sportiva
	Si accumulano impegni e disguidi di

La proprietà intellettuale è riconducibile alla fonte specificata in testa alla pagina. Il ritaglio stampa è da intendersi per uso privato

LINK: https://www.marchenotizie.info/82558/lunedi-10-febbraio-si-celebra-la-giornata-internazionale-dellepilessia

press,commtech. the leading company in local digital advertising anso

Adesso AN 7° | Sabato 4° / 10° | Domenica 7° / 12°

Lunedì 10 febbraio si celebra la Giornata Internazionale dell'Epilessia

Numerosi i Comuni marchigiani che illumineranno di viola i loro principali monumenti

242 Letture 0 commenti Associazioni

ASCOLTA LA NOTIZIA

Il secondo lunedì di febbraio, dal 2016, ricorre la **Giornata Internazionale dell'Epilessia**, una delle patologie neurologiche maggiormente diffuse.

Quest'anno la ricorrenza cade nella giornata del **10 febbraio** p.v. e come di consueto, per l'occasione, è stata richiesta, in tale data, dalle ore 17.00 alla mezzanotte, la collaborazione degli Enti Pubblici per la sensibilizzazione al tema, partecipando con l'illuminazione dei monumenti di colore "**viola**" (colore simbolo dell'epilessia).

La Dott.ssa **Nicoletta Foschi**, medico Neurologo Epilettologa Responsabile del Centro Epilessia dell'Azienda Ospedaliero Universitaria delle Marche per la parte adulta e la Dott.ssa **Carla Marini** Medico Neuropsichiatria Infantile SOD Neuropsichiatria Infantile Azienda Ospedaliera Universitaria delle Marche – Ospedale Pediatrico G. Salesi, organizzano per la LICE (Lega Italiana Contro l'Epilessia) la Giornata Internazionale per l'Epilessia.

Per quanto riguarda le associazioni partecipano alle iniziative l'**AMCE** è l'**Associazione Marchigiana lotta Contro l'Epilessia** che si occupa della patologia affetta dagli adulti per la Regione Marche, la cui Presidente è **Gabriella Venanzi** e la **FANPIA – Famiglie Neuropsichiatria Infanzia Adolescenza** la cui presidente è **Barbara Guidi**.

L'Epilessia è un insieme di condizioni che interessano l'1/1000 delle persone nel mondo indipendentemente da etnia e sesso.

Si ringrazia gli Enti che hanno risposto alla giornata di sensibilizzazione perché insieme possiamo abbattere i pregiudizi e i tabù che ancora ci sono attorno a questa patologia e che fanno più male della patologia stessa.

Aderiscono all'illuminazione di viola:

Da sabato 8 a lunedì 10 febbraio l'Ospedale di Torrette di Ancona e l'Istituto IPSIA DI CORRIDONIA.

Aderiscono nella giornata del **10 febbraio l'INRCA** delle sedi di Ancona, Osimo e Fermo, il **Consiglio regionale** – Assemblea Legislative delle Marche, ed i Comuni di seguito indicati:

13 nella Provincia di Ancona – **Ancona, Castelfidardo, Chiaravalle, Corinaldo, Jesi, Fabriano, Loreto, Osimo, Senigallia, Serra de Conti, Sirolo, Sassoferrato e Trecastelli**.

9 nella Provincia di Fermo – **Fermo, Falerone, Lapedona, Monte Vidon Corrado, Monte Rinaldo, Monte Urano, Moresco, Porto San Giorgio e Porto Sant'Elpidio**.

5 nella Provincia di Ascoli Piceno – **Ascoli Piceno, Grottammare, Monteprandone, Offida e San Benedetto del Tronto**.

10 nella Provincia di Macerata – **Macerata, Cessapalombo, Civitanova Marche, Corridonia, Fiuminata, Potenza Picena, Porto Recanati, Recanati, San Severino Marche e Urbisaglia**.

Gruppo di Marche Notizie
MarcheNotizie.info - Lettori del quotidiano delle Marche
Iscriviti al gruppo

Marche Notizie Ricerca
commerciali
full-time e/o part-time

La proprietà intellettuale è riconducibile alla fonte specificata in testa alla pagina. Il ritaglio stampa è da intendersi per uso privato

7 nella Provincia di Pesaro– Urbino – **Pesaro, Urbino, Carpegna, Fano, Gradara, Gabicce Mare, Mercatello sul Metauro**.

Per l'occasione l'Associazione Marchigiana Lotta contro l'epilessia AMCE Odv organizza la vendita di primule e Calendari 2025 presso **l'Istituto INRCA di Ancona il giorno lunedì 10 febbraio 2025** dalle 9.30 alle 14 e presso l'**Azienda Ospedaliera Universitaria delle Marche a Torrette martedì 11 febbraio 2025** dalle 9.30 alle 14.

Seguirà, invece, nel mese di marzo un **incontro** rivolto a studenti/genitori ed a tutto il personale presso l'**IPSIA di Corridonia**. Per eventuali informazioni potete contattarci al seguente indirizzo mail **amcepil@gmail.com**.

da: ***Associazione Marchigiana Lotta contro l'Epilessia***

Redazione Marche Notizie

Pubblicato Venerdì 7 febbraio, 2025 alle ore 18:32

Tags

Associazione Marchigiana lotta contro l'Epilessia
epilessia iniziative salute

Come ti senti dopo aver letto questo articolo?

Arrabbiato	In disaccordo	Indifferente	Felice	D'accordo
0%	0%	0%	0%	0%
0 click	0 click	0 click	0 click	0 click

Commenti

Ancora nessun commento. Diventa il primo!

ATTENZIONE!
Per poter commentare l'articolo occorre essere registrati su ***Marche Notizie*** e autenticarsi con Nome utente e Password

Già registrato?
Effettua l'accesso ... oppure Registrati!

Cronaca

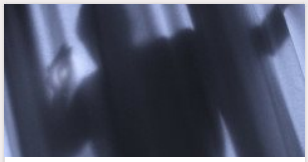

La proprietà intellettuale è riconducibile alla fonte specificata in testa alla pagina. Il ritaglio stampa è da intendersi per uso privato

LINK: https://terninrete.it/notizie-di-terni-giornata-internazionale-dellepilessia-un-punto-informativo-al-santa-maria-di-terni/

Giornata internazionale dell'epilessia: un punto informativo al Santa Maria di Terni

di Redazione — sabato 08 Febbraio 2025 11:38 in Articoli recenti, Cronaca di Terni

0 CONDIVISIONI
Condividi su Facebook
Invia su Whatsapp

In occasione della Giornata internazionale dell'epilessia, che si celebra il 10 febbraio, anche l'azienda ospedaliera Santa Maria di Terni aderisce all'iniziativa con un punto informativo rivolto alla cittadinanza.

L'obiettivo è sensibilizzare e fornire strumenti utili a chiunque si trovi o possa trovarsi a contatto con persone affette da epilessia, per affrontare nel modo corretto un'eventuale crisi.

Il punto informativo sarà attivo il 10 febbraio dalle ore 9 alle ore 13, presso l'aula 4 della Formazione dell'ospedale facilmente raggiungibile grazie alla segnaletica predisposta all'esterno. Saranno presenti operatori sanitari qualificati per rispondere alle domande e offrire indicazioni pratiche su come riconoscere una crisi epilettica e intervenire adeguatamente.

La proprietà intellettuale è riconducibile alla fonte specificata in testa alla pagina. Il ritaglio stampa è da intendersi per uso privato

L'iniziativa si inserisce in un più ampio programma di sensibilizzazione che mira a diffondere conoscenze corrette sull'epilessia, contrastando pregiudizi e disinformazione. Si tratta di una patologia neurologica che colpisce milioni di persone nel mondo e che, nonostante i progressi della medicina, è ancora oggetto di stereotipi e timori infondati.

L'Azienda ospedaliera Santa Maria di Terni invita la cittadinanza a partecipare all'incontro, per acquisire informazioni fondamentali che possono rivelarsi determinanti in situazioni di emergenza.

L'iniziativa ha il patrocinio, oltre che dell'azienda ospedaliera Santa Maria di Terni, della Regione Umbria, dell'azienda ospedaliera di Perugia, della Lega italiana contro l'epilessia e dell'ordine dei Tecnici sanitari di radiologia medica e delle Professioni sanitarie tecniche, della riabilitazione e della Prevenzione di Perugia e Terni.

Tag: epilessia Terni

Condividi Invia

Redazione

Correlato Articoli

Bandecchi: "ma alla Ternana chi comanda e chi paga gli stipendi?" A D'Alessandro: "faccia lo stadio altrimenti gli chiederemo 50 milioni di danni"

7 FEBBRAIO 2025

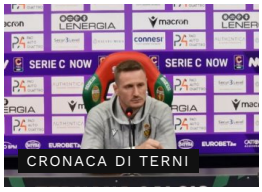

Ternana, Abate prima esonerato e, poi, in nottata reintegrato!

7 FEBBRAIO 2025

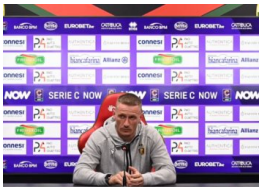

Clamoroso! La Ternana esonera Abate. Liverani è il nuovo allenatore

6 FEBBRAIO 2025

La proprietà intellettuale è riconducibile alla fonte specificata in testa alla pagina. Il ritaglio stampa è da intendersi per uso privato

LINK: https://www.gonews.it/2025/02/08/la-torre-di-pisa-e-il-david-di-michelangelo-si-tingono-di-viola-per-la-giornata-internazionale-dellepilessi...

Ultimo aggiornamento: 8/02/2025 16:16 | ieri: Ingressi: 21.608 pagine: 34.658 (google Analytics)

La Torre di Pisa e il David di Michelangelo si tingono di viola per la giornata internazionale dell'Epilessia

08 Febbraio 2025 15:56 Attualità Pisa

Condividi su:

Anche quest'anno in occasione della Giornata Internazionale dell'Epilessia molti monumenti tra cui la Torre di Pisa e il David di Michelangelo si illumineranno di viola, simbolo della lotta all'Epilessia. L'iniziativa, organizzata dalla Lega Italiana contro l'Epilessia (LICE) e dalla Fondazione LICE, ha come obiettivo quello di accendere una "luce speciale" sull'importanza dell'inclusione sociale delle Persone con Epilessia, dalla scuola al lavoro.

"L'epilessia non è solo una malattia, ma una realtà che coinvolge le persone

ENHANCED BY Google

gonews.tv Photogallery

[Empoli] Ecomercato, corretto smaltimento dei rifiuti e fiumi puliti: il sopralluogo di Alia e Comune di Empoli

Per la tua Pubblicità su:
gonews.it
0571 700931
commerciale@xmediagroup.it

Pubblicità

Ascolta la Radio degli Azzurri
Radio Lady ON AIR
EMPOLI F.C. 1920
2024/25
RADIO UFFICIALE

pubblicità

La proprietà intellettuale è riconducibile alla fonte specificata in testa alla pagina. Il ritaglio stampa è da intendersi per uso privato

in maniera complessa e variegata – sottolinea la Dott.ssa Rosita Galli, Dirigente Medico di Neurologia- Referente Aziendale “Ambulatorio per L’Epilessia dell’età evolutiva e adulta” - U.O.C. Neurologia Arezzo- Coordinatrice LICE Macroarea Toscana Umbria Marche - Nonostante le sfide, molti con epilessia conducono una vita piena e produttiva, e l’educazione e la sensibilizzazione sono chiavi essenziali per abbattere le barriere di pregiudizio e promuovere un mondo più inclusivo.

In occasione della Giornata Mondiale dell'Epilessia, che si terrà il 10 febbraio 2025, la comunità internazionale si unisce per sensibilizzare e promuovere una maggiore consapevolezza su questa condizione neurologica che colpisce milioni di persone in tutto il mondo. L'Epilessia, una delle malattie neurologiche più comuni, continua ad essere spesso accompagnata da stigma e incomprensione, nonostante i progressi nel trattamento e nella gestione della condizione. Quest’anno, l'iniziativa si concentra sul tema della "corretta gestione delle crisi epilettiche in primo soccorso” L’obiettivo è sensibilizzare il pubblico sui segni e i sintomi dell’epilessia, diffondere informazioni corrette e incoraggiare l'inclusione delle persone con epilessia nella società, sul posto di lavoro e nelle scuole.

Anche la Macroarea LICE costituita dalle tre regioni Toscana, Umbria e Marche vedrà la realizzazione di eventi di maggiore importanza e di iniziative più semplici e capillari nel vasto territorio del Centro Italia. I sanitari che si occupano in maniera specifica di questa patologia (medici, psicologi, tecnici di

neurofisiopatologia, infermieri ed OSS) annualmente si impegnano e raccolgono il sostegno delle Associazioni laiche e delle istituzioni locali, per promuovere iniziative finalizzate alla informazione dei cittadini, alla formazione nelle scuole per insegnati e studenti, al sostegno dei pazienti e delle loro famiglie durante il percorso di malattia, alla promozione della salute, e alla corretta divulgazione culturale finalizzata alla lotta contro lo stigma. Ad AREZZO il tema principale e filo conduttore degli eventi organizzati per la Giornata Internazionale del 2025 sarà l’arte, nelle sue diverse sfaccettature. Arte figurativa, con la combinazione della cupezza portata dalla sofferenza della malattia, e della luminosità e dei colori come espressione del riscatto e dell’amore delle persone che ci circondano.

Mercoledì 12 febbraio 2025, dalle ore 10:00 sarà allestita una mostra all’interno della hall dell’Ospedale San Donato, con l’esposizione dei disegni fatti dagli studenti dell’Istituto Comprensivo Francesco Severi, intitolata “Nel mondo di Van Gogh: tra colore ed oscurità”, con tema l’epilessia, lo stigma e la rivincita. Contestualmente alla mostra sarà allestito un punto informativo, anche con consegna di materiale divulgativo e raccolta fondi per la Fondazione LICE e l’Associazione “Arezzo per l’Epilessia odv”, che utilizzerà per le numerose iniziative di formazione nel territorio aretino.

Il giorno 13 marzo 2025, presso il Teatro Mecenate di Arezzo, si svolgerà un ulteriore evento commemorativo, nato dalla collaborazione tra il Centro Epilessia di Arezzo, l’Associazione “Arezzo per l’Epilessia odv”, l’Istituto Comprensivo Francesco Severi e la Libera Accademia del Teatro di Arezzo. L’evento consiste di una prima parte divulgativa, con due interventi sull’epilessia in età pediatrica e su cosa è l’epilessia. Successivamente si assisterà ad alcune rappresentazioni teatrali di giovani attori della Libera Accademia, la lettura di alcuni brani dal libro “A volte non abito qui”, e alla proiezione di un filmato con i disegni esposti alla mostra presso il San Donato. Ci sarà quindi l’intervento del dr. Oriano Mecarelli, Presidente della Fondazione LICE, che incontrerà i ragazzi, gli insegnanti e i genitori presenti all’evento. Tradizionalmente si illumineranno di viola alcuni monumenti e le facciate di numerosi municipi della provincia di Arezzo.

pubblicità

pubblicitàCl

pubblicità

pubblicità

La proprietà intellettuale è riconducibile alla fonte specificata in testa alla pagina. Il ritaglio stampa è da intendersi per uso privato

Il tema di quest'anno a PISA sarà lo sport - e l'attività motoria più in generale - come strumento per migliorare il benessere delle persone con epilessia, apportare importanti vantaggi psicologici, rafforzare il senso di appartenenza ad un gruppo, migliorando la fiducia in sé stessi e promuovendo l'inclusione sociale.

Per l'occasione verrà illuminata di viola la Torre di Pisa e il David di Michelangelo a Firenze.

pubblicità

Notizie correlate

PISA ATTUALITÀ 8 Febbraio 2025

Pisa stanzia 365mila euro per i servizi del dormitorio di via Conte Fazio

Crescono i numeri e i servizi dedicati alle persone che vivono in condizione di alta marginalità a Pisa. Nel 2024 sono state 393 le persone senza dimora accolte nell'asilo notturno [...]

MONTOPOLI IN VAL D'ARNO ATTUALITÀ
8 Febbraio 2025

Onorificenza alla professoressa Sgandurra: una montopolese tra gli esempi civili insigniti da Mattarella

La professoressa Giuseppina Sgandurra, cittadina di Montopoli, sarà insignita dell'onorificenza di Cavaliere dell'Ordine al Merito della Repubblica Italiana dal presidente della Repubblica Sergio Mattarella, per il supporto offerto alla ricerca [...]

PISA ATTUALITÀ 7 Febbraio 2025

Giornate Galileiane, Pisa festeggia il compleanno di Galilei

Tornano le "Giornate Galileiane", il programma di appuntamenti legato al nome del grande scienziato con il quale la città di Pisa intende festeggiare Galileo Galilei nel giorno del suo compleanno, 15 [...]

Tutte le notizie di Pisa

<< Indietro

ISCRIVITI ALLA NEWSLETTER QUOTIDIANA DI GONEWS.IT

Ogni giorno alle 19 le notizie più importanti

Indirizzo email:

Il tuo indirizzo email

Iscriviti

Ho letto e accetto i termini e le condizioni

La proprietà intellettuale è riconducibile alla fonte specificata in testa alla pagina. Il ritaglio stampa è da intendersi per uso privato

Mappa del sito

- **Toscana**
- Cronaca
- Attualità
- Politica e Opinioni
- Economia e Lavoro
- Sanità
- Scuola e Università
- Economia
- Cultura
- Sport
- dalla Regione

- **Empolese Valdelsa**
- Cronaca
- Attualità
- Politica e Opinioni
- Economia e Lavoro
- Sanità
- Scuola e Università
- Economia
- Cultura
- EmpoliChannel
- Sport
- Calcio Uisp
- Basket

- **Zona del Cuoio**
- Cronaca
- Attualità
- Politica e Opinioni
- Economia e Lavoro
- Sanità
- Scuola e Università
- Economia
- Cultura
- Calcio Uisp
- Sport

- **Firenze e Provincia**
- Cronaca
- Attualità
- Politica e Opinioni
- Economia e Lavoro
- Sanità
- Scuola e Università
- Economia
- Cultura
- Fiorentina
- Sport

- **Altre zone**
- Chianti Valdelsa
- Pontedera Volterra
- Pisa Cascina
- Prato Pistoia
- Siena Arezzo
- Lucca Versilia
- Livorno Grosseto

- **Sezioni del sito**
- Sport
- GoBlog
- Della Storia d'Empoli
- Go(od) News
- Sondaggi
- Gallerie
- Video

- **Feed RSS**
- Primo Piano
- Toscana
- Firenze
- Prato Pistoia
- Empolese Valdelsa
- Chianti Valdelsa
- Siena Arezzo
- Zona del Cuoio
- Pontedera Volterra
- Pisa Cascina
- Livorno Grosseto
- Lucca Versilia

- **Altri siti del gruppo XMedia Group**
- tempoliberotoscana.it
- empolichannel.it
- radiolady.it

Contatta o scrivi alla redazione

Contatti

redazione@gonews.it

ShinyStat™

gonews.it è un prodotto editoriale di XMedia Group S.r.l - Via Edmondo De Amicis, 38, Empoli – info@xmediagroup.it P.IVA-C.F.: 05096450480
gonews.it, quotidiano on line registrato presso il Tribunale di Firenze al nr. 5854 del 25/10/2011

© 2016. Tutti i diritti riservati.

La proprietà intellettuale è riconducibile alla fonte specificata in testa alla pagina. Il ritaglio stampa è da intendersi per uso privato

FOGGIATODAY

LINK: https://www.foggiatoday.it/salute/giornata-epilessia-policlinico-foggia-11-febbraio-2025.html

Giovedì, 6 Febbraio 2025
Nubi sparse con ampie schiarite

Accedi

EPILESSIA

Giornata Internazionale dell'Epilessia al Policlinico Foggia

Il Centro Epilessia della Struttura Complessa di Neurologia Universitaria promuove per martedì 11 febbraio 2025 l'evento 'Un passo alla volta…mano nella mano…oltre le barriere'. Attivo presso la Struttura di Neurologia Ospedaliera il Centro Regionale per l'Epilessia in collaborazione con la Struttura Semplice Dipartimentale di Neurofisiopatologia

Redazione

06 febbraio 2025 17:16

Il centro epilessia della struttura complessa di neurologia universitaria promuove per martedì 11 febbraio l'evento 'Un passo alla volta…mano nella mano…oltre le barriere'.

L'Epilessia è una malattia neurologica, circondata da pregiudizi e scarsa conoscenza, che registra un picco di incidenza nell'età evolutiva e negli anziani e nel 30% dei casi risulta essere resistente alla terapia farmacologica.

La proprietà intellettuale è riconducibile alla fonte specificata in testa alla pagina. Il ritaglio stampa è da intendersi per uso privato

FOGGIATODAY

In occasione della Giornata Mondiale dell'Epilessia, il Centro per lo Studio e la Cura dell'Epilessia del Policlinico Foggia, riconosciuto a livello nazionale dalla Lega Italiana contro l'Epilessia e accreditato per le Epilessie Rare nella rete regionale pugliese, responsabile la dott.ssa Annarita Sabetta, della struttura complessa di Neurologia universitaria, diretta dal prof. Carlo Avolio (Dipartimento di Neuroscienze, Direttore il Dott. Ciro Mundi), ha promosso per martedì 11 febbraio 2025 l'evento 'Un passo alla volta…mano nella mano…oltre le barriere'.

Si tratterà di un incontro informativo sul tema dell'epilessia che la dott.ssa Sabetta e la sua equipe terranno alle 17 presso l'aula consiliare del Comune di Manfredonia. Inoltre, dal tramonto di lunedì 10 febbraio, il quinto piano del Blocco A presso cui è ubicata la Struttura di Neurologia Universitaria del Policlinico di Foggia e alcuni monumenti della Capitanata si illumineranno di viola, il colore dell'epilessia riconosciuto a livello mondiale per l'assonanza con la lavanda, fiore associato alla solitudine, che ricorda l'emarginazione che spesso vivono i pazienti affetti da questa patologia.

Al Policlinico di Foggia, inoltre, è attivo presso la Struttura Complessa di Neurologia Ospedaliera, diretta dal Dott. Ciro Mundi, il Centro Regionale per l'Epilessia, Responsabile dott. Domenico Ciampanelli, in collaborazione con la Struttura Semplice Dipartimentale di Neurofisiopatologia Responsabile Dott.ssa Alessandra Mazzeo.

© Riproduzione riservata

Si parla di **epilessia**

I più letti

1. SALVATAGGI 118
   Medico accusa un malore in servizio: salvato da due infermieri del 118
2. SALUTE
   Giornata Mondiale contro il Cancro: screening gratuiti al GrandApulia di Foggia
3. SALUTE
   Al Policlinico di Foggia si parla di terapia del dolore cronico e cure palliative
4. OPEN DAY CANCRO
   Giornata mondiale contro il cancro: oltre 1.126 prestazioni durante gli open day di Capitanata

In Evidenza

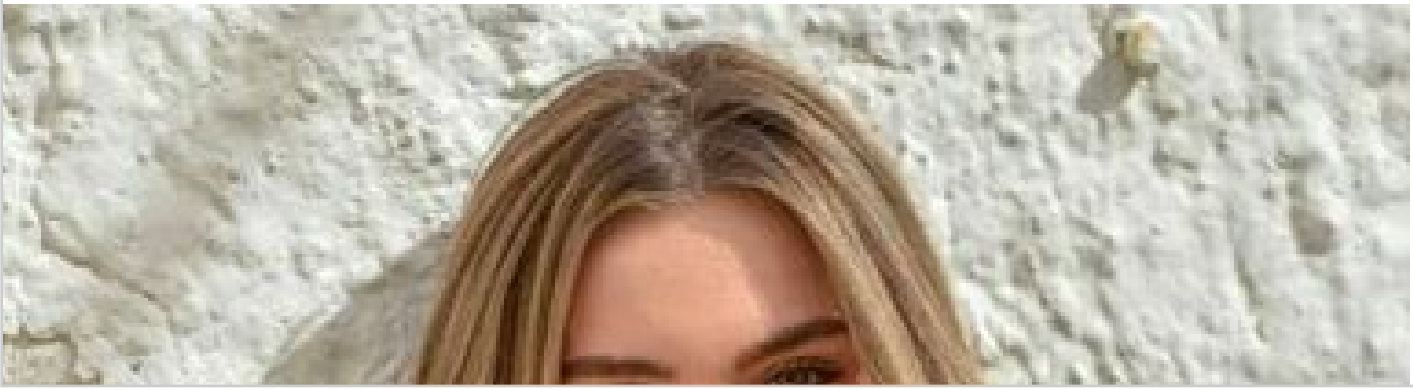

La proprietà intellettuale è riconducibile alla fonte specificata in testa alla pagina. Il ritaglio stampa è da intendersi per uso privato

LINK: https://www.cronachemaceratesi.it/2025/02/07/giornata-internazionale-dellepilessia-lo-sferisterio-si-colora-di-viola-3/1931501/

Giornata internazionale dell'epilessia, lo Sferisterio si colora di viola

MACERATA - Il Comune ha aderito all'iniziativa in programma il 10 febbraio

7 Febbraio 2025 - Ore 11:35 - **caricamento letture**

Facebook X LinkedIn Whatsapp Stampa Email

Lo Sferisterio colorato di viola

Il 10 febbraio lo Sferisterio di Macerata si colorerà di viola in occasione della Giornata internazionale dell'epilessia, evento a cui il Comune ha aderito concedendo il patrocinio.

«In occasione della Giornata Internazionale dell'Epilessia, il nostro Sferisterio si tinge di viola per sensibilizzare l'opinione pubblica su questa condizione che colpisce milioni di persone nel mondo – interviene **la vicesindaco e assessore alle Politiche sociali Francesca D'Alessandro -. L'epilessia, una delle malattie neurologiche più comuni, è spesso fraintesa e stigmatizzata ed è fondamentale fare informazione affinché chi ne è affetto possa essere supportato e ci sia la giusta informazione per comprendere che è una patologia e che per cui chi ne soffre va aiutato**. La scelta del colore viola non è casuale: rappresenta solidarietà e consapevolezza verso coloro che vivono quotidianamente con l'epilessia. Attraverso eventi come questo, possiamo aumentare la visibilità delle sfide che le persone con epilessia affrontano e incoraggiare la ricerca scientifica per migliori trattamenti».

L'iniziativa, un evento dalla portata internazionale, è stata proposta all'Amministrazione comunale dalla Lega Italiana Contro l'Epilessia Lice Marche, proprio con l'obiettivo di informare e sensibilizzare l'opinione pubblica sull'importanza di sostenere la ricerca ricordando che una diagnosi di epilessia non è una condanna e che oggi la malattia si

CAOS SOS GESTO APPROFONDI

Colpo di scena a Tolentino, Isabella Tonnarelli assessore per qualche ora: costretta alle dimissioni per

Più letti Recenti Più commentati

La proprietà intellettuale è riconducibile alla fonte specificata in testa alla pagina. Il ritaglio stampa è da intendersi per uso privato

riesce a contrastare in modo efficace, consentendo, nella maggior parte dei casi, la possibilità di svolgere una vita normale.

Altro obiettivo della Giornata internazionale dell'epilessia è quello di migliorare l'informazione sulla patologia promuovendone la consapevolezza, a supporto dei pazienti e dei loro familiari, proprio perché malattia neurologica ancora oggi poco conosciuta e circondata da false credenze e troppi luoghi comuni.

© RIPRODUZIONE RISERVATA

Torna alla home page

» ISCRIVITI ALLA NEWSLETTER DI CM

Per poter lasciare o votare un commento devi essere registrato.
Effettua l'accesso oppure registrati

1. **19 Gen** - Tragico incidente in superstrada: morto un 50enne, due feriti

2. **26 Gen** - Precipita da una palazzina, morto un ventenne

3. **15 Gen** - Tragico incidente in bici, cade a terra e muore a 72 anni durante un giro con un amico

4. **10 Gen** - Ingegnere e mamma di due bambine: morta Vania Feliziani, aveva 44 anni

5. **2 Feb** - Muore a 50 anni, addio all'oncologa Emanuela Romagnoli. Una carriera costellata di premi e ricerche

6. **20 Gen** - Il caso Atim finisce su Report, Acquaroli in difficoltà e nervoso gioca allo scaricabarile

GLI ULTIMI COMMENTI

1. Franco Bonotti: ***«Poverini! Forse non si è capito che sono...»***

2. Franco Bonotti: ***«Spassatevi a vedere le date di scadenza...»***

3. Aldo Iacobini: ***«Occorre chiedere ai ladri che faranno da...»***

4. Massimo Mordini: ***«Ogni volta mi chiedo a quale razza di...»***

5. Andrea Monachesi: ***«Come si fa a non sapere chi nomina e chi è...»***

6. Sauro Micucci: ***«Il sindaco che fa l'uomo solo al comando o...»***

7. Giuseppe Bommarito: ***«Per vari motivi non posso partecipare...»***

8. Sauro Micucci: ***«Un'intera notte a schivare allarmi,...»***

9. Sauro Micucci: ***«Un'intera notte a schivare allarmi, vedette,...»***

10. Giovanna Capodarca Agostinelli: ***«Sostegno al Sindaco Sclavi, dare un parere...»***

Quotidiano Online Cronache Maceratesi - P.I. 01760000438 - Registrazione al Tribunale di Macerata n. 575
Direttore Responsabile: Gianluca Ginella. Direttore editoriale: Matteo Zallocco
Responsabilità dei contenuti - Tutto il materiale è coperto da Licenza Creative Commons
Cambia impostazioni privacy

La proprietà intellettuale è riconducibile alla fonte specificata in testa alla pagina. Il ritaglio stampa è da intendersi per uso privato

LINK: https://www.cagliaritoday.it/cronaca/il-10-febbraio-san-giovanni-di-dio-viola.html

Venerdì, 7 Febbraio 2025

Sereno o poco nuvoloso

Accedi

L'INIZIATIVA / STAMPACE

Il 10 febbraio il San Giovanni di Dio si illumina di viola

In occasione della giornata internazionale dell'epilessia la facciata dell'ospedale più antico di Cagliari verrà colorata per 24 ore, per sensibilizzare e promuovere l'informazione e la consapevolezza sulla malattia

Redazione

07 febbraio 2025 11:36

Il San Giovanni di Dio, nella notte tra il 10 e l'11 febbraio, si illuminerà di viola in occasione della giornata internazionale dell'epilessia. La facciata dell'ospedale più antico di Cagliari verrà colorata per 24 ore, per sensibilizzare e promuovere l'informazione e la consapevolezza sulla malattia.

In Sardegna si stimano circa 14mila persone affette da epilessia, con quasi 800 nuovi casi e 900 nuove diagnosi annuali di crisi isolate. I dati epidemiologici sardi, riportati dal PDTA regionale, indicano una prevalenza di 6,62 persone ogni 1.000 abitanti, con picchi più alti tra i giovani

La proprietà intellettuale è riconducibile alla fonte specificata in testa alla pagina. Il ritaglio stampa è da intendersi per uso privato

(10-14 anni) e gli anziani (over 85 anni).

«Il centro Epilessia del Policlinico è centro di riferimento regionale di II livello certificato dall'associazione nazionale LICE - spiega la professoressa Monica Puligheddu, direttrice di Neurologia del Policlinico Duilio Casula - dedicato in particolare alla presa in carico delle forme farmacoresistenti, in grado di fornire le diverse opportunità terapeutiche mediche». E sottolinea: «L'Azienda ospedaliero-universitaria di Cagliari è stata la prima in Sardegna ad avere attuato un percorso diagnostico terapeutico assistenziale (PDTA) per l'impianto dello stimolatore del nervo vago, una comprovata soluzione a lungo termine studiata per chi soffre di epilessia farmacoresistente».

«La valutazione prechirurgica avviene in collaborazione coi centri nazionali di chirurgia dell'epilessia e la neuromodulazione con stimolazione del nervo vago – afferma la professoressa Puligheddu - è inoltre attivo il percorso di transizione con i colleghi del centro Epilessia Pediatrica della AOB per la presa in carico, una volta passati all'età adulta».

© Riproduzione riservata

I più letti

1. LAVORO
La Fondazione Mont'e Prama assume

2. LA VICENDA
Il caso del Tyrrhenian Link e i presunti espropri: facciamo chiarezza

3. IL GIALLO
Manuela Murgia, trovata morta a Tuvixeddu trent'anni fa: la famiglia aspetta ancora verità e giustizia
Tuvixeddu - Tuvumannu

4. IL NUOVO CANTIERE
Via Roma: iniziati i lavori del secondo tratto, i cagliaritani apprezzano il primo
Stampace

5. SINDACATI
Lavoratori dei call center in piazza a Cagliari: perché protestano
Genneruxi

In Evidenza

La proprietà intellettuale è riconducibile alla fonte specificata in testa alla pagina. Il ritaglio stampa è da intendersi per uso privato

LINK: https://www.ansa.it/marche/notizie/2025/02/07/palazzi-in-viola-per-la-giornata-internazionale-dellepilessia_ec5e261a-f32d-4b7b-a172-007e812e...

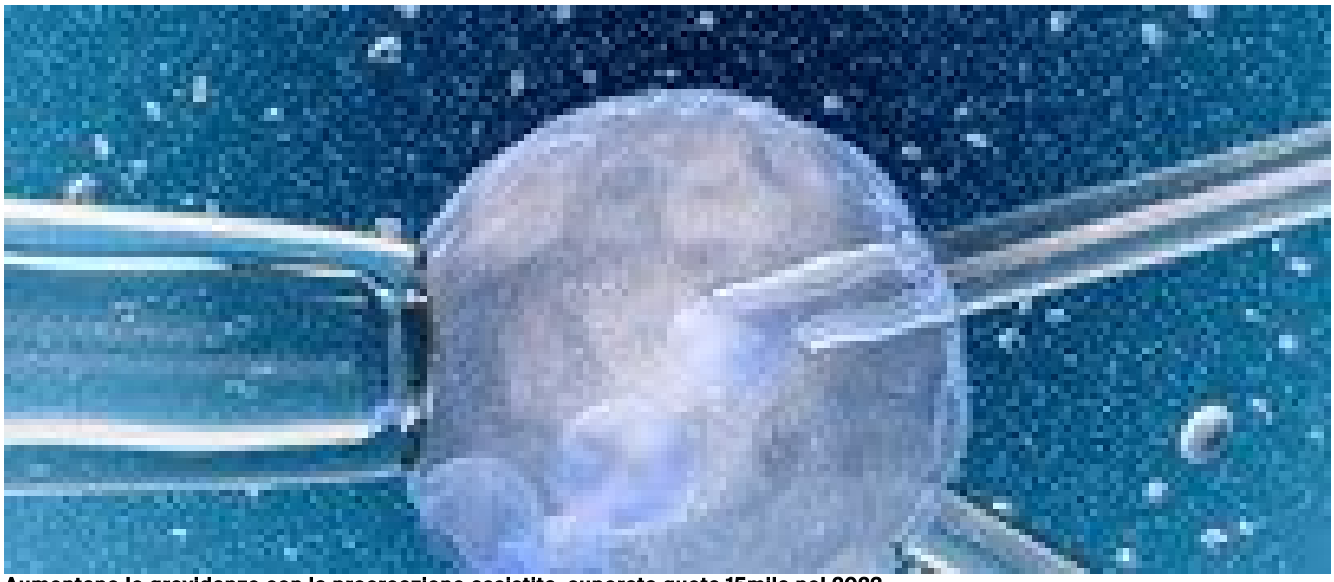

Aumentano le gravidanze con la procreazione assistita, superata quota 15mila nel 2023

Segre: 'I bambini sono sacri, non devono essere toccati'

La proprietà intellettuale è riconducibile alla fonte specificata in testa alla pagina. Il ritaglio stampa è da intendersi per uso privato

Google aggiunge filigrane sulle foto modificate dall'IA per contrastare i fake

A Zurigo pattinaggio sul ghiaccio tutto al femminile

La pioggia dei satelliti Starlink minaccia l'atmosfera

Temi caldiAlmasriSanremoGazaMilano-CortinaTrump

/ Regione Marche

Naviga

Palazzi in viola per la Giornata internazionale dell'epilessia

Il 10 febbraio 2025 aderiscono ospedali e comuni delle Marche

ANCONA, 07 febbraio 2025, 12:55

Redazione ANSA

La proprietà intellettuale è riconducibile alla fonte specificata in testa alla pagina. Il ritaglio stampa è da intendersi per uso privato

↑ - RIPRODUZIONE RISERVATA

Il secondo lunedì di Febbraio, dal 2016, ricorre la Giornata Internazionale dell'Epilessia, una delle patologie neurologiche maggiormente diffuse. Quest'anno la ricorrenza cade nella giornata del 10 Febbraio e, per l'occasione, è stata richiesta, in tale data, dalle ore 17.00 alla mezzanotte, la collaborazione degli Enti Pubblici per la sensibilizzazione al tema con l'illuminazione dei monumenti di colore "viola" (colore simbolo dell'epilessia). Nicoletta Foschi, medico Neurologo Epilettologa Responsabile del Centro Epilessia dell'Azienda Ospedaliero Universitaria delle Marche per la parte adulta e Carla Marini Medico Neuropsichiatria Infantile SOD Neuropsichiatria Infantile Azienda Ospedaliera Universitaria delle Marche - Ospedale Pediatrico G. Salesi, organizzano per la Lice (Lega Italiana Contro l'Epilessia) la Giornata Internazionale per l'Epilessia.

Per quanto riguarda le associazioni partecipano alle iniziative l'Amce è l'Associazione Marchigiana lotta Contro l'Epilessia che si occupa della patologia affetta dagli adulti per la Regione Marche, la cui Presidente è Gabriella Venanzi e la Fampia - Famiglie Neuropsichiatria Infanzia Adolescenza la cui presidente è Barbara Guidi. L'Epilessia è un insieme di condizioni che interessano l'1/1000 delle persone nel mondo indipendentemente da etnia e sesso.

Aderiscono all'illuminazione di viola nelle Marche: Da Sabato 8 a Lunedì 10 Febbraio l'Ospedale di Torrette di Ancona e l'Istituto Ipsia di Corridonia. Nella giornata del 10 febbraio l'Inrca delle sedi di Ancona, Osimo e Fermo, il Consiglio regionale - Assemblea Legislative delle Marche, enumerosi comuni: 13 nella Provincia di Ancona - Ancona, Castelfidardo, Chiaravalle, Corinaldo, Jesi, Fabriano, Loreto, Osimo, Senigallia, Serra de Conti, Sirolo, Sassoferrato e Tre Castelli; 9 nella Provincia di Fermo - Fermo, Falerone, Lapedona, Monte Vidon Corrado, Monte Rinaldo, Monte Urano, Moresco, Porto San Giorgio e Porto Sant'Elpidio; 5 nella Provincia di Ascoli Piceno - Ascoli Piceno, Grottammare, Monteprandone, Offida, e San Benedetto del Tronto; 10 nella Provincia di Macerata - Macerata, Cessapalombo, Civitanova Marche, Corridonia, Fiuminata, Potenza Picena, Porto Recanati, Recanati, San Severino Marche e Urbisaglia.

7 nella Provincia di Pesaro- Urbino - Pesaro, Urbino, Carpegna, Fano, Gradara, Gabicce Mare, Mercatello sul Metauro.

Per l'occasione l'Associazione Marchigiana Lotta contro l'epilessia AMCE Odv organizza la vendita di primule e Calendari 2025 presso l'Istituto INRCA di Ancona il giorno Lunedì 10 Febbraio 2025 dalle 9.30 alle 14 e presso l'Azienda Ospedaliera Universitaria delle Marche a Torrette Martedì 11 Febbraio 2025 dalle 9.30 alle 14.

Riproduzione riservata © Copyright ANSA

La proprietà intellettuale è riconducibile alla fonte specificata in testa alla pagina. Il ritaglio stampa è da intendersi per uso privato

Condividi

Ultima ora

13:39
Media, Mosca pronta a confiscare asset stranieri congelati

13:11
Bce, il tasso neutrale resta nella forchetta 1,75-2,25%

12:56
Folgiero, 'dazi Usa non sono una minaccia per noi'

12:45
Onu, altissimo il rischio di espansione del conflitto in Congo

12:42
L'Onu chiede agli Usa di revocare le sanzioni alla Cpi

12:38
Vittima torture Almasri martedì sarà a Strasburgo

Newsletter ANSA
Veloci, dettagliate, verificate. Nella tua casella mail.
Iscriviti alle newsletter

Video >

Segre: "I bambini sono sacri, non devono essere toccati"

Khan Yunis, anche il maltempo si abbatte sugli sfollati

Cosa sono e come funzionano le criptovalute

Guantanamo, l'arrivo dagli Usa dei primi migranti detenuti

Tutte le news >

ANSA.it

Periodicità quotidiana - Iscrizione al Registro della Stampa presso il Tribunale di Roma n. 212/1948
P. Iva IT00876481003

Copyright 2025 © ANSA
Tutti i diritti riservati

ANSA Corporate
Profilo societario
Prodotti e Servizi
ANSA nel mondo
Contattaci

Sezioni
Ultima Ora
Cronaca
Politica
Economia
Mondo
Cultura
Sport

Canali
ANSA 2030
ResponsAbilmente

La proprietà intellettuale è riconducibile alla fonte specificata in testa alla pagina. Il ritaglio stampa è da intendersi per uso privato

ANSA Verified
Scuola, Università e Giovani
Donne
Lifestyle
Motori
Osservatorio IA

Salute & Benessere
Scienza
Tecnologia
Terra & Gusto
Giubileo 2025
Viaggi

Foto
Video
Podcast

ANSAMag
Speciali

Regioni

Abruzzo
Basilicata
Calabria
Campania
Emilia-Romagna
Friuli V.G.
Lazio
Liguria
Lombardia
Marche

Molise
Piemonte
Puglia
Sardegna
Sicilia
Toscana
Trentino Alto Adige/Südtirol
Umbria
Valle d'Aosta
Veneto

Siti internazionali

ANSA English
ANSA Europa-UE
ANSAMed
ANSA NuovaEuropa
ANSA Brasil
ANSA America Latina
ANSA China 中国

Link utili

Newsletter
Codici Sconto
Meteo
Notiziario Teleborsa

Guida ai contenuti Condizioni Generali di Servizio FAQ Privacy & Cookie Policy Gestione Cookie Copyright & Disclaimer Codice Etico

Certificazione ISO 9001
I "processi di Produzione, distribuzione e pubblicazione di notizie giornalistiche in formato multimediale, servizi di informazione e comunicazione giornalistica" ANSA sono certificati in alla normativa internazionale UNI ENI ISO 9001:2015.
Politica per la qualità

La proprietà intellettuale è riconducibile alla fonte specificata in testa alla pagina. Il ritaglio stampa è da intendersi per uso privato

LINK: https://www.strettoweb.com/2025/02/reggio-calabria-giornata-internazionale-epilessia-anche-gom-promuove-iniziative-sensibilizzazione/1864260...

La proprietà intellettuale è riconducibile alla fonte specificata in testa alla pagina. Il ritaglio stampa è da intendersi per uso privato

VIDEO SUGGERITO
Reggio Calabria, sequ

STRETTOWEB » ATTUALITÀ » CALABRIA » REGGIO CALABRIA

Reggio Calabria, Giornata internazionale dell'Epilessia: anche il GOM promuove iniziative di sensibilizzazione

Anche il Grande Ospedale Metropolitano di Reggio Calabria aderisce con entusiasmo e impegno alla campagna di sensibilizzazione

di Ilaria Calabrò
7 Feb 2025 | 12:47

SPECIALI

Transizione energetica, come ottenere la consulenza perfetta a Reggio Calabria: domande, futuro e strategie

A Reggio Calabria l'inglese si… "Sciaura": AperiParty in centro con una grande sorpresa | INFO

LEGGI ANCHE

Reggio Calabria, neonata morta durante il parto: assolti due ginecologi del GOM

Incredibile a Reggio Calabria, beccato a guidare l'auto con la patente del fratello defunto | DETTAGLI

Paura a

La proprietà intellettuale è riconducibile alla fonte specificata in testa alla pagina. Il ritaglio stampa è da intendersi per uso privato

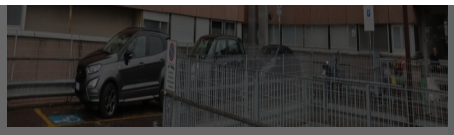

Foto di Salvatore Dato / StrettoWeb

Milazzo: 13enne precipita dal terrazzo di casa, è grave

Occhiuto: "Caring Nurse già operativi negli ospedali di Reggio, Catanzaro e Cosenza". Ecco di cosa si tratta | FOTO e VIDEO

Reggio Calabria, stop ai lavori all'ex Cinema Orchidea? L'Assessore Costantino fa chiarezza

"Messina per la Cultura", presentati ufficialmente componenti e obiettivi della Fondazione

Ponte sullo

L'**epilessia** è una delle malattie neurologiche più diffuse nel mondo, tanto da essere riconosciuta come malattia sociale dall'Organizzazione Mondiale della Sanità (**OMS**). Nei Paesi industrializzati, questa condizione neurologica interessa circa 1 persona su 100: si stima quindi che nel mondo le persone con epilessia siano oltre 50 milioni, che in Europa il numero si aggiri attorno ai 6
malattia interessi
600.000 casi in It

Purtroppo ancora
gravata da stigma
possono condizio
vita di chi ne è aff
promuovere una
dell'epilessia, non
gestione clinica, n
le barriere sociali
circondano. Lune
celebra in tutto il
internazionale
un'occasione per
preconcetti e disi
promuovendo la
l'inclusione e il su

Anche il **Grande**
Metropolitano di **Reggio Calabria** aderisce con entusiasmo e impegno alla campagna di sensibilizzazione,

strettoweb

Abbiamo a cuore la tua privacy

Noi e i nostri partner archiviamo e/o accediamo a informazioni su un dispositivo. Cookie, identificatori del dispositivo o analoghi identificatori online (ad es. identificatori basati sull'accesso, identificatori assegnati casualmente, identificatori basati sulla rete) insieme ad altre informazioni (ad es. tipo di browser e informazioni sul browser, lingua, dimensioni dello schermo, tecnologie supportate, ecc.) possono essere archiviati sul o letti dal dispositivo dell'utente per riconoscerlo ogni volta che l'utente si connette a un'app o a un sito web, per una o più finalità qui presentate.

Con il tuo consenso, i tuoi dati possono essere utilizzati per quanto segue: Pubblicità e contenuti personalizzati, misurazione delle prestazioni dei contenuti e degli annunci, ricerche sul pubblico, sviluppo di servizi; Dati di geolocalizzazione precisi e identificazione attraverso la scansione del dispositivo.

I tuoi dati personali verranno trattati e le informazioni dal tuo dispositivo (cookie, identificatori univoci e altri dati del dispositivo) possono essere memorizzate, consultate e condivise con 1451 partner, o utilizzate specificamente da questo sito o questa app. Alcuni fornitori potrebbero trattare i tuoi dati personali sulla base dell'interesse legittimo, al quale puoi opporti gestendo le tue opzioni qui sotto. Puoi revocare il tuo consenso in qualsiasi momento facendo clic sul link delle impostazioni sulla privacy situato in fondo alla pagina.

Informativa sulla Privacy

Gestisci le opzioni

Accetta e continua gratis

Sei già abbonato?
Accedi

Rifiuta e abbonati

La proprietà intellettuale è riconducibile alla fonte specificata in testa alla pagina. Il ritaglio stampa è da intendersi per uso privato

attraverso le iniziative promosse dalla dr.ssa Vittoria Cianci, direttore f.f. della U.O.C. Neurologia nonché consigliere del consiglio direttivo della Lega Italiana Contro l'Epilessia (LICE), e dal prof. Edoardo Ferlazzo, direttore f.f. del Centro Regionale Epilessie.

LE INIZIATIVE:

- Open Day – il 14 febbraio, dalle ore 9:00 alle ore 13:00, presso il Centro Regionale Epilessie del Grande Ospedale Metropolitano di Reggio Calabria, i cittadini potranno effettuare visite gratuite, confrontarsi con un panel di esperti e ricevere materiale informativo sull'epilessia predisposto dalla LICE.
- Monumenti illuminati di viola – il 10 febbraio si illumineranno di viola il G.O.M., il Castello Aragonese, il Monumento ai Caduti, Palazzo San Giorgio.

La Neurologia ed il Centro Regionale Epilessie del G.O.M. insieme per l'epilessia: più conoscenza, meno pregiudizi e meno paura!

Il tuo indirizzo e-mail
Iscriviti alla Newsletter

Iscrivendoti dichiari di aver preso visione delle **condizioni generali del servizio**.

Continua la lettura su StrettoWeb

CONDIVIDI

strettoweb

News Reggio Messina Calabria Sicilia Notizie dall'Italia Notizie dal Mondo Sport

Meteo Calabria e Sicilia Auguri

Iscriviti alla Newsletter

Il tuo indirizzo e-mail ISCRIVITI

Iscrivendoti dichiari di aver preso visione delle **condizioni generali del servizio**.

Note Legali Privacy Chi siamo Redazione Contatti

Cambia impostazioni privacy

© 2025 StrettoWeb - Editore Socedit srl - P.iva/CF 02901400800

La proprietà intellettuale è riconducibile alla fonte specificata in testa alla pagina. Il ritaglio stampa è da intendersi per uso privato

Giornale di Puglia

LINK: https://www.giornaledipuglia.com/2025/02/bari-iniziative-e-monumenti-illuminati.html
Giornale di Puglia

Home pageBari

Bari, iniziative e monumenti illuminati di viola per la Giornata internazionale dell'epilessia: domenica arte, musica e burattini all'ex Mercato del Pesce

Pubblicato:febbraio 07, 2025

BARI - Si è svolta questa mattina, nella sala giunta di Palazzo di Città, la conferenza stampa sulle iniziative previste in città in occasione della Giornata internazionale dell'epilessia, voluta dall'Organizzazione Mondiale della Sanità, che quest'anno si svolge in tutto il mondo il 10 febbraio. Al centro del programma, l'evento intitolato "Siediti, ascolta e comprendi. Un battito d'ali per un grande cambiamento", promosso da LICE (Lega italiana contro l'epilessia) e AICE (Associazione italiana contro l'epilessia), con il supporto della commissione consiliare Pari opportunità e il patrocinio del Comune di Bari, che si svolgerà domenica 9 febbraio, dalle ore 9.30 alle ore 13, negli spazi dell'ex Mercato del Pesce, in piazza del Ferrarese.

Alla presentazione sono intervenuti la presidente della commissione consiliare Pari opportunità Angela Perna - alla presenza dei consiglieri e componenti della commissione Grazia Albergo, Valeria Amoruso, Francesca Bottalico, Italo Carelli, Victor Laforgia e Nicoletta Milone - la presidente del Municipio I Annamaria Ferretti, la presidente del Municipio II Alessandra Lopez, il dirigente medico di I livello presso il Centro Epilessia ed EEG Età Evolutiva dell'Ospedale San Paolo di Bari e coordinatore regionale Lice Vittorio Sciruicchio, il presidente regionale di Aice Puglia Carlo Dipinto, la responsabile del centro epilessia UOC neurofisiopatologia del Policlinico di Bari e della commissione farmaco LICE Angela La Neve, il direttore dell'Unità Operativa di Neurologia dell'Ospedale Pediatrico "Giovanni XXIII" e consigliere regionale Lice Puglia- Basilicata Pasquale Conti e gli artisti Vito Ladisa e Fabio Triggiani.

"Come commissione consiliare Pari Opportunità siamo felici di collaborare con AICE e LICE per realizzare, in occasione della Giornata internazionale dell'epilessia,

La proprietà intellettuale è riconducibile alla fonte specificata in testa alla pagina. Il ritaglio stampa è da intendersi per uso privato

Giornale di Puglia

questo programma di eventi che mettono al centro l'inclusione e i diritti delle persone, come tutte le azioni che portiamo avanti e che sosteniamo come commissione - ha affermato Angela Perna -. Ringrazio, quindi, le associazioni, le altre istituzioni coinvolte e tutte le persone che saranno protagoniste di questi appuntamenti. I messaggi che verranno lanciati, attraverso tutte le iniziative previste, saranno importanti per fare informazione e sensibilizzazione sull'epilessia e per contrastare ogni forma di pregiudizio e di stigma. Continueremo a essere concretamente al fianco delle persone che vivono questa patologia e delle loro famiglie". "Essere qui oggi, per me, è stato importante, innanzitutto per ascoltare le testimonianze delle associazioni dei medici e delle famiglie a proposito delle sfide che ogni giorno affrontano le persone con epilessia e della necessità di avere risposte chiare, anche a livello normativo - ha dichiarato Annamaria Ferretti -. Le campagne di informazione e sensibilizzazione che realizzeremo in questi giorni sono importanti, ma, come è stato ricordato anche oggi, bisogna andare oltre, con azioni concrete, ed è questa la nostra intenzione, come Municipi, partendo proprio dalle condizioni di fragilità di ogni tipo, nell'ottica di un autentico welfare di prossimità".

"Come istituzioni, a tutti i livelli, abbiamo il dovere di essere al fianco di chi vive ogni condizione di fragilità e ogni forma di patologia - ha proseguito Alessandra Lopez -. Le testimonianze delle associazioni delle famiglie e dei medici ci dicono che, per quanto riguarda l'epilessia, la medicina ha compiuto grandi passi in avanti in questi anni. Allo stesso tempo, però, molto c'è ancora da fare per sostenere i diritti delle persone affette da epilessia, per scongiurare inaccettabili discriminazioni e favorire una migliore qualità della vita, a tutti i livelli. Continueremo a essere concretamente vicini a queste persone e alle loro famiglie: con gesti semplici, ma importanti, come le iniziative di sensibilizzazione che verranno realizzate in questi giorni e, ancor di più, sostenendo il loro impegno per arrivare all'adozione di strumenti normativi che siano davvero in grado di tutelare le loro esigenze".

"L'importanza degli eventi che ogni anno realizziamo in occasione della Giornata internazionale dell'epilessia risiede soprattutto nella possibilità, che abbiamo grazie a queste azioni, di rinnovare il nostro messaggio contro ogni forma di stigma ancora presente nella nostra società quando si parla di questa patologia - ha affermato Vittorio Sciruicchio -. Quest'anno, nelle iniziative in programma a Bari, con la collaborazione della commissione consiliare Pari opportunità e il patrocinio del Comune di Bari, questi messaggi saranno lanciati soprattutto attraverso l'arte, uno degli strumenti di comunicazione più potenti ed efficaci. L'evento principale, che domenica 9 febbraio sarà ospitato negli spazi dell'ex Mercato del Pesce, avrà al centro il battito d'ali delle farfalle, a simboleggiare proprio l'effetto farfalla, la possibilità, cioè, di produrre effetti importanti anche a distanza con ogni singolo gesto; i nostri eventi di questi giorni rappresenteranno, quindi, un battito d'ali che ha l'obiettivo di coinvolgere il più possibile, nel corso del tempo, tutte le istituzioni e la cittadinanza, al fianco dei medici, delle famiglie e di tutte le associazioni, per fare informazione e contrastare ogni discriminazione in tema di epilessia".

"Come Ospedale Pediatrico Giovanni XXIII siamo felici di essere parte di questo programma di iniziative, che ci vedranno inaugurare una panchina viola, colore simbolo della Giornata internazionale dell'epilessia, presso il giardino antistante l'ospedale - ha proseguito Pasquale Conti -. Noi siamo impegnati ogni giorno non solo negli aspetti di cura, ma anche in quelli di informazione a favore delle famiglie dei pazienti più piccoli. Un aspetto cruciale, a questo proposito, è quello legato alla vita scolastica di questi bambini e alla corretta gestione, in sicurezza, dei possibili episodi epilettici. A questo proposito, è importante - e le campagne di sensibilizzazione ci aiutano molto in questo senso - diffondere informazioni corrette, distinguendo problematiche reali da stereotipi invece ancora troppo diffusi. In certi casi, infatti, nell'ambito scolastico si assiste ancora a diffidenze che, come medici, siamo impegnati a contrastare, rassicurando sulla compatibilità di questa patologia con la frequenza scolastica, fondamentale per la vita di ogni bambino". "L'epilessia è una delle patologie neurologiche croniche più frequenti: colpisce una persona su cento, quindi tutti voi conoscete una persona portatrice di epilessia, ma spesso non lo sapete, perché questa condizione, in numerosi casi, non appare - ha proseguito Angela La Neve -. Oggi abbiamo a disposizione farmaci innovativi che aiutano a migliorare molto la qualità della vita delle persone con epilessia, strumenti diagnostici molto più precisi e terapie adatte a ogni tipo di sindrome epilettica: eppure, nonostante ciò, non riusciamo ancora a superare lo stigma e le discriminazioni di cui sono oggetto queste persone. È ora di compiere, finalmente, un passo in avanti, superando tutti gli stereotipi, per essere concretamente al fianco delle persone con epilessia, nelle loro diverse esigenze, sostenendo il più possibile i loro diritti".

"Anche quest'anno, in occasione della Giornata internazionale dell'epilessia, torniamo a rilanciare l'attenzione su questi temi, per diffondere informazioni corrette e sensibilizzare la cittadinanza - ha concluso Carlo Dipinto -. I progressi a livello medico ci confortano, ma c'è ancora molto lavoro da svolgere a livello sociale. Una persona con epilessia si trova ad affrontare, infatti, nel corso della sua vita, problematiche legate alla diagnosi precoce, alla disponibilità dei farmaci e alla loro somministrazione, all'inserimento scolastico - spesso dovendo vincere molte diffidenze - e poi all'inclusione lavorativa. Come AICE ci battiamo ormai da quattro legislature per giungere all'approvazione di una legge nazionale in grado di dare all'epilessia un quadro normativo certo. Sono stati compiuti passi in avanti sulla proposta di legge bipartisan attualmente in discussione, ma mancano ancora alcuni passaggi decisivi. Rinnovo, quindi, il mio appello, a tutti i parlamentari del nostro territorio, di ogni colore politico, per sostenere il percorso di questa legge e arrivare, finalmente, alla sua approvazione definitiva nel corso del 2025: solo così, infatti, riusciremo a migliorare davvero, come richiede anche l'Organizzazione Mondiale della Sanità, la qualità della vita delle 500 mila persone, due milioni se consideriamo le loro famiglie, che nel nostro Paese affrontano questa patologia".

Il programma degli eventi previsti a Bari

L'iniziativa "Siediti, ascolta e comprendi. Un battito d'ali per un grande cambiamento", che si svolgerà, con ingresso libero, dalle ore 9.30 alle ore 13 di domenica 9 febbraio presso gli spazi dell'ex Mercato del Pesce, in piazza del Ferrarese, riprende il titolo della campagna nazionale promossa quest'anno da LICE.

L'evento coniugherà arte, sensibilizzazione e solidarietà, per combattere ogni stigma e pregiudizio sull'epilessia, attraverso il contributo di artisti locali e dando spazio all'espressione artistica delle persone con epilessia, a partire da quelle più giovani. Al centro dei momenti artistici che animeranno l'evento ci sarà il simbolo della farfalla, a richiamare il "butterfly effect": l'idea che anche un piccolo gesto, paragonabile proprio al battito di una farfalla, possa innescare grandi cambiamenti, anche a distanza.

Nel corso della mattinata si svolgerà lo spettacolo di burattini "Emi, sfero e il segreto della farfalla" , a cura di Marco Del Bene; saranno prodotte opere d'arte, con il contributo degli artisti Vito Ladisa e Fabio Triggiani, che verranno poi esposte in successive installazioni; ci sarà, poi, spazio per momenti dedicati agli origami e alla pittura, a cura di Marialena Redona, che richiameranno il volo delle farfalle, con protagonisti bambini e ragazzi, e i visitatori saranno accolti dalle note della band barese Swing 31.

La proprietà intellettuale è riconducibile alla fonte specificata in testa alla pagina. Il ritaglio stampa è da intendersi per uso privato

Giornale di Puglia

L'iniziativa prevede, inoltre, l'intervento dei rappresentanti di AICE (Associazione italiana contro l'epilessia), a riportare il punto di vista delle persone affette da epilessia e delle loro famiglie, e uno spazio di incontro con la presenza dei neurologi di LICE, che saranno a disposizione dei cittadini interessati per ascoltare le loro richieste di informazioni e dialogare sulle varie tematiche che riguardano questa patologia.

In questi giorni, poi, molti monumenti in varie città d'Italia si illumineranno di viola, colore simbolo della Giornata internazionale dell'epilessia: l'8, il 9 e il 10 febbraio, la Città di Bari, su invito di AICE e LICE, aderisce alle campagne di sensibilizzazione previste in tutto il territorio nazionale illuminando di viola la fontana monumentale di piazza Moro, nel Municipio I, e la fontana di piazza Giulio Cesare, nei pressi del Policlinico, nel Municipio II.

Infine, lunedì 10 febbraio, alle ore 12, alla presenza della presidente della commissione consiliare Pari opportunità Angela Perna e della presidente del Municipio II Alessandra Lopez, sarà inaugurata una panchina viola installata presso il giardino dell'Ospedale Pediatrico "Giovanni XXIII".

Tags: Bari

Ti potrebbero interessare

Visualizza tutti

Nuova Vecchia

I più letti

CRONACA

Tragedia sulla A14: camionista di Gravina muore in un terribile schianto

febbraio 04, 2025

Tragedia sull'A14: muore Luigi Cerasuolo, grave una donna
gennaio 08, 2025

Urologia Molfetta, innovazione per la cura del cancro prostatico: diagnosi più precoci e precise con la biopsia "fusion"
gennaio 22, 2025

Il Sud Italia si prepara alla neve: fiocchi attesi tra Abruzzo, Molise e Puglia
gennaio 12, 2025

Newsletter

Ricevi notifiche email

Indirizzo email

Iscriviti

Ultimi articoli

Giornale di Puglia

Sezioni

AGRICOLTURA
AMBIENTE
Auto e motori
Carnevale di Putignano
Chiesa
COMMENTO
Diritto
Enogastronomia
Esteri
Intervista
LAVORO
musica
Paranormale
Psicologia
Recensioni
Reportage

La proprietà intellettuale è riconducibile alla fonte specificata in testa alla pagina. Il ritaglio stampa è da intendersi per uso privato

LINK: https://www.sassaritoday.it/attualita/palazzo-ducale-sassari-viola.html

Giovedì, 6 Febbraio 2025

Nuvoloso per velature estese

Accedi

EPILESSIA / CENTRO STORICO / PIAZZA D'ITALIA

Per un giorno Palazzo Ducale si tingerà di viola

Sabato 8 febbraio, in occasione della Giornata internazionale dell'Epilessia, Palazzo Ducale di Sassari sarà illuminato di viola per sensibilizzare sulla malattia e ridurre la discriminazione. L'iniziativa, promossa dalla Lega Italiana contro l'Epilessia, mira a dare visibilità alle persone affette da epilessia

A.F.

06 febbraio 2025 10:19

Sabato 8 febbraio, in occasione della Giornata internazionale dell'epilessia, la facciata di Palazzo Ducale si tingerà di viola, come simbolo di sensibilizzazione verso una delle malattie neurologiche più comuni.

Perché

La proprietà intellettuale è riconducibile alla fonte specificata in testa alla pagina. Il ritaglio stampa è da intendersi per uso privato

L'iniziativa, accolta dal sindaco di Sassari Giuseppe Mascia, nasce su richiesta del coordinatore regionale della Lega Italiana contro l'Epilessia (Lice), Giorgio Magli. L'obiettivo è quello di "far uscire le persone con epilessia dall'ombra della discriminazione" e offrire loro maggiore visibilità e comprensione.

La malattia

L'epilessia, che colpisce circa 12mila persone in Sardegna, di cui oltre 6mila in età evolutiva, rappresenta una malattia neurologica di notevole rilevanza. Essa si manifesta con diversi gradi di gravità e può derivare da una varietà di cause, tra cui genetiche, strutturali e metaboliche, spesso con origini multifattoriali.

© Riproduzione riservata

Si parla di **iniziative**, **palazzo ducale**, **Giuseppe Mascia**

I più letti

1. ESPERIMENTO DA RIPETERE
Il Civico fa "centro": secondo sold out dalla sua riapertura
Centro Storico

2. RIAPRE
"Spazi per gener-Azioni": piazza Santa Caterina prende vita
Centro Storico

3. LA RIQUALIFICAZIONE
"Da spiazzo in abbandono a oasi di verde per cittadini e turisti": largo Monache Cappuccine cambia volto
Centro Storico

4. BRACCIA INCROCIATE
Sciopero del personale ferroviario l'8 febbraio: gli orari

5. POSSIBILI DISAGI
Interventi Abbanoa a Porto Torres: ecco le vie senz'acqua mercoledì 5 febbraio

In Evidenza

La proprietà intellettuale è riconducibile alla fonte specificata in testa alla pagina. Il ritaglio stampa è da intendersi per uso privato

LINK: https://www.istituto-besta.it/contenuto-web/-/asset_publisher/e49xi2G1Jd78/content/giornata-internazionale-per-l-epilessia

GIORNATA INTERNAZIONALE PER L'EPILESSIA

10 febbraio 2025

La proprietà intellettuale è riconducibile alla fonte specificata in testa alla pagina. Il ritaglio stampa è da intendersi per uso privato

Il 10 febbraio si celebra la giornata internazionale per l'epilessia, malattia che colpisce oltre 50 milioni di persone in tutto il mondo e su cui ancora oggi gravano molti pregiudizi. Ne parliamo con la Dottoressa Laura Canafoglia, Neurologa responsabile della Struttura Semplice Diagnostica Epilettologica Integrata dell'Istituto Neurologico Carlo Besta e coordinatrice della Sezione regionale Lombardia della Lega Italiana contro l'Epilessia (LICE).

L'epilessia è una malattia neurologica che si esprime in forme molto diverse. È più corretto parlare di epilessie al plurale?
Assolutamente sì. L'epilessia è molto varia nei pazienti e la prima distinzione da fare è quella tra forme generalizzate e forme focali. Le forme generalizzate coinvolgono fin dall'inizio entrambi gli emisferi cerebrali e sono caratterizzate da quelle che chiamiamo crisi di assenza, tipiche soprattutto dell'età infantile. Esistono poi crisi epilettiche generalizzate, più intense, chiamate tonico-cloniche in cui il paziente perde conoscenza improvvisamente e può cadere anche a terra con successive scosse in tutto il corpo. Alla crisi di solito segue un periodo di confusione particolarmente lungo.
Le crisi focali, invece, sono più comuni nell'età adulta e iniziano in una zona circoscritta del cervello e – in alcuni casi – si propagano ad altre aree cerebrali. Possono essere sintomatiche o non sintomatiche. Nella maggior parte dei casi le crisi si verificano all'improvviso, ma in altri vengono preavvertite dal soggetto sottoforma di sensazioni particolari. Di solito i pazienti perdono consapevolezza (awareness), ma spesso non si verifica un completo blocco motorio e psichico e il corpo continua a muoversi con automatismi. Questo fenomeno può terminare con una fase post-critica breve oppure può complicarsi evolvendo in una crisi tonico-clonica bilaterale simile alla forma di epilessia generalizzata.

Come si cura l'epilessia?
Il primo approccio alla cura dell'epilessia è di tipo farmacologico, basato quindi sull'utilizzo di farmaci specifici (anticrisi). Nonostante l'obiettivo della ricerca farmacologica applicata alla clinica rimanga quello di riuscire a trovare il farmaco anticrisi ideale, quelli attualmente in commercio danno buoni risultati con un 70% dei pazienti che risponde positivamente alla terapia. Esiste poi una percentuale di pazienti farmacoresistenti per i quali vengono prese in considerazione altre modalità di cura, come ad esempio il trattamento chirurgico (chirurgia dell'epilessia) – utilizzato tipicamente nell'epilessia temporale - che può portare alla guarigione in più del 90% dei casi. Non tutti i pazienti però possono essere operati. Occorre definire la zona di origine delle crisi e, una volta individuata, valutare se è possibile procedere con la chirurgia. Talvolta l'area dove ha origine la crisi costituisce un'area importante e insostituibile del cervello e quindi non consente di procedere all'asportazione chirurgica di quel gruppo di neuroni che dà origine all'epilessia.

In quali direzioni sta andando la ricerca farmacologica?
Gli studi in campo genetico, grazie all'avanzamento della tecnologia, ci stanno aiutando a classificare meglio l'epilessia identificandone in maniera più precisa le cause. Questo, con ogni buona possibilità, ci permetterà di curare alcune forme di epilessia agendo proprio sulla loro causa. Un altro filone di ricerca riguarda le forme di epilessia immunomediate, ossia forme conseguenti a patologia immunologica. Anche in questo caso si è al lavoro per identificare dei marcatori che consentano di riuscire a curare l'epilessia tramite l'utilizzo di terapie immunomodulanti. Un'altra frontiera di ricerca – che si rivolge soprattutto a quei pazienti che non rispondono ai farmaci e allo stesso tempo non possono sottoporsi alla chirurgia – riguarda tecniche di neuromodulazione con l'applicazione di speciali dispostivi di stimolazione cerebrale profonda che potrebbero portare ad una riduzione delle crisi.

La fase di assistenza ai pazienti che presentano una crisi in un contesto pubblico è fondamentale, ma molto spesso le persone hanno paura e si trovano impreparate. Che consigli possiamo dare loro?
Se si sa come agire non si deve aver paura di una crisi epilettica. In primis consigliamo di cercare di restare calmi. Agitazione e panico sono da evitare. Se possibile suggeriamo di posizionare sotto al capo del paziente qualcosa di morbido per escludere che si faccia male ed evitare che si verifichi un trauma cranico. Se le condizioni lo consentono è sempre bene girare la persona sul fianco per far defluire meglio i liquidi dalla bocca ed evitare che la lingua vada all'indietro. È importante non inserire oggetti nella bocca poiché, se si verifica una crisi, il paziente tende a stringerla e - una sua forzatura - potrebbe essere pericolosa, sia per l'articolazione mandibolare del paziente stesso, sia per le persone che intervengono. La cosa più importante è non costringere, fermare o bloccare una persona, ma vigilare su di essa affinché non si faccia male e offrire il proprio aiuto quando la crisi finisce. Nel caso in cui la crisi durasse più di cinque minuti è importante chiamare subito un'ambulanza.

Quanto è importante sensibilizzare l'opinione pubblica sulla malattia?
Sensibilizzare i cittadini rispetto all'epilessia è fondamentale perché la malattia presenta un aspetto sociale molto rilevante. Questa patologia è spesso associata ad una sindrome ansioso-depressiva dovuta all'incertezza di non sapere quando ad esempio può verificarsi una crisi. Siamo felici che, proprio in occasione della giornata internazionale dell'epilessia, Palazzo Lombardia sarà illuminato per 4 ore di viola che è il colore simbolo di questa malattia. Il viola è il colore più complesso della scala cromatica e simboleggia il desiderio di stringere un legame abbattendo lo stigma e il pregiudizio nei confronti dell'epilessia. Ma non solo, in alcuni ospedali della Regione, grazie all'impegno della società scientifica LICE, saranno istallate delle panchine viola. Un invito a sedersi per ascoltare e comprendere ancora più profondamente le sfide quotidiane vissute dai pazienti con epilessia e dalle loro famiglie. Dalla fase di ascolto può nascere la speranza di un cambiamento, simboleggiata nella locandina della giornata internazionale dal battito di ali delle farfalle.

La proprietà intellettuale è riconducibile alla fonte specificata in testa alla pagina. Il ritaglio stampa è da intendersi per uso privato

LINK: https://www.pharmastar.it/pharmastartv/neuro/jazz-pharmaceuticals-sostiene-lice-e-la-fondazione-lice-per-sensibilizzare-sullepilessia-13964

Gestione cookie

Informativa

Utilizziamo cookie o tecnologie simili per finalità tecniche e, con il tuo consenso, anche per altre finalità come specificato nella **cookie policy**.

Puoi acconsentire all'utilizzo di tali tecnologie utilizzando il pulsante "Accetta tutti". Fino a che non sceglierai una opzione utilizzeremo solo i cookie tecnici e necessari.

RIFIUTA TUTTI ACCETTA TUTTI PERSONALIZZA

La proprietà intellettuale è riconducibile alla fonte specificata in testa alla pagina. Il ritaglio stampa è da intendersi per uso privato

pharmastar.it

La proprietà intellettuale è riconducibile alla fonte specificata in testa alla pagina. Il ritaglio stampa è da intendersi per uso privato

La proprietà intellettuale è riconducibile alla fonte specificata in testa alla pagina. Il ritaglio stampa è da intendersi per uso privato

estense.com

LINK: https://www.estense.com/2025/1117917/un-battito-dali-per-un-grande-cambiamento-a-casa-niccolini-musica-e-letture-per-spiegare-ai-piu-piccoli...

estense.com

12 Febbraio 2025

Giovedì 13 febbraio alle 15.50 appuntamento per bambini e ragazzi dai 6 anni in via Romiti 13. Ingresso libero

"Un battito d'ali per un grande cambiamento": a Casa Niccolini musica e letture per spiegare ai più piccoli cos'è l'epilessia

di Redazione | 1 MIN

Leggi anche

In dialogo con Marco Scarazzatti sul suo romanzo "La stanza verde. Da dove digiti?"
1 MIN

Per i più piccoli letture e laboratori pieni di cuori aspettando San Valentino
1 MIN

Alla Bassani tanti appuntamenti per bambini e ragazzi per divertirsi in compagnia con i giochi da tavolo
1 MIN

"Parole che lasciano il segno": Dalia Bighinati spiega "lo straordinario potere dell'intervista"
2 MIN

'A Carnevale mi trasformo!', laboratorio per bambini all'Archeologico

La proprietà intellettuale è riconducibile alla fonte specificata in testa alla pagina. Il ritaglio stampa è da intendersi per uso privato

estense.com

1 MIN

Un pomeriggio tra musica e narrazione per raccontare con serenità a bambini e ragazzi cos'è l'epilessia. E' l'appuntamento in programma per **giovedì 13 febbraio alle 15.50** alla biblioteca comunale di Casa Niccolini (via Romiti 13, Ferrara), in occasione delle iniziative cittadine per la Giornata internazionale dell'epilessia (10 febbraio), organizzate con il supporto dell'assessorato alle Politiche Sociosanitarie del Comune di Ferrara.

Nel corso dell'evento, dal titolo "**Un battito d'ali per un grande cambiamento"**, gli allievi della scuola secondaria di I grado "Matteo Maria Boiardo", guidati dal professor Roberto Felloni, si esibiranno in un concerto di chitarra e musicheranno letture di medicina narrativa per bambini e ragazzi sul tema dell'epilessia.

L'appuntamento, organizzato in collaborazione con medici epilettologi dell'Azienda Ospedaliero-Universitaria Sant'Anna, membri della Lice (Lega Italiana contro l'Epilessia), è pensato per bambini e ragazzi **dai 6 anni**.

La partecipazione è gratuita, con **ingresso libero** fino a esaurimento posti. Per informazioni: 0532/418231 – info.niccolini@comune.fe.it

Grazie per aver letto questo articolo...

press,commtech. the leading company in local digital advertising

La proprietà intellettuale è riconducibile alla fonte specificata in testa alla pagina. Il ritaglio stampa è da intendersi per uso privato

affaritaliani.it
Il primo quotidiano digitale, dal 1996

LINK: https://www.affaritaliani.it/coffee/video/cronache/epilessia-al-via-campagna-di-sensibilizzazione-di-fondazione-lice.html

CRONACHE

Epilessia, al via campagna di sensibilizzazione di Fondazione LICE

Lunedì, 10 febbraio 2025

Milano, 10 feb. (askanews) - "Siediti, ascolta e comprendi. Un battito d'ali per un grande

La proprietà intellettuale è riconducibile alla fonte specificata in testa alla pagina. Il ritaglio stampa è da intendersi per uso privato

affaritaliani.it
il primo quotidiano digitale, dal 1996

Milano, 10 feb. (askanews) - "Siediti, ascolta e comprendi. Un battito d'ali per un grande cambiamento": è questa la nuova campagna di disease awareness 2025 di Fondazione LICE presentata in occasione della Giornata Internazionale per l'epilessia davanti a rappresentanti delle Istituzioni e alle principali associazioni nazionali e internazionali delle persone colpite da questa patologia.Il colore viola, simbolo universale del pregiudizio e della discriminazione ancora oggi legati all'epilessia; la Triple Bench, l'originale panchina viola disegnata da Chris Bangle e realizzata per LICE da Big Bench Community Project, dove sedersi per ascoltare e comprendere, mettendo al centro la persona con epilessia; il volo di farfalle, a simboleggiare il butterfly effect, ossia le "infinitesime variazioni nelle condizioni iniziali che producono variazioni grandi e crescenti": questi gli elementi principali della nuova campagna di Fondazione LICE che ha l'obiettivo di diffondere una corretta conoscenza delle epilessie e favorire, quindi l'abbattimento dello stigma che tuttora circonda le persone che ne sono colpite e i loro familiari e caregiver."È fondamentale promuovere la consapevolezza e l'inclusione, garantendo che chi soffre di epilessia riceva il supporto e le cure necessarie per vivere una vita piena e dignitosa", ha detto il senatore Ignazio Zullo, impegnato a portare i bisogni dei pazienti all'attenzione della politica.Per Fondazione LICE e per il suo presidente Oriano Mecarelli l'obiettivo della campagna è far conoscere le problematiche psico-sociali correlate all'epilessia attraverso il linguaggio universale dell'arte, per sensibilizzare il pubblico sulla condizione delle persone che ne soffrono".La Fondazione ha inoltre promosso diverse iniziative di sensibilizzazione, dall'illuminazione di edifici pubblici come il Colosseo fino a un contest nazionale per studenti invitati a creare elaborati artistici sul tema dell'epilessia, utilizzando come fil rouge simbolico la panchina e la farfalla viola.

La proprietà intellettuale è riconducibile alla fonte specificata in testa alla pagina. Il ritaglio stampa è da intendersi per uso privato

LINK: https://motori.leggo.it/video/askanews/epilessia_al_via_campagna_di_sensibilizzazione_di_fondazione_lice-8648394.html

Epilessia, al via campagna di sensibilizzazione di Fondazione LICE

Condividi il video

ALTRI VIDEO

Porsche Taycan Turbo GT, a bordo del missile elettrico da 815 kW sul ghiaccio

Fiat, Thorel: «Vogliamo dominare sui veicoli da 2 ai 4 metri»

F1, Antonelli: «Esordio con Mercedes sogno che si avvera»

Porsche Taycan 4, l'evoluzione aggiunge la sicurezza all'efficienza e alla sportività

Renault Filante Record 2025, la demo-car laboratorio dell'efficienza elettrica

Nuova Fiat Grande Panda, ecco "La Prima" in versione elettrica

La proprietà intellettuale è riconducibile alla fonte specificata in testa alla pagina. Il ritaglio stampa è da intendersi per uso privato

LINK: https://www.repubblica.it/salute/2025/02/03/video/epilessia_la_malattia_dai_piu_volti_conoscerla_e_curarla-423979264/

Epilessia, la malattia dai più volti. Conoscerla e curarla

La Giornata internazionale dell'Epilessia si tiene il 10 febbraio. Dalle crisi epilettiche alle diverse forme della patologia il punto su una malattia che è spesso avvolta da pregiudizi. Per questo è importante fare luce su sintomi e terapie. Valeria Pini intervista Oriano Mecarelli, presidente della Fondazione Lice

10/02/2025 | 07:04

CONDIVIDI LINK

La proprietà intellettuale è riconducibile alla fonte specificata in testa alla pagina. Il ritaglio stampa è da intendersi per uso privato

LINK: https://www.triesteallnews.it/2025/02/giornata-mondiale-dellepilessia-in-italia-oltre-500-mila-persone/

10.2 C lunedì, 10 Febbraio 2025
Trieste

Sign in / Join

FRIULI PORDENONE GORIZIA UDINE VENETO

ATTUALITÀ CRONACA CULTURA SOCIETÀ

La proprietà intellettuale è riconducibile alla fonte specificata in testa alla pagina. Il ritaglio stampa è da intendersi per uso privato

La proprietà intellettuale è riconducibile alla fonte specificata in testa alla pagina. Il ritaglio stampa è da intendersi per uso privato

La proprietà intellettuale è riconducibile alla fonte specificata in testa alla pagina. Il ritaglio stampa è da intendersi per uso privato

La proprietà intellettuale è riconducibile alla fonte specificata in testa alla pagina. Il ritaglio stampa è da intendersi per uso privato

LINK: https://www.comunicareilsociale.com/cronache-del-sociale/giornata-internazionale-per-lepilessia-contest-iniziative-e-sensibilizzazione-per-n...

Cronache del Sociale

Giornata Internazionale per l'epilessia: contest, iniziative e sensibilizzazione per non abbassare la guardia

10 Febbraio 2025

83 0

"Siediti, ascolta e comprendi. Un battito d'ali per un grande cambiamento" questa la nuova Campagna di *disease awareness* 2025 di Fondazione LICE presentata in conferenza stampa in occasione della Giornata Internazionale per l'Epilessia alla presenza di rappresentanti delle Istituzioni (e in particolare di membri della **X Commissione del Senato**, presso la quale è in discussione il Disegno Di Legge sulla tutela dei diritti delle Persone con Epilessia) e dei referenti delle principali **Associazioni nazionali e internazionali delle Persone con Epilessia**, come **l'International Bureau for Epilepsy (IBE), la Federazione Italiana Epilessie (FIE), l'Associazione Italiana Epilessie (AIE) e l'Alleanza Epilessie Rare e Complesse**.

Il **colore viola**, simbolo universale del pregiudizio e della discriminazione ancora oggi legati all'Epilessia; la **Triple Bench**, l'originale panchina viola disegnata da Chris Bangle e realizzata per LICE da *Big Bench Community Project*, dove sedersi per ascoltare e comprendere, mettendo al centro la Persona con Epilessia; il **volo di farfalle,** a simboleggiare il *butterfly effect,* così definito nella Treccani "*infinitesime variazioni nelle condizioni iniziali che producono variazioni grandi e crescenti":* questi gli elementi principali che ricorrono quest'anno nella nuova Campagna di Fondazione LICE con l'obiettivo di diffondere una **corretta conoscenza delle Epilessie** e favorire, quindi, in un crescendo, **l'abbattimento dello stigma che tuttora circonda le Persone affette da Epilessia e i loro familiari e *caregiver*.**

*"La Giornata Internazionale per l'Epilessia rappresenta un'importante occasione per sensibilizzare le Istituzioni su una condizione che colpisce milioni di persone in tutto il mondo – sottolinea **il Sen. Ignazio Zullo, membro della** 10ª **Commissione permanente (Affari sociali, sanità, lavoro pubblico e privato, previdenza sociale)**. È fondamentale promuovere la consapevolezza e l'inclusione, garantendo che chi soffre di epilessia riceva il supporto e le cure necessarie per vivere una vita piena e dignitosa. Come Relatore dei disegni di legge in materia presso la 10° Commissione del Senato, rinnovo il mio impegno affinché i bisogni dei pazienti trovino da parte della politica una risposta efficace e tempestiva".*

"*Sarà una grande emozione anche quest'anno* – dichiara **Oriano Mecarelli**, **presidente della Fondazione Epilessia LICE** – *poter assistere all'installazione di nuove panchine viola dedicate all'Epilessia, ad oggi sono oltre 40 su tutto il territorio nazionale. L'obiettivo della Campagna di Fondazione LICE per il 2025 è quello di far conoscere le problematiche psico-sociali correlate all'Epilessia attraverso il linguaggio universale dell'arte, con performance che includeranno danza, musica, teatro e arti visive, come strumento di educazione e consapevolezza, al fine di sensibilizzare il pubblico sulla condizione delle persone che ne soffrono".*

Search

AGENDA

AstraDoc ospita Sonia Bergamasco per l'anteprima napoletana del suo film "DUSE The Greatest" sulla leggendaria...
11 Febbraio 2025

"Giordano Bruno. Le forme dell'anima". Dialogo con Giuseppe Ferraro e Nino Daniele
11 Febbraio 2025

TORNA "SENSUABILITY: TI HA DETTO NIENTE LA MAMMA?", LA MOSTRA DI FUMETTI CHE ROMPE I...
10 Febbraio 2025

Casa in salute, il benessere abitativo per gli over 65
10 Febbraio 2025

Emergenza bradisismo, premiati in Parlamento i professionisti campani
7 Febbraio 2025

MONDO VOLONTARIO

Lo hai mai fatto? La campagna di Save the Children contro la violenza di genere
23 Agosto 2023

#ARTIGIANIDEL FUTURO: la

La proprietà intellettuale è riconducibile alla fonte specificata in testa alla pagina. Il ritaglio stampa è da intendersi per uso privato

Nella serata del 10 febbraio numerosi monumenti ed edifici pubblici italiani, come il **Colosseo** a Roma, si illumineranno di viola. Sempre a **Roma, domenica 16 febbraio** a cura di LICE sarà installata presso il MAXXI – Museo Nazionale delle Arti del XXI Secolo – la ***Triple Bench***, panchina viola progettata dal designer statunitense **Chris Bangle**, fondatore del *Big Bench Community Project*, e attorno ad essa si svolgeranno performance artistiche a cura degli allievi e professionisti della **Rome University of Fine Arts (RUFA)** e la performance live dello *street artist* **Luca Vollono (@lucamaleonte)** che dipingerà dal vivo una grande tela con la rappresentazione del volo di farfalle, simbolo della Giornata.

Contestualmente, a partire dal 10 febbraio, **attività di questo tipo prenderanno il via in molte altre città italiane,** con l'intento di diffondere, il più possibile sul territorio nazionale, l'installazione di nuove **panchine viola** e la realizzazione di murali (anche su pareti fisse) con rappresentazioni evocative dei simboli descritti, in particolare del volo di farfalle viola.

"*Siamo davvero felici di annunciare la Campagna 2025* – evidenzia **Carlo Andrea Galimberti**, **presidente LICE** – *che proseguirà tutto l'anno portando avanti progetti di ampio respiro. Anche in questa nuova edizione, vogliamo ribadire il nostro impegno contro lo stigma sociale nei confronti delle Persone con Epilessia per continuare a sensibilizzare tutta la comunità. L'Epilessia è una malattia cronica che impatta inevitabilmente sulla vita quotidiana di chi ne soffre e di chi se ne prende cura. LICE da sempre sostiene le Persone con Epilessia, affinché non si arrendano alla propria condizione, lottando per raggiungere una sempre migliore qualità di vita*".

La **Giornata Internazionale per l'Epilessia** darà il via a numerose iniziative che LICE supporterà per tutto il 2025 e che dal **mese di marzo** si concentreranno anche sull'organizzazione di un **contest nazionale** dedicato alla comunicazione visiva e al design per gli **studenti dei Licei Artistici e degli Istituti Professionali**, e per gli allievi di alcune **Accademie d'Arte**, che verranno invitati a creare elaborati artistici sul tema dell'Epilessia, utilizzando come *fil rouge* simbolico la panchina e la farfalla viola. Alla **scuola vincitrice** Fondazione LICE donerà una **panchina viola** da collocare nel proprio cortile interno e un premio in denaro. Le opere artistiche più significative verranno raccolte in un supporto digitale e diffuse attraverso i canali social di LICE e Fondazione LICE. I partecipanti saranno inoltre invitati a partecipare alle future attività di Fondazione LICE, per testimoniare il loro impegno e raccontare della personale interpretazione artistica sul tema delle Epilessie e in generale su tutto quello che riguarda la lotta al pregiudizio e alla discriminazione.

La **Campagna** di **sensibilizzazione** per la Giornata del 10 febbraio 2025 ha il **sostegno di RAI per la Sostenibilità** per il supporto informativo attraverso i canali editoriali Rai.

Un ringraziamento speciale va, infine, alle Aziende che oggi sono qui al fianco di LICE e di Fondazione LICE per aver sostenuto la Giornata Internazionale dell'Epilessia 2025 e per il loro impegno straordinario che dedicano tutti i giorni in questo ambito: **Angelini Pharma**, **Jazz Pharmaceuticals, UCB Pharma, Ecupharma, Eisai, LivaNova e Lusofarmaco,** per il contributo non condizionante alla Campagna.

*Con oltre 50 milioni di persone colpite nel mondo, l'Epilessia è una delle malattie neurologiche più diffuse, per questo l'Organizzazione Mondiale della Sanità ha riconosciuto l'Epilessia come malattia sociale. Si stima che nei Paesi industrializzati interessi circa 1 persona su 100: in **Italia** soffrono di Epilessia circa **600.000** persone, ben **6 milioni** in **Europa**. Nei Paesi a reddito elevato, **l'incidenza dell'Epilessia** presenta due picchi, rispettivamente nei primi anni di vita e dopo i 75 anni. Nel 2022 l'OMS ha ratificato il **Piano d'Azione Globale Intersettoriale per l'Epilessia e gli altri Disturbi Neurologici 2022 – 2031** (Intersectorial Global Action Plan for Epilepsy and other Neurological Disorders, **IGAP**), il primo piano d'azione globale sulla gestione dell'epilessia, che detta fondamentali obiettivi per gli Stati Membri nei prossimi dieci anni. Gli scopi principali dell'IGAP sono: ottenere l'assistenza sanitaria universale con la fornitura di medicinali essenziali e tecnologie di base necessarie per la loro gestione; l'aggiornamento delle politiche nazionali esistenti riguardo l'Epilessia e gli altri disturbi neurologici, con idonee campagne di sensibilizzazione e programmi di advocacy; la realizzazione di programmi intersettoriali destinati alla promozione della salute del cervello e alla prevenzione dei disturbi neurologici; lo sviluppo di un'idonea legislazione al fine di promuovere la lotta allo stigma e proteggere i diritti umani delle Persone con Epilessia.*

TAGS epilessia | l'Associazione Italiana Epilessie (AIE) | l'International Bureau for Epilepsy (IBE) | la Federazione Italiana Epilessie (FIE)

#ARTIGIANIDELFUTURO: la street art per la riqualificazione urbana
7 Giugno 2023

La solidarietà non si ferma I regali di Pasqua ANT sostengono l'assistenza domiciliare gratuita ai...
29 Marzo 2023

SCIENZABILMENTE, a Città della Scienza la premiazione del contest su inclusione e disabilità
28 Marzo 2023

Regione Campania: c'è la delibera per il sostegno al Terzo settore. A breve l'Avviso Pubblico
3 Agosto 2021

ARTICOLI RECENTI

AstraDoc ospita Sonia Bergamasco per l'anteprima napoletana del suo film "DUSE The Greatest" sulla leggendaria...
11 Febbraio 2025

"Giordano Bruno. Le forme dell'anima". Dialogo con Giuseppe Ferraro e Nino Daniele
11 Febbraio 2025

TORNA "SENSUABILITY: TI HA DETTO NIENTE LA MAMMA?", LA MOSTRA DI FUMETTI CHE ROMPE I...
10 Febbraio 2025

Casa in salute, il benessere abitativo per gli over 65

La proprietà intellettuale è riconducibile alla fonte specificata in testa alla pagina. Il ritaglio stampa è da intendersi per uso privato

La proprietà intellettuale è riconducibile alla fonte specificata in testa alla pagina. Il ritaglio stampa è da intendersi per uso privato

LINK: https://www.ansa.it/campania/notizie/2025/02/10/il-cardarelli-si-tinge-di-viola-per-la-giornata-dellepilessia_00efedc7-b98b-43cb-a000-5f36eb...

Il Cardarelli si tinge di viola per la Giornata dell'epilessia

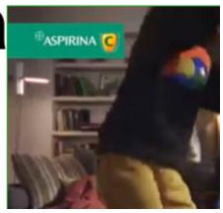

I percorsi dell'ospedale, presa in carico globale dei pazienti

Atida eFarma

Sono arrivati i Beauty Days

Una selezione di prodotti pensati per te fino al 50% di sconto. Approfittane Ora.

NAPOLI, 10 febbraio 2025, 12:45
Redazione ANSA

ANSAcheck notizie d'origine certificata

↑ - RIPRODUZIONE RISERVATA

La scorsa notte l'ospedale Cardarelli di Napoli si è tinto di viola per la Giornata internazionale dell'Epilessia, l'International Epilepsy Day in programma oggi in oltre 180 Paesi per sensibilizzare la popolazione su una delle patologie neurologiche più diffuse.

Anche quest'anno l'ospedale napoletano ha aderito all'appello della Lice (Lega italiana Contro L'Epilessia) proiettando una luce viola sulla facciata del suo padiglione monumentale con lo scopo di accendere un riflettore sulla malattia, che in Italia colpisce tra le 500-600 mila persone e oltre 50 milioni in tutto il mondo.

Le crisi epilettiche sono manifestazioni clinicamente molto variegate, che insorgono improvvisamente e hanno breve durata (da pochi secondi a pochi minuti), sono determinate da impulsi elettrici abnormi di uno o più gruppi di neuroni "ipereccitabili".

La proprietà intellettuale è riconducibile alla fonte specificata in testa alla pagina. Il ritaglio stampa è da intendersi per uso privato

L'epilessia è stata riconosciuta come malattia sociale dall'Organizzazione Mondiale della Sanità (OMS) già dal 1965, tuttavia ancora oggi viene tenuta nascosta per motivi psicologici e personali.

ADV

PROVA LA PRIMA ALL-ELECTRIC MINI ACEMAN CON UN TEST DRIVE.
MINI

Persiste infatti uno stigma sociale rispetto al paziente epilettico, che procura discriminazioni ed emarginazione. Un ostacolo alla cura e alla conoscenza che la Giornata internazionale dell'Epilessia intende combattere.

Il Cardarelli adotta una presa in carico globale dei pazienti, che vengono seguiti sia dopo l'accesso in pronto soccorso da parte dell'équipe di Neurologia, diretta da Vincenzo Andreone, che in elezione attraverso il Centro Epilessia di cui è responsabile Marianna Pezzella, afferente alla unità operativa complessa di Neurofisiopatologia diretta da Francesco Habetswallner, riconosciuto dalla Lice (Lega italiana Contro l'Epilessia) come centro medico di II livello. Oltre 800 i pazienti presi in carico, con possibilità di visite specialistiche in tre giorni settimanali (lunedì mattina, martedì mattina, giovedì pomeriggio). Il Cardarelli è anche impegnato con il Santobono Pausilipon nella gestione della transizione della malattia dall'infanzia all'età adulta.

Presso il Centro è possibile effettuare l'elettroencefalogramma in veglia, in privazione di sonno e Video-elettroencefalogramma. Il Cardarelli partecipa inoltre attivamente a trial

La proprietà intellettuale è riconducibile alla fonte specificata in testa alla pagina. Il ritaglio stampa è da intendersi per uso privato

farmacologici, con possibilità di accesso alle più innovative terapie antiepilettiche, come la stimolazione vagale.

Riproduzione riservata © Copyright ANSA

La proprietà intellettuale è riconducibile alla fonte specificata in testa alla pagina. Il ritaglio stampa è da intendersi per uso privato

NAPOLITODAY

LINK: https://www.napolitoday.it/attualita/ospedale-cardarelli-colorato-viola.html

Redazione

10 febbraio 2025 14:00

Si parla di

ospedali

salute

Sullo stesso argomento

SALUTE

Cardarelli, al via il corso preparto gratuito per le future mamme

ATTUALITÀ

Perchè l'ospedale Cardarelli nella notte si è colorato di viola: la spiegazione

L'iniziativa del nosocomio napoletano in una giornata speciale

(foto Ospedale Cardarelli)

Questa notte l'ospedale Cardarelli di Napoli si è tinto di viola in occasione della Giornata internazionale dell'Epilessia, l'International Epilepsy Day in programma oggi in oltre 180 Paesi per sensibilizzare la popolazione su una delle patologie neurologiche più diffuse.

Anche quest'anno il nosocomio napoletano ha aderito all'appello della Lice (Lega italiana Contro L'Epilessia) proiettando una luce viola sulla facciata del suo padiglione monumentale con lo scopo di accendere un riflettore sulla malattia, che in Italia colpisce tra le 500-600 mila persone e oltre 50 milioni in tutto il mondo.

Le crisi epilettiche sono manifestazioni clinicamente molto variegate, che insorgono improvvisamente e hanno breve durata (da pochi secondi a pochi minuti), sono determinate da impulsi elettrici abnormi di uno o più gruppi di neuroni "ipereccitabili". L'epilessia è stata riconosciuta come malattia sociale dall'Organizzazione Mondiale della Sanità (OMS) già dal 1965, tuttavia ancora oggi viene tenuta nascosta per motivi psicologici e personali. Persiste infatti uno stigma sociale rispetto al paziente epilettico, che procura discriminazioni ed emarginazione. Un ostacolo alla cura e alla conoscenza che la Giornata internazionale dell'Epilessia intende combattere.

Il Cardarelli adotta una presa in carico globale dei pazienti, che vengono seguiti sia dopo l'accesso in pronto soccorso da parte dell'équipe di Neurologia, diretta da Vincenzo Andreone, che in elezione attraverso il Centro Epilessia di cui è responsabile Marianna Pezzella, afferente alla unità operativa complessa di Neurofisiopatologia diretta da Francesco

La proprietà intellettuale è riconducibile alla fonte specificata in testa alla pagina. Il ritaglio stampa è da intendersi per uso privato

NAPOLITODAY

operativa complessa di Neurofisiopatologia diretta da Francesco Habetswallner, riconosciuto dalla Lice (Lega italiana Contro L'Epilessia) come centro medico di II livello. Oltre 800 i pazienti presi in carico, con possibilità di visite specialistiche in tre giorni settimanali (lunedì mattina, martedì mattina, giovedì pomeriggio). Il Cardarelli è anche impegnato con il Santobono Pausilipon nella gestione della transizione della malattia dall'infanzia all'età adulta.

Presso il Centro è possibile effettuare l'elettroencefalogramma in veglia, in privazione di sonno e video-elettroencefalogramma. Il Cardarelli partecipa inoltre attivamente a trial farmacologici, con possibilità di accesso alle più innovative terapie antiepilettiche, come la stimolazione vagale. Per fissare un appuntamento per la visita è necessaria l'impegnativa per visita neurologica e prenotazione al Cup. Il Centro è ubicato al Pad F, IV piano. Ulteriori informazioni alla mail centroepilessia.nfp@aocardarelli.it oppure neuro.muscolare@aocardarelli.it. E' possibile infine contattare anche telefonicamente il Centro ai numeri 0817472513/2514.

© Riproduzione riservata

La proprietà intellettuale è riconducibile alla fonte specificata in testa alla pagina. Il ritaglio stampa è da intendersi per uso privato

LINK: https://notiziarioflegreo.it/epilessia-al-via-campagna-di-sensibilizzazione-di-fondazione-lice/

Epilessia, al via campagna di sensibilizzazione di Fondazione LICE

video news › Epilessia, al via campagna di sensibilizzazione di Fondazione LICE

TAGS al via campagna di sensibilizzazione di Fondazione LICE Epilessia

Di

10/02/2025

"Siediti, ascolta e comprendi". Battiti d'ali, panchine e cambiamento

By clicking "Accept", you agree to Dailymotion's and its partners' use of non-essential cookies to personalize and measure ads and content, share data with

La proprietà intellettuale è riconducibile alla fonte specificata in testa alla pagina. Il ritaglio stampa è da intendersi per uso privato

our affiliates and allow you to share on social media. Learn more

Personalize Accept

Milano, 10 feb. (askanews) – "Siediti, ascolta e comprendi. Un battito d'ali per un grande cambiamento": è questa la nuova campagna di disease awareness 2025 di Fondazione LICE presentata in occasione della Giornata Internazionale per l'epilessia davanti a rappresentanti delle Istituzioni e alle principali associazioni nazionali e internazionali delle persone colpite da questa patologia.Il colore viola, simbolo universale del pregiudizio e della discriminazione ancora oggi legati all'epilessia; la Triple Bench, l'originale panchina viola disegnata da Chris Bangle e realizzata per LICE da Big Bench Community Project, dove sedersi per ascoltare e comprendere, mettendo al centro la persona con epilessia; il volo di farfalle, a simboleggiare il butterfly effect, ossia le "infinitesime variazioni nelle condizioni iniziali che producono variazioni grandi e crescenti": questi gli elementi principali della nuova campagna di Fondazione LICE che ha l'obiettivo di diffondere una corretta conoscenza delle epilessie e favorire, quindi l'abbattimento dello stigma che tuttora circonda le persone che ne sono colpite e i loro familiari e caregiver."È fondamentale promuovere la consapevolezza e l'inclusione, garantendo che chi soffre di epilessia riceva il supporto e le cure necessarie per vivere una vita piena e dignitosa", ha detto il senatore Ignazio Zullo, impegnato a portare i bisogni dei pazienti all'attenzione della politica.Per Fondazione LICE e per il suo presidente Oriano Mecarelli l'obiettivo della campagna è far conoscere le problematiche psico-sociali correlate all'epilessia attraverso il

La proprietà intellettuale è riconducibile alla fonte specificata in testa alla pagina. Il ritaglio stampa è da intendersi per uso privato

linguaggio universale dell'arte, per sensibilizzare il pubblico sulla condizione delle persone che ne soffrono".La Fondazione ha inoltre promosso diverse iniziative di sensibilizzazione, dall'illuminazione di edifici pubblici come il Colosseo fino a un contest nazionale per studenti invitati a creare elaborati artistici sul tema dell'epilessia, utilizzando come fil rouge simbolico la panchina e la farfalla viola.

La proprietà intellettuale è riconducibile alla fonte specificata in testa alla pagina. Il ritaglio stampa è da intendersi per uso privato

Borsa Italiana

LINK: https://www.borsaitaliana.it/borsa/notizie/radiocor/finanza/dettaglio/sanita--gli-avvenimenti-di-lunedi--10-febbraio-nRC_08022025_1902_44918...

BORSA ITALIANA

Cerca Titolo, ISIN, altro ...

E

SANITA': GLI AVVENIMENTI DI LUNEDI' 10 FEBBRAIO

24 ORE Radiocor

EVENTI E CONFERENZE STAMPA - Roma: conferenza stampa LICE in occasione della Giornata Internazionale per l'Epilessia. Ore 11,00. Presso Palazzo Baldassini.

- Roma: evento 'Value Added Medicines nella prospettiva dei pazienti', sulle soluzioni terapeutiche innovative sviluppate a partire da molecole note e non piu' coperte da brevetti industriali, promosso da Egualia. Ore 11,00. Via di Ripetta, 231.

- Pavia: conferenza stampa di inaugurazione del Master di II livello "Prevenzione, Cura e Riabilitazione del Paziente Fragile". Ore 11,00. Via Salvatore Maugeri, 4.

http://www.sanita24.ilsole24ore.com/.

Red-

(RADIOCOR) 08-02-25 19:02:22 (0449)SAN 5 NNNN

TAG

SAN EUROPA ITALIA LAZIO PROVINCIA DI ROMA COMUNE DI ROMA ROMA LOMBARDIA PROVINCIA DI PAVIA COMUNE DI PAVIA PAVIA ECONOMIA ENTI ASSOCIAZIONI CONFEDERAZIONI EVENTI ITA

Gruppo Euronext
Euronext
Live Markets
Comunicati stampa

Altri link
Comitato Corporate Governance
Lavora con noi
Pubblicità

EN

Borsa Italiana Spa - Dati sociali | Disclaimer | Privacy | Cookie policy | Credits

La proprietà intellettuale è riconducibile alla fonte specificata in testa alla pagina. Il ritaglio stampa è da intendersi per uso privato

LINK: https://www.borsaitaliana.it/borsa/notizie/radiocor/finanza/dettaglio/sanita--gli-avvenimenti-di-lunedi--10-febbraio-nRC_07022025_1915_63212...

SANITA': GLI AVVENIMENTI DI LUNEDI' 10 FEBBRAIO

24 ORE Radiocor

EVENTI E CONFERENZE STAMPA - Roma: conferenza stampa LICE in occasione della Giornata Internazionale per l'Epilessia. Ore 11,00. Presso Palazzo Baldassini.

- Roma: evento 'Value Added Medicines nella prospettiva dei pazienti', sulle soluzioni terapeutiche innovative sviluppate a partire da molecole note e non piu' coperte da brevetti industriali, promosso da Egualia. Ore 11,00. Via di Ripetta, 231.

- Pavia: conferenza stampa di inaugurazione del Master di II livello "Prevenzione, Cura e Riabilitazione del Paziente Fragile". Ore 11,00. Via Salvatore Maugeri, 4.

http://www.sanita24.ilsole24ore.com/.

Red-

(RADIOCOR) 07-02-25 19:15:10 (0632)SAN 5 NNNN

TAG

SAN EUROPA ITALIA LAZIO PROVINCIA DI ROMA COMUNE DI ROMA ROMA LOMBARDIA PROVINCIA DI PAVIA COMUNE DI PAVIA PAVIA ECONOMIA ENTI ASSOCIAZIONI CONFEDERAZIONI EVENTI ITA

La proprietà intellettuale è riconducibile alla fonte specificata in testa alla pagina. Il ritaglio stampa è da intendersi per uso privato

targatocn.it
le notizie non si contano, si pesano

LINK: https://www.targatocn.it/2025/02/06/leggi-notizia/argomenti/solidarieta/articolo/giornata-internazionale-per-lepilessia-cuneo-la-celebra-ill...

SALZANO Clinica Odontoiatrica TIRONE
Scegli l'esperienza del nostro team e torna a sorridere
Dir. San. Cuneo - Dott. Stefano Salzano, albo odontoiatri Cuneo n.488
PRENOTA sul nostro sito
PERSONALIZZA LA TUA BOTTIGLIA
OPERAZIONE RISTORANTE
Tu ci fornisci il logo del tuo ristorante, noi pensiamo a tutto...
SCOPRI L'INIZIATIVA
FRANTOIO LAURA MARVALDI
PRESTIGIO... riconosciuto e valorizzato
INNOVAZIONE... presente e continua
iTIS DELPOZZO
GALLERIE BIG www.galleriebig.it
ALBA C.so Canale, n. 99 | BRA Via Don Orione, n. 45 | CUNEO Via Guido Martino, n. 8

CHE TEMPO FA

ADESSO 7°C
VEN 7 2.1°C 5.0°C
SAB 8 0.7°C 3.4°C
@Datameteo.com

WEBCAM DELLA PROVINCIA DI CUNEO

Merlino PUBBLICITÀ
OGGETTI PUBBLICITARI ETICHETTE
NOI CI SIAMO BANCA D'ALBA
Banca Alpi Marittime VICINI SEMPRE
OVUNQUE VOI SIATE, PER ESSERVI SEMPRE PIÙ ACCANTO: NUOVO SITO BANCA DI BOVES!
www.bancadiboves.it

ACCADEVA UN ANNO FA

1 ANNO FA
Attualità
Cuneo, il punto sulla tettoia Vinaj: prima vittoria o risultato raggiunto con troppo ritardo?

SOLIDARIETÀ | 06 febbraio 2025, 16:50

Giornata internazionale per l'Epilessia: Cuneo la celebra illuminando di viola la Torre Civica

L'occasione sarà lunedì 10 febbraio

La torre civica di Cuneo

Il comune di Cuneo ha concesso il patrocinio alle iniziative promosse dall'Azienda Ospedaliera Santa Croce e Carle di Cuneo e L.I.C.E.- Lega Italiana conto l'Epilessia, legate alla "Giornata internazionale contro l'epilessia", prevista lunedì 10 febbraio. Nell'occasione sarà illuminata di viola la Torre Civica come supporto alla sensibilizzazione per l'iniziativa.

L'Azienda Ospedaliera di Cuneo ha promosso un Open Day informativo dalle ore 15 alle ore 18 con accesso libero presso:
Ambulatorio Neuropsichiatria Infantile per minori e genitori, II° piano Blocco C, Ospedale Carle

Ambulatorio di Neurologia per adulti, piano terra blocco C, Ospedale S. Croce

comunicato stampa

Condizionati
0173 28 04 03
info@condizionati.com
ALBA
STUDIO GALENO SALUZZO
Tradizione, serietà e 55 specialisti al tuo servizio
LATTERIE inalpi
LA STRADA GIUSTA
FETTINE DI LATTE
SCOPRI DI PIÙ

IN BREVE

giovedì 06 febbraio

Giornata internazionale per l'Epilessia: Cuneo la celebra illuminando di viola la Torre Civica

La proprietà intellettuale è riconducibile alla fonte specificata in testa alla pagina. Il ritaglio stampa è da intendersi per uso privato

LINK: https://www.lanazione.it/cronaca/giornata-internazionale-dellepilessia-il-palazzo-comunale-di-civitella-illuminato-di-viola-xjd6f6yc

Acquista il giornale
Accedi

Abbonamento mensile:
6 € al mese

7 feb 2025

REDAZIONE CRONACA

La Nazione
Cronaca
Giornata Internazionale dell'Epilessia: il Palazzo comunale di Civitella illuminato di viola

Giornata Internazionale dell'Epilessia: il Palazzo comunale di Civitella illuminato di viola

In occasione della Giornata Internazionale dell'Epilessia, si rinnova anche quest'anno la tradizionale illuminazione dei monumenti italiani nella serata del 10 febbraio

Arezzo, 7 febbraio 2025 – **Giornata Internazionale dell'Epilessia: il Palazzo comunale di Civitella illuminato di viola**

In occasione della Giornata Internazionale dell'Epilessia, si rinnova anche quest'anno la tradizionale illuminazione dei monumenti italiani nella serata del 10 febbraio. Il Palazzo comunale di Civitella in Val di Chiana, dalle ore 18, si illuminerà di viola, il colore della lotta all'Epilessia, nell'ottica di diffondere un messaggio di solidarietà ai pazienti e ai concittadini.

"Si tratta di un evento simbolico che vuole sensibilizzare la comunità su questa tematica – commenta il Sindaco Andrea Tavarnesi – lanciando un messaggio che invita chi convive con questa patologia a non arrendersi alla propria condizione, ma anzi a raggiungere la consapevolezza che, con il giusto supporto, una migliore qualità della vita oggi si può".

La Giornata Internazionale dell'Epilessia, che ogni anno ricorre il secondo lunedì di febbraio, è un evento mondiale che promuove la consapevolezza su tale patologia in più di 180 Paesi dove molte città scelgono di illuminare un monumento di viola; è un'importante occasione per sensibilizzare l'opinione pubblica puntando i riflettori su una malattia che troppo spesso viene "nascosta".

La proprietà intellettuale è riconducibile alla fonte specificata in testa alla pagina. Il ritaglio stampa è da intendersi per uso privato

adv

La Giornata, patrocinata dalla International League Against Epilepsy (ILAE), dalla Lega Italiana Contro l'Epilessia (LICE) e Fondazione LICE, ha l'obiettivo di aumentare la consapevolezza ed educare l'opinione pubblica sui veri aspetti che riguardano l'epilessia e sulla impellente necessità di migliori trattamenti, di una migliore assistenza e di come ottenerli, e non ultimo di maggiori investimenti nella ricerca.

© Riproduzione riservata

adv

POTREBBE INTERESSARTI ANCHE

Cronaca
"Nessun rischio di illegittimità costituzionale"

Cronaca
Scelte consapevoli per garantire il nostro futuro. Dalla tutela dell'acqua alla ristorazione a km zero

Cronaca
"Sembra un disco rotto, non lo è". Clima Toscana, gennaio 2025 è tra i più caldi degli ultimi 70 anni

Cronaca
Pegaso d'oro all'ospedale di Careggi

Cronaca
Riforma riconoscimento disabilità, la ministra Locatelli: "Supereremo le criticità"

La proprietà intellettuale è riconducibile alla fonte specificata in testa alla pagina. Il ritaglio stampa è da intendersi per uso privato

AREZZO Notizie

LINK: https://www.arezzonotizie.it/attualita/giornata-internazionale-epilessia-civitella-illuminato-viola.html

Venerdì, 7 Febbraio 2025

Sereno

Accedi

ATTUALITÀ CIVITELLA IN VAL DI CHIANA

Giornata Internazionale dell'Epilessia: il comune di Civitella illuminato di viola

"Si tratta di un evento simbolico che vuole sensibilizzare la comunità su questa tematica" commenta il sindaco Andrea Tavarnesi

Redazione

07 febbraio 2025 10:47

In occasione della Giornata Internazionale dell'Epilessia, si rinnova anche quest'anno la tradizionale illuminazione dei monumenti italiani nella serata del 10 febbraio. Il Palazzo comunale di Civitella in Val di Chiana, dalle ore 18, si illuminerà di viola, il colore della lotta all'epilessia, nell'ottica di diffondere un messaggio di solidarietà ai pazienti e ai concittadini.

"Si tratta di un evento simbolico che vuole sensibilizzare la comunità su questa tematica – commenta il sindaco Andrea Tavarnesi – lanciando

La proprietà intellettuale è riconducibile alla fonte specificata in testa alla pagina. Il ritaglio stampa è da intendersi per uso privato

AREZZO Notizie

un messaggio che invita chi convive con questa patologia a non arrendersi alla propria condizione, ma anzi a raggiungere la consapevolezza che, con il giusto supporto, una migliore qualità della vita oggi si può".

La Giornata Internazionale dell'Epilessia, che ogni anno ricorre il secondo lunedì di febbraio, è un evento mondiale che promuove la consapevolezza su tale patologia in più di 180 Paesi dove molte città scelgono di illuminare un monumento di viola; è un'importante occasione per sensibilizzare l'opinione pubblica puntando i riflettori su una malattia che troppo spesso viene "nascosta".

La Giornata, patrocinata dalla International League Against Epilepsy (ILAE), dalla Lega Italiana Contro l'Epilessia (LICE) e Fondazione LICE, ha l'obiettivo di aumentare la consapevolezza ed educare l'opinione pubblica sui veri aspetti che riguardano l'epilessia e sulla impellente neces

© Riproduzione riservata

Si parla di **Andrea Tavarnesi**

I più letti

1. ATTUALITÀ
Kfc sbarca ad Arezzo, il fast food del pollo fritto apre a fine mese e offre 30 posti di lavoro

2. ATTUALITÀ
Procreazione medicalmente assistite, oltre 1100 coppie in un anno si sono rivolte alla struttura di Cortona

3. ATTUALITÀ
Teletruria, staffetta al vertice: il saluto di Alberti e la nuova direzione di Revelli

4. ATTUALITÀ
"Ridotta la presenza dell'ambulanza infermierizzata a Castiglion Fiorentino", botta e risposta tra Comune e Asl

5. ATTUALITÀ
Ospedale San Donato, un mezzo mobile per lo screening del tumore alla mammella

In Evidenza

La proprietà intellettuale è riconducibile alla fonte specificata in testa alla pagina. Il ritaglio stampa è da intendersi per uso privato

AREZZO Notizie

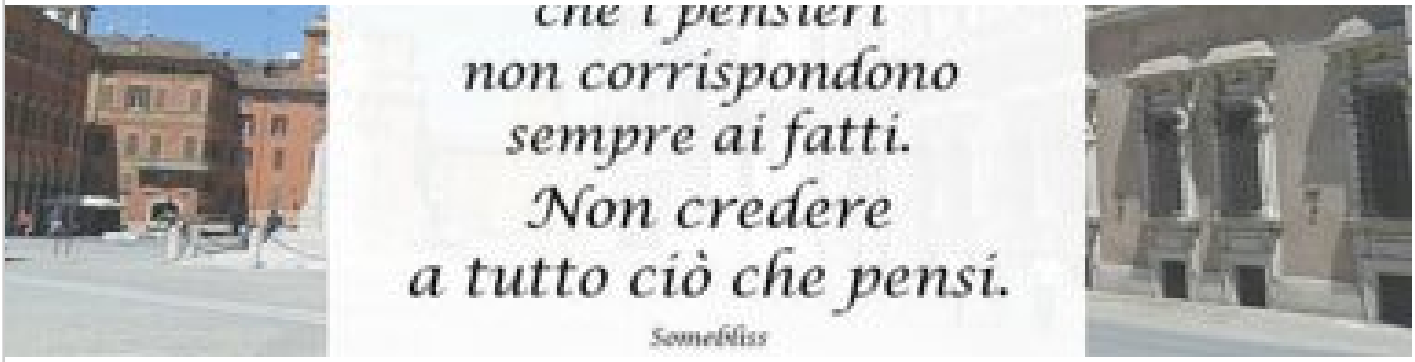

SOCIAL

Almanacco del 6 febbraio: accadde oggi, compleanni, santo e proverbio del giorno

SOCIAL

Almanacco del 2 febbraio: accadde oggi, compleanni, santo e proverbio del giorno

La proprietà intellettuale è riconducibile alla fonte specificata in testa alla pagina. Il ritaglio stampa è da intendersi per uso privato

AREZZO Notizie

SOCIAL

Almanacco del 4 febbraio: accadde oggi, compleanni, santo e proverbio del giorno

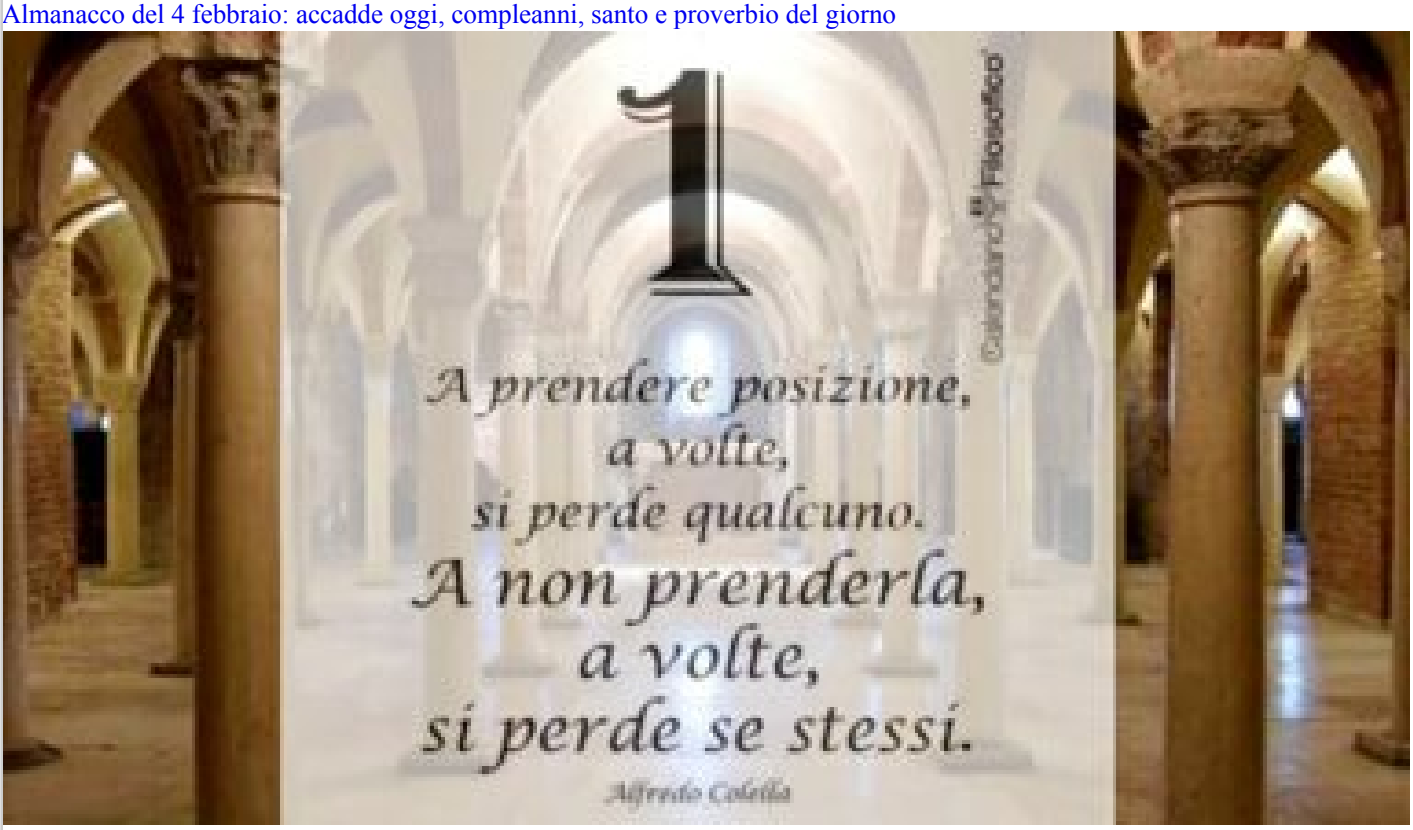

SOCIAL

Almanacco del primo febbraio: accadde oggi, compleanni, santo e proverbio del giorno

Potrebbe interessarti

I più letti della settimana

SOCIALE

1. Vi porto tra gli invisibili di Arezzo: c'è anche un imprenditore finito in strada. Le storie

ATTUALITÀ

2. Kfc sbarca ad Arezzo, il fast food del pollo fritto apre a fine mese e offre 30 posti di lavoro

CRONACA

3. Rapinatori con pistola assaltano negozio, minacciano commessa e scappano col bottino

SOCIAL

4. Almanacco del 2 febbraio: accadde oggi, compleanni, santo e proverbio del giorno

SOCIAL

5. Almanacco del 4 febbraio: accadde oggi, compleanni, santo e proverbio del giorno

CRONACA

6. Li becca mentre gli svaligiano la casa, blocca loro la fuga col trattore e li fa arrestare

La proprietà intellettuale è riconducibile alla fonte specificata in testa alla pagina. Il ritaglio stampa è da intendersi per uso privato

Scarica su App Store
APP ANDROID SU Google play

© Copyright 2011-2025 - ArezzoNotizie plurisettimanale telematico reg. Tribunale di Arezzo nr. 3 V.G. 774/2000 - ISSN 3035-3696 - P.iva 10786801000

Citynews spa - Viale Stelvio 70, 20159 Milano

CANALI

LINK UTILI

Pubblicità sulle nostre testate? Richiedi info

La proprietà intellettuale è riconducibile alla fonte specificata in testa alla pagina. Il ritaglio stampa è da intendersi per uso privato

LINK: https://www.centropagina.it/ancona/ancona-aderisce-giornata-epilessia-fontana-calamo-diventa-viola-salute/

ANCONA-OSIMO ATTUALITÀ

Ancona aderisce alla "Giornata dell'Epilessia" e la fontana del Calamo diventa viola

Ad Ancona la fontana del Calamo sarà illuminata di viola e verrà apposta una targa sulla panchina viola in piazza Pertini

Di **Redazione** - 7 Febbraio 2025

Comune di Ancona

ANCONA – Il Comune di Ancona aderisce alla **Giornata internazionale dell'Epilessia** che quest'anno ricorrerà il 10 febbraio (secondo lunedì del mese). Ad Ancona la **fontana del Calamo** sarà illuminata di **viola**, verrà apposta una targa sulla **panchina viola** in piazza Pertini e l'albero in prossimità dell'entrata del Salesi sarà abbracciato da una coperta viola lavorata all'uncinetto.

La proprietà intellettuale è riconducibile alla fonte specificata in testa alla pagina. Il ritaglio stampa è da intendersi per uso privato

«Quello che stiamo facendo **–** dichiara l'assessore **Caucci –** è un gesto per sensibilizzare, per ricordare che l'epilessia è una condizione che riguarda molte persone, e che l'inclusione e la conoscenza sono le nostre armi più potenti per combattere pregiudizi e paure. La luce viola illumini non solo la nostra fontana, ma anche la consapevolezza di tutti noi».

L'epilessia, riconosciuta dall'Oms come malattia sociale, è un **disturbo neurologico** che interessa 1/1000 delle persone nel mondo indipendentemente da sesso o etnia e dall'età. I suoi sintomi (crisi epilettiche) possono variare notevolmente nella loro manifestazione: da brevi episodi di assenza a convulsioni tonico-cloniche generalizzate. L'epilessia ha un impatto significativo sulla vita delle persone, influenzando la loro salute fisica, mentale e sociale.

Nicoletta Foschi, medica Neurologa Epilettologa Responsabile del Centro Epilessia dell'Azienda Ospedaliero Universitaria delle Marche per la parte adulta e **Carla Marini**, medica Neuropsichiatria Infantile SOD Neuropsichiatria Infantile Azienda Ospedaliera Universitaria delle Marche – Ospedale Pediatrico G. Salesi, organizzano per la Lice (Lega Italiana Contro l'Epilessia) la Giornata Internazionale per l'Epilessia.
Partecipano inoltre alla giornata:
-l'**Amce**-Associazione Marchigiana lotta Contro l'Epilessia che si occupa della patologia affetta dagli adulti per la Regione Marche la cui presidente è Gabriella Venanzi. Con Amce, grazie anche ad una mozione del consiglio comunale approvata all'unanimità, è stata concordata la **targa** da apporre sulla **panchina viola di Piazza Pertini** con un messaggio importante verso le persone affette da epilessia che verrà scoperta il 10 febbraio alle **ore 12**.

–**Fanpia-**Famiglie Neuropsichiatria Infanzia Adolescenza la cui presidente è Barbara Guidi parteciperà con l'iniziativa della coperta di lana ricamata con la scritta "Giornata internazionale per l'epilessia" che ricoprirà l'albero del Salesi senza l'uso di colle, chiodi o altro che possano infastidire l'albero.

© riproduzione riservata

EPILESSIA

Condividi

La proprietà intellettuale è riconducibile alla fonte specificata in testa alla pagina. Il ritaglio stampa è da intendersi per uso privato

VITERBO NEWS 24

LINK: https://www.viterbonews24.it/news/giornata-internazionale-dellepilessia_145092.htm

VITERBO NEWS 24
ANNO 15 n° 37

Giornata internazionale dell'epilessia

Sabato 8 febbraio un evento per comprendere, supportare ed educare

05/02/2025 - 12:25

VITERBO - In occasione della Giornata internazionale dell'epilessia 2025, sabato 8 febbraio, alle ore 9, presso la sala conferenze della Cittadella della salute di Viterbo si svolgerà l'incontro "Epilessia: comprendere, supportare ed educare".

L'iniziativa è realizzata dall'unità operativa Tsrmee dell'azienda sanitaria locale viterbese, diretta da Marco Marcelli, e dall'Associazione italiana epilessia, in collaborazione con l'Avis provinciale, con il comitato di Viterbo della Croce rossa italiana e con la Lega italiana contro l'epilessia.

L'incontro intende essere un momento di informazione e formazione pratica a pazienti, familiari, educatori e operatori sanitari, focalizzandosi su alcuni aspetti fondamentali. Tra questi l'educazione sui tipi di crisi epilettiche (riconoscere le diverse manifestazioni delle crisi è essenziale per un intervento tempestivo e mirato) e le tecniche di gestione delle crisi. Nello specifico, i partecipanti avranno l'opportunità di apprendere concretamente come intervenire in caso di crisi, affrontando situazioni reali in un ambiente controllato.

"L'epilessia – spiega il responsabile scientifico dell'incontro, Alessandro Capuano - è una condizione neurologica che colpisce oltre 50 milioni di persone nel mondo, con un impatto significativo sulla qualità della vita dei pazienti e delle loro famiglie. Per tale motivo, l'Organizzazione mondiale della sanità ha riconosciuto l'epilessia come una malattia sociale".

Nel 2022, infatti, l'Oms ha approvato il Piano d'azione globale intersettoriale per l'epilessia e gli altri disturbi neurologici 2022-2031 (Intersectorial global action plan for epilepsy and other neurological disorders, Igap): il primo piano globale volto a migliorare la gestione dell'epilessia, che stabilisce obiettivi cruciali per gli Stati membri nel corso dei prossimi dieci anni.

"Tra le priorità principali dell'Igap – prosegue Capuano - figurano l'implementazione di campagne di sensibilizzazione mirate, lo sviluppo di iniziative per la promozione della salute cerebrale e la prevenzione dei disturbi neurologici, nonché la lotta contro lo stigma associato all'epilessia e la protezione dei diritti umani delle persone che ne sono affette. Infatti, nonostante la crescente consapevolezza su molte malattie neurologiche,

La proprietà intellettuale è riconducibile alla fonte specificata in testa alla pagina. Il ritaglio stampa è da intendersi per uso privato

l'epilessia rimane un argomento di cui c'è ancora molta disinformazione. Un aspetto fondamentale da comprendere è la gestione delle crisi epilettiche, sia in termini di prevenzione che di intervento immediato in caso di crisi".

"Per queste motivazioni – conclude il commissario straordinario della Asl di Viterbo, Egisto Bianconi – abbiamo voluto raccogliere la sfida lanciata dall'Oms in occasione della Giornata internazionale dell'epilessia, che si celebrerà il prossimo 10 febbraio. Saremo in campo attraverso una iniziativa che intende favorire il coinvolgimento attivo di tutti i partecipanti. L'obiettivo non è solo sensibilizzare sul tema, ma anche diffondere competenze pratiche che possono fare la differenza in situazioni di emergenza. L'epilessia non è una condizione da temere, ma una sfida da affrontare con conoscenza e comprensione. Ogni crisi può essere gestita con calma e competenza, senza paura o pregiudizio. Siamo tutti chiamati a imparare su come intervenire correttamente e a sostenere chi vive con questa condizione, non con giudizi, ma con solidarietà. Non c'è spazio per lo stigma quando c'è consapevolezza. Non abbattiamo la persona, abbattiamo l'ignoranza".

Foto gallery

BREAKING NEWS VITERBO

Il TG Flash di Viterbo su TV e Social

Le notizie della giornata in 5 minuti. Da lunedì a venerdì

Il portale sul turismo

Note legali

CHIUDI
ABS SERVIZI ALLE FAMIGLIE E ALLE IMPRESE
ALESSANDRO BENIAMINO SANGALLI
green energy alperia
Assistenza fiscale CAF e PATRONATO - Servizi di ENERGIA e GAS
Servizi POSTALI - SPID - BOLLO auto - F 24 -Punto di ritiro AMAZON
Via della Croce, 8 MONTEFIASCONE - cell. 347 5456724 - info@absservizi.it

La proprietà intellettuale è riconducibile alla fonte specificata in testa alla pagina. Il ritaglio stampa è da intendersi per uso privato

NeuroInfo

LINK: https://neuroinfo.it/news/giornata-internazionale-per-lepilessia-al-via-la-campagna-di-sensibilizzazione-di-fondazione-lice/

La proprietà intellettuale è riconducibile alla fonte specificata in testa alla pagina. Il ritaglio stampa è da intendersi per uso privato

La proprietà intellettuale è riconducibile alla fonte specificata in testa alla pagina. Il ritaglio stampa è da intendersi per uso privato

LINK: https://www.pharmastar.it/pharmastartv/neuro/fondazione-epilessia-lice-dalla-panchina-tripla-della-giornata-internazionale-al-contest-artist...

Gestione cookie

Informativa

Utilizziamo cookie o tecnologie simili per finalità tecniche e, con il tuo consenso, anche per altre finalità come specificato nella **cookie policy**.

Puoi acconsentire all'utilizzo di tali tecnologie utilizzando il pulsante "Accetta tutti". Fino a che non sceglierai una opzione utilizzeremo solo i cookie tecnici e necessari.

RIFIUTA TUTTI ACCETTA TUTTI PERSONALIZZA

La proprietà intellettuale è riconducibile alla fonte specificata in testa alla pagina. Il ritaglio stampa è da intendersi per uso privato

pharmastar.it

La proprietà intellettuale è riconducibile alla fonte specificata in testa alla pagina. Il ritaglio stampa è da intendersi per uso privato

La proprietà intellettuale è riconducibile alla fonte specificata in testa alla pagina. Il ritaglio stampa è da intendersi per uso privato

il Cittadino mb
IL QUOTIDIANO ONLINE DI MONZA E BRIANZA

LINK: https://www.ilcittadinomb.it/news/cronaca/monza-la-panchina-viola-che-sensibilizza-sullepilessia/

MONZA CRONACA Lunedì 3 ...

Monza: la panchina viola che sensibilizza sull'epilessia

A Monza è stata inaugurata una panchina viola per sensibilizzare sull'epilessia, all'ingresso della Fondazione Irccs San Gerardo dei Tintori.

Monza panchina viola epilessia

La proprietà intellettuale è riconducibile alla fonte specificata in testa alla pagina. Il ritaglio stampa è da intendersi per uso privato

GIORNALE DI SICILIA

LINK: https://palermo.gds.it/articoli/salute/2025/02/10/epilessia-oltre-700-tra-bambini-e-adolescenti-seguiti-dallasp-di-palermo-5aa7e03c-e5d9-460...

Questo sito contribuisce all'audience di QUOTIDIANO NAZIONALE

Epilessia, sono settecento i ragazzi seguiti dall'Asp di Palermo

Oltre 5 mila le prestazioni effettuate lo scorso anno dall'ambulatorio dell'unità operativa complessa di Neuropsichiatria infantile

di Redazione 10 FEBBRAIO 2025

0 0 0

1 min.

ASCOLTA RGS IN STREAMING

Sono oltre 5 mila le prestazioni effettuate lo scorso anno dall'ambulatorio per l'epilessia dell'unità operativa complessa di **Neuropsichiatria infantile** dell'**Asp di Palermo**. La struttura, ospitata nei locali del **Presidio Aiuto Materno**, è il punto di riferimento per **700 tra bambini e adolescenti** che soffrono o hanno avuto episodi di epilessia.

Il **report** dell'attività è stato comunicato questa mattina in occasione della "**Giornata internazionale dell'epilessia**" culminata all'Aiuto Materno con l'inaugurazione della "panchina viola", iniziativa organizzata per sensibilizzare sullo stigma di

La proprietà intellettuale è riconducibile alla fonte specificata in testa alla pagina. Il ritaglio stampa è da intendersi per uso privato

GIORNALE DI SICILIA

una malattia che colpisce già in tenera età. Un atto simbolico che rappresenta anche un momento di adesione al progetto della Lega italiana contro l'epilessia: «Metti in panchina l'epilessia».

«L'Asp di Palermo – ha sottolineato il Direttore sanitario, Antonino Levita – è impegnata nel dare un reale e concreto sostegno ai bambini e alle loro famiglie. Un impegno sia in termini di diagnosi e cura che nel superare lo stigma. L'obiettivo è di **sensibilizzare l'opinione pubblica** sulla patologia e far conoscere i nostri servizi».

La Giornata internazionale dell'epilessia è stata all'Aiuto Materno un momento di festa dedicato ai bambini, ma anche di **divulgazione scientifica** aperto ai **pediatri**, a i medici di base e agli operatori della scuola. I piccoli, accompagnati dai genitori, hanno poi visitato il museo interattivo **MiniMupa**.

«Riteniamo che questo processo di diffusione culturale e scientifico – ha detto il Referente della unità di Neuropsichiatria infantile dell'Asp di Palermo, Francesco Vitrano - aiuti i genitori a gestire le problematiche quotidiane dei loro figli e restituisca ai pazienti con epilessia una condizione di **migliore benessere nei contesti di vita**».

Persone: Antonino Levita, , Francesco Vitrano

Caricamento commenti

Ultime dalle province

PALERMO
Le nomine dei dirigenti, nuovo pressing su Schifani: in campo gli artigiani

CATANIA
Arrestato per mafia tenta il suicidio in carcere, la moglie scrive ai giudici: sta morendo lentamente

MESSINA
Torna a farsi sentire lo Stromboli, nuova attività effusiva dal cratere nord

La proprietà intellettuale è riconducibile alla fonte specificata in testa alla pagina. Il ritaglio stampa è da intendersi per uso privato

GIORNALE DI SICILIA

AGRIGENTO

Marina di Palma, riprese le ricerche dei 3 migranti morti in mare

CALTANISSETTA

Tentato omicidio a colpi di pistola a Gela, tre arresti

ENNA

"Sedici anni di violenze e solitudine", parla la donna picchiata dall'ex durante la chemio

Pubblicità Abbonamenti Newsletter Contattaci Privacy Modifica preferenze pubblicità

Giornale di Sicilia Editoriale Poligrafica S.p.A.
Società con socio unico - Soggetta ad attività di direzione e coordinamento di S.E.S. Società Editrice Sud S.p.A.

C.F. e P.I. 02709770826 - Capitale sociale Euro 11.217.000,00 i.v.
Copyright 2023

Gerenza Ethics & Compliance IM*MEDIA

La proprietà intellettuale è riconducibile alla fonte specificata in testa alla pagina. Il ritaglio stampa è da intendersi per uso privato

SIR Direttore Domenico Delle Foglie
Servizio Informazione Religiosa

LINK: https://www.agensir.it/italia/2025/02/11/epilessia-lice-lanciata-a-roma-la-campagna-di-sensibilizzazione-2025-a-san-giovanni-rotondo-casa-so...

GIORNATA INTERNAZIONALE

Epilessia. Lice, lanciata a Roma la campagna di sensibilizzazione 2025. A San Giovanni Rotondo Casa Sollievo della sofferenza si adorna in viola

11 Febbraio 2025

Giovanna Pasqualin Traversa

Diffondere una corretta conoscenza delle epilessie abbattendo stigma e pregiudizi. E' l'obiettivo della campagna di sensibilizzazione 2025 della Fondazione Lice presentata ieri 10 febbraio, Giornata internazionale per l'epilessia, a Roma, insieme alla Triple Bench, l'originale panchina viola disegnata da Chris Bangle. Diverse le iniziative in tutta Italia. A San Giovanni Rotondo, Casa Sollievo della Sofferenza ha adornato di viola le colonne dell'ingresso monumentale e inaugurato una "panchina viola". Tranne che in casi particolarmente complessi, "l'epilessia non impedisce lo svolgimento di un lavoro e di una vita normale", assicura il neurologo Giuseppe D'Orsi

(Foto Lice/SIR)

La proprietà intellettuale è riconducibile alla fonte specificata in testa alla pagina. Il ritaglio stampa è da intendersi per uso privato

Direttore Domenico Delle Foglie
SIR Servizio Informazione Religiosa

“Siediti, ascolta e comprendi. Un battito d’ali per un grande cambiamento”: è questa la nuova campagna di sensibilizzazione 2025 di Fondazione Lice, presentata il 10 febbraio a Roma, in occasione della Giornata internazionale per l’epilessia. Presenti rappresentanti delle istituzioni (e in particolare di membri della X Commissione del Senato, presso la quale è in discussione il Ddl sulla tutela dei diritti delle persone con epilessia) e referenti delle principali associazioni nazionali di pazienti come l’International Bureau for Epilepsy (Ibe), la Federazione italiana epilessie (Fie), l’Associazione italiana epilessie (Aie) e l’Alleanza epilessie rare e complesse. A San Giovanni Rotondo la Fondazione Irccs Casa Sollievo della Sofferenza ha adornato di viola le colonne dell’ingresso monumentale e inaugurato “la panchina viola” nella sala d’attesa dell’Unità di Neurologia.

La Triple Bench (Foto Lice/SIR)

La campagna Lice 2025. Il colore viola, simbolo universale del pregiudizio e della discriminazione ancora oggi legati all’epilessia; la **Triple Bench,** l’originale panchina viola disegnata da **Chris Bangle** e realizzata per Lice da **Big Bench Community Project**, dove sedersi per ascoltare e comprendere, mettendo al centro la persona con epilessia; il volo di farfalle, a simboleggiare il butterfly effect, così definito nella Treccani “infinitesime variazioni nelle condizioni iniziali che producono variazioni grandi e crescenti”: questi gli elementi principali che ricorrono quest’anno nella nuova campagna di Fondazione Lice con l’obiettivo di

diffondere una corretta conoscenza

La proprietà intellettuale è riconducibile alla fonte specificata in testa alla pagina. Il ritaglio stampa è da intendersi per uso privato

Direttore Domenico Delle Foglie
SIR Servizio Informazione Religiosa

delle epilessie e favorire l'abbattimento dello stigma che tuttora circonda le persone che ne sono affette e i loro familiari e caregiver.

Inclusione e impegno della politica. "È fondamentale promuovere la consapevolezza e l'inclusione, garantendo che chi soffre di epilessia riceva il supporto e le cure necessarie per vivere una vita piena e dignitosa", ha detto ieri il senatore **Ignazio Zullo,** membro della X Commissione permanente e relatore dei disegni di legge in materia presso la stessa Commissione, rinnovando il proprio impegno "affinché i bisogni dei pazienti trovino da parte della politica una risposta efficace e tempestiva". Obiettivo della campagna 2025 di **Fondazione Lice,** ha spiegato il presidente **Oriano Mecarelli**, "far conoscere le problematiche psico-sociali correlate all'epilessia attraverso il linguaggio universale dell'arte, con performance che includeranno danza, musica, teatro e arti visive, come strumento di educazione e consapevolezza, al fine di sensibilizzare il pubblico sulla condizione delle persone che ne soffrono".

(Foto Casa Sollievo della Sofferenza/SIR)

Ad oggi le panchine viola sono oltre 40 su tutto il territorio nazionale. E proprio in collaborazione con la Fondazione Lice, una di esse è stata inaugurata ieri nella sala d'attesa dell'Unità di Neurologia della Fondazione Irccs **Casa Sollievo della Sofferenza** a San Giovanni Rotondo che, per la Giornata, ha adornato di viola le colonne dell'ingresso monumentale.

Stop a stigma e pregiudizi. "La discriminazione sociale tuttora esistente spesso spinge i pazienti e le loro famiglie a vivere l'epilessia con disagio e vergogna, e quindi a nasconderla", spiega **Giuseppe d'Orsi,** epilettologo a capo dell'Unità di Casa Sollievo, sottolineando l'importanza delle "campagne di informazione che hanno l'obiettivo di sconfiggere il pregiudizio e lo stigma, ad esempio, sulla possibilità che una persona con epilessia possa guidare o lavorare. Una persona con epilessia può e deve guidare se possiede i 'requisiti'".

Lo specialista, prosegue D'Orsi, "deve certificare, dopo la verifica, l'assenza di crisi da almeno un anno per richiedere

La proprietà intellettuale è riconducibile alla fonte specificata in testa alla pagina. Il ritaglio stampa è da intendersi per uso privato

Direttore Domenico Delle Foglie
SIR Servizio Informazione Religiosa

(Foto casa Sollievo Sofferenza/SIR)

o rinnovare la patente di guida". Tuttavia, aggiunge, le discriminazioni più rilevanti nei confronti delle persone con epilessia "si verificano proprio nel mondo lavorativo:

l'epilessia di per sé non impedisce lo svolgimento di una normale attività lavorativa,

eccetto nei casi in cui le crisi epilettiche siano uno dei sintomi di una malattia neurologica più complessa che comporta limitazioni rilevanti". La sfida odierna consiste nello sviluppo di nuove ed efficaci terapie nell'ambito di una medicina di precisione. Per questo, conclude l'epilettologo, "da alcuni anni stiamo cercando di 'mettere in panchina l'epilessia' costruendo in Casa Sollievo **un gruppo di lavoro multidisciplinar**e che, sotto la guida del Centro epilessia, possa coinvolgere medici e ricercatori anche di branche diverse, genetisti, biologi, farmacologi, **con l'obiettivo di formulare diagnosi e terapie precise, soprattutto in forme di epilessie rare e complesse e di epilessie farmacoresistenti".**

(Foto Lice/SIR)

Monumenti in viola. Ieri sera numerosi monumenti ed edifici pubblici italiani, come il **Colosseo** a Roma, si sono illuminati in viola. Sempre a Roma, domenica 16 febbraio sarà installata a cura di Lice presso il **Maxxi** – Museo nazionale delle arti del XXI secolo – la Triple Bench, e attorno ad essa si svolgeranno performance artistiche a cura degli allievi e professionisti della Rome University of Fine Arts (Rufa) e la performance live dello street artist Luca Vollono (@lucamaleonte) che dipingerà dal vivo una grande tela con la rappresentazione del volo di farfalle viola. La Fondazione lancerà a marzo un contest nazionale dedicato alla comunicazione visiva e al design per gli studenti dei Licei artistici e degli Istituti professionali, e per gli allievi di alcune Accademie d'arte, invitati a creare elaborati artistici sul tema dell'epilessia, utilizzando come fil rouge la panchina e la farfalla viola.

La proprietà intellettuale è riconducibile alla fonte specificata in testa alla pagina. Il ritaglio stampa è da intendersi per uso privato

LINK: https://www.repubblica.it/salute/2025/02/10/news/giornata_mondiale_epilessia_in_italia_i_pazienti_sono_500000_cos_e_e_come_si_cura-423978884...

R CONTENUTO PER GLI ABBONATI PREMIUM

Giornata mondiale epilessia, in Italia i pazienti sono 500.000: cos'è e come si cura

di Valeria Pini

La Campagna di disease awareness 2025 della Lega italiana contro l'epilessia contro i pregiudizi e la discriminazione

10 FEBBRAIO 2025 ALLE 00:00

3 MINUTI DI LETTURA

L'epilessia è una delle malattie neurologiche più diffuse: si stima che ci siano oltre 50 milioni di casi nel mondo. Solo in Europa i pazienti sono 6 milioni e oltre 500.000 in Italia. Nei Paesi industrializzati, coinvolge circa 1 persona su 100. Si calcola che nel nostro paese ogni anno si verifichino 86 nuovi casi di epilessia nel primo anno di vita, 20-30 nell'età giovanile-adulta e 180 dopo i 75 anni. In occasione della Giornata Internazionale per l'Epilessia, il 10 febbraio, Lice (Lega italiana contro l'epilessia) lancia la Campagna di disease awareness 2025, contro i pregiudizi e la discriminazione che pesano sui pazienti che soffrono di una delle tante forme di questa malattia.

Epilessia, la malattia dai più volti. Conoscerla e curarla

L'obiettivo è diffondere una più corretta conoscenza della patologia e favorire quindi l'abbattimento dello stigma che tuttora è sia individuale che sociale, in vari ambiti.

Un dispositivo nel cervello per curare l'epilessia, primo intervento su un 12enne

La proprietà intellettuale è riconducibile alla fonte specificata in testa alla pagina. Il ritaglio stampa è da intendersi per uso privato

25 Giugno 2024

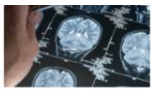

La campagna

La campagna di Fondazione Lice 2025 ha tre obiettivi: tornare a scegliere il colore viola come simbolo universale del pregiudizio, discriminazione e stigma legati alla patologia epilettica; l'installazione in spazi pubblici di panchine viola, per simboleggiare un luogo fisico speciale, dove sedersi per ascoltare e comprendere mettendo la persona che si ammala al centro e spingere la società a fare scelte che possano generare cambiamenti per quanto riguarda la percezione dell'epilessia e favorire quindi il benessere individuale e l'inclusione sociale dei pazienti.

Cos'è l'epilessia

L'epilessia è un disturbo del sistema nervoso centrale caratterizzato da scariche abnormi da parte delle cellule cerebrali che inducono alterazioni di coscienza e vigilanza fino alle convulsioni con perdita di coscienza. Si esprime in forme diverse, tanto che sarebbe più corretto parlare di epilessie. Può presentarsi a qualunque età anche se è più probabile che l'esordio sia durante l'infanzia o l'adolescenza o negli over75. I sintomi tipici dell'epilessia sono le crisi epilettiche, fenomeni clinici molto eterogenei che si presentano in modo improvviso e transitorio. Dal 1965 questa patologia è riconosciuta dall'Organizzazione Mondiale della Sanità (OMS) come "malattia sociale".

La diagnosi

In base alle cause le epilessie possono essere classificate come strutturali, genetiche, infettive, metaboliche, e disimmuni, ma in oltre un terzo dei casi la causa è tuttora sconosciuta.Quando si riesce a inquadrare una situazione clinica peculiare si può diagnosticare una sindrome epilettica, spesso con le caratteristiche proprie delle malattie rare (encefalopatie epilettiche e di sviluppo). Vista la complessità della patologia per fare una diagnosi in modo corretto è fondamentale rivolgersi a Centri dedicati, per evitare la diagnosi sbagliata che in questo settore ha una incidenza del 20-25%

L'epilessia focale

Tra le diverse forme di epilessia esistenti, quella focale rappresenta una delle più comuni caratterizzata da crisi che nascono in specifiche aree del cervello. Si tratta di una sfida per il Servizio sanitario nazionale, in quanto richiede approcci diagnostici e terapeutici mirati. Infatti, per curare questa patologia servono centri specializzati e ce ne sono ancora pochi. "È una patologia complessa, ecco perché i pazienti dovrebbero

La proprietà intellettuale è riconducibile alla fonte specificata in testa alla pagina. Il ritaglio stampa è da intendersi per uso privato

essere seguiti nei Centri per la diagnosi e cura dell'epilessia - spiega **Oriano Mecarelli**, esperto di epilettologia ed elettroencefalografia clinica della Sapienza, past president Lice (Lega Italiana contro l'Epilessia) - .Ma mancano gli operatori, non solo medici ma anche gli infermieri dedicati e i tecnici per eseguire gli esami. Inoltre i Centri non sono distribuiti in modo omogeneo sul territorio nazionale: le carenze si localizzano soprattutto al Sud.

Ogni Regione dovrebbe avere un Piano Diagnostico Terapeutico Assistenziale (Pdta) per l'epilessia, ma a oggi è presente solo in cinque Regioni". Secondo le stime, nel nostro paese la patologia ha un costo complessivo di 900 milioni di euro l'anno. Si oscilla dagli 800 euro a paziente in caso di epilessia ben controllata ai 1.800 per le forme resistenti, fino ai 4.500-5.000 euro per chi verrà sottoposto a chirurgia.

Epilessia (e non solo) post- ictus: speranze da staminali "calmanti" per i neuroni eccitati

di Federico Mereta
27 Gennaio 2025

Le terapie

Le crisi epilettiche sono dovute ad un'attività improvvisa, intensa e sincronizzata di neuroni cerebrali. Di solito sono di breve durata ma ricorrenti e si manifestano come alterazioni dello stato di coscienza, del comportamento e dei movimenti, e delle sensazioni. Rappresentano quindi un rischio per l'integrità fisica della persona oltre a compromettere il normale svolgimento delle attività quotidiane.

I farmaci antiepilettici controllano la comparsa delle crisi ma, purtroppo, non è disponibile una terapia curativa. La scelta del farmaco dipende dal tipo di crisi e dalle caratteristiche del paziente. La terapia deve migliorare la qualità della vita del paziente, attraverso il controllo completo delle crisi in assenza di reazioni avverse rilevanti. Esiste anche la possibilità di sottoporsi a chirurgia, una scelta che avviene in genere nei casi più complicati.

La ricerca

Con oltre 40 sindromi, alcune rare e altre frequenti, la ricerca sull'epilessia è fondamentale per migliorare i trattamenti per contrastare questa patologia neurologica. Rispetto alle malattie con incidenza simile, l'epilessia è meno finanziata. Nonostante le diverse cure disponibili, circa il 30% dei pazienti epilettici non riesce a controllare completamente le crisi. Questo gruppo di pazienti, che soffre di epilessia resistente ai farmaci, affronta crisi frequenti e imprevedibili che compromettono seriamente la loro

La proprietà intellettuale è riconducibile alla fonte specificata in testa alla pagina. Il ritaglio stampa è da intendersi per uso privato

la Repubblica.it
Il mondo in diretta 24 ore su 24

qualità di vita.

Il passaggio all'età adulta

E' forte l'impatto psicologico dell'epilessia sulla vita dei pazienti. Le crisi epilettiche non sono solo pericolose per il loro potenziale impatto fisico, come cadute e lesioni, ma intaccano anche le capacità cognitive, la memoria e le funzioni psicologiche. Spesso le persone con questa diagnosi si nascondono, per paura delle conseguenze dello stigma, che possono arrivare addirittura al licenziamento come mostra una recente indagine LICE sul mondo del lavoro. Per chi si ammala, fra i momenti più delicati c'è il passaggio dalle cure pediatriche a quelle dell'adulto.L'epilessia ha un impatto spesso molto difficile nella realtà quotidiana e sulla vita emotiva e sociale dei ragazzi.

Difficile infatti conciliare le esigenze dell'adolescenza e la voglia di indipendenza dei teenager, con una malattia così complessa. Nel nostro paese, circa 50 mila teenager hanno questa malattia. Fra loro, quasi il 20% hanno sintomi depressivi. Negli adolescenti la presenza di una malattia cronica come l'epilessia ha un impatto enorme sulla vita quotidiana e condiziona una delle fasi più delicate nella transizione dall'età infantile a quella adulta. Gli esperti concordano con il fatto che è necessario fare molta attenzione in questa tappa della vita.

Argomenti

epilessia

La proprietà intellettuale è riconducibile alla fonte specificata in testa alla pagina. Il ritaglio stampa è da intendersi per uso privato

dal 2004 UmbriaJournal
Gruppo Editoriale UmbriaJournal

LINK: https://www.umbriajournal.com/scienze-salute/giornata-mondiale-dellepilessia-10-febbraio-2025-586280/

FEDERCONSUMATORI

ESPOSIZIONE INTERNAZIONALE CANINA

COOP

SAGRA DELLA LUMACA

Giornata Mondiale dell'Epilessia – 10 febbraio 2025

INIZIATIVE DI SENSIBILIZZAZIONE IN ITALIA PER LA GIORNATA MONDIALE DELL'EPILESSIA

10 Febbraio 2025 | Breaking News, Sanità

Giornata Mondiale dell'Epilessia – 10 febbraio 2025

Giornata Mondiale dell'Epilessia – In occasione della **Giornata Mondiale dell'Epilessia**, che si terrà il **10 febbraio 2025**, la comunità globale si mobilita per aumentare la consapevolezza riguardo a questa condizione neurologica che coinvolge milioni di individui a livello mondiale. L'epilessia, una delle condizioni neurologiche più diffuse, continua a essere associata a stigma e incomprensione, nonostante i progressi compiuti nel trattamento e nella gestione.

Quest'anno, il focus dell'iniziativa sarà sulla "corretta gestione delle crisi epilettiche in primo soccorso". L'obiettivo è informare il pubblico sui segnali e sintomi dell'epilessia, diffondere conoscenze accurate e promuovere l'integrazione delle persone affette da epilessia nella società, sul luogo di lavoro e nelle scuole.

L'Azienda Ospedaliera di Perugia, in collaborazione con **l'Università degli Studi di Perugia**, l'**Ordine TRSM e PSTRP** dei tecnici sanitari di neurofisiopatologia e la **Lega Italiana Contro l'Epilessia (LICE)**, propone diverse attività di sensibilizzazione per il **10 febbraio**:

- **Punto informativo** presso l'area biblioteca dell'ospedale di Perugia, piano terra vicino all'ingresso principale, dalle ore 9:00 alle ore 16:00. Medici e tecnici sanitari saranno disponibili per dimostrazioni pratiche su come gestire una crisi epilettica in bambini e adulti.
- La struttura di Neurofisiopatologia sarà a disposizione dei cittadini per tutto il mese di febbraio tramite email (neurofisiopatologia@ospedale.perugia.it) e telefono (075-5784059, attivo dalle ore 18:00 alle ore 19:00) per informazioni sulla patologia e su come gestire le persone durante

La proprietà intellettuale è riconducibile alla fonte specificata in testa alla pagina. Il ritaglio stampa è da intendersi per uso privato

dal 2004
UmbriaJournal
Gruppo Editoriale UmbriaJournal

una crisi.

Il Comune di Perugia partecipa illuminando di viola la **Fontana Maggiore**, e **Assisi** illumina l'**Istituto Serafico**, simbolo di impegno concreto nella ricerca, cura e supporto ai pazienti.

La prof.ssa **Cinzia Costa**, responsabile del Centro regionale per l'epilessia e della struttura di Neurofisiopatologia dell'ospedale di Perugia, sottolinea che l'epilessia è una realtà complessa che coinvolge le persone in modi diversi. Nonostante le sfide, molte persone con epilessia conducono una vita piena e produttiva. Educazione e sensibilizzazione sono essenziali per superare i pregiudizi e promuovere l'inclusione.

Presso l'ospedale di Perugia, è attivo un percorso multidisciplinare che assicura una presa in carico del paziente dalla nascita all'età adulta. In collaborazione con la dr.ssa **Stefania Troiani**, direttrice della Terapia Intensiva Neonatale, e il **prof. Alberto Verrotti**, direttore di Pediatria, vengono sviluppati percorsi specialistici per neonati con crisi epilettiche e per la transizione dall'adolescenza all'età adulta. Grazie al **dr. Carlo Conti**, direttore di Neurochirurgia, vengono applicate tecniche avanzate di monitoraggio neurofisiologico intraoperatorio per pazienti con lesioni cerebrali ed epilessia.

Dal punto di vista della ricerca, con il sostegno della **LICE**, presso i laboratori di Neurologia Sperimentale della Clinica Neurologica dell'Università degli Studi di Perugia, diretti dalla prof.ssa **Lucilla Parnetti**, si studiano modelli avanzati di epilessia per comprendere i meccanismi della malattia e sviluppare nuove strategie terapeutiche. L'epilessia è una sfida che coinvolge pazienti, famiglie, medici, ricercatori e società civile. Diffondere la conoscenza e investire nella ricerca è fondamentale per costruire un futuro con maggiori opportunità di cura e inclusione.

Si invita la cittadinanza a partecipare alla giornata, dimostrando impegno per la consapevolezza, la solidarietà e il sostegno alla comunità delle persone con epilessia.

Per ulteriori informazioni:

- Visita il sito web della **Giornata Mondiale dell'Epilessia**: www.lice.it
- Ordine regionale tecnici sanitari di neurofisiopatologia: www.tsrmumbria.it
- Neurofisiopatologia Ospedale Perugia: **075-5784059** o neurofisiopatologia@ospedale.perugia.it

In conclusione, la **Giornata Mondiale dell'Epilessia** rappresenta un'occasione per riflettere sull'importanza di unire le forze nella lotta contro lo stigma e l'emarginazione delle persone con epilessia, promuovendo una società più inclusiva e consapevole.

ASSISTENZA | CONSAPEVOLEZZA | CRISI EPILETTICHE | EPILESSIA | INCLUSIONE | PRIMO SOCCORSO | RICERCA | SENSIBILIZZAZIONE

ARTICOLI CORRELATI

Oltre 745 mila euro agli atenei umbri per supporto psicologico

Giornata Internazionale dei Bambini Scomparsi: Sensibilizzazione e Azione

Inclusione e Solidarietà: Free Wheels e A.V.I. Umbria Promuovono la Vita Indipendente a Perugia

GRIFO ALIMENTARE

GLI EVENTI

ACCADE IN UMBRIA
Installa APP con anteprime dei luoghi

COM COM

La proprietà intellettuale è riconducibile alla fonte specificata in testa alla pagina. Il ritaglio stampa è da intendersi per uso privato

picenotime

LINK: https://www.picenotime.it/it/pagine/59F89E34-F658-11E9-BA84-B0A97E8EE179,FD9C56B8-FBDC-11EA-85A3-B832108FCDFE,331735F2-E791-11EF-9983-FA7850...

Giornata dell'Epilessia, i monumenti di San Benedetto del Tronto si illuminano di viola

di Redazione Picenotime
lunedì 10 febbraio 2025

TIN

studioscaramucci.it
ARCHITETTURA - INGEGNERIA

Il n
WIFI
ti por

In occasione della **Giornata Mondiale per l'Epilessia**, lunedì 10 febbraio, il Comune di **San Benedetto** ha aderito all'iniziativa promossa dall'International Bureau for Epilepsy - IBE e dall'International League against Epilepsy – ILAE e, in Italia, dalla Lega Italiana contro l'Epilessia – LICE. L'iniziativa prevede l'illuminazione di uno o più monumenti con luci di colore viola per sensibilizzare l'opinione pubblica su questa patologia che affligge circa mezzo milione di persone solo in Italia. Per l'occasione, a San Benedetto sono illuminati il Monumento al Pescatore, il Cinema Teatro Concordia e la piazzetta circolare del giardino del civico Municipio. La Giornata Mondiale dell'Epilessia è stata istituita dal 2016 per mantenere un focus costante su una delle malattie neurologiche più diffuse al mondo. Il Parlamento Europeo e l'Assemblea Mondiale della Sanità -WHA hanno indicato come prioritaria la ricerca sull'epilessia e l'assistenza per le persone affette da questa, le quali sono talvolta vittime di pregiudizi e discriminazioni sociali.

La proprietà intellettuale è riconducibile alla fonte specificata in testa alla pagina. Il ritaglio stampa è da intendersi per uso privato

picenotime

© Riproduzione riservata

La proprietà intellettuale è riconducibile alla fonte specificata in testa alla pagina. Il ritaglio stampa è da intendersi per uso privato

LINK: https://www.cronacaflegrea.it/epilessia-il-cardarelli-si-tinge-di-viola-per-linternational-epilepsy-day/

EPILESSIA, IL CARDARELLI SI TINGE DI VIOLA PER L'INTERNATIONAL EPILEPSY DAY

Di **Cronaca Flegrea**
Pubblicato 10 Febbraio 2025

NAPOLI – Questa notte il Cardarelli si è tinto di viola per la Giornata internazionale dell'Epilessia, l'International Epilepsy Day in programma oggi in oltre 180 Paesi per sensibilizzare la popolazione su una delle patologie neurologiche più diffuse. Anche quest'anno l'ospedale napoletano ha aderito all'appello della Lice (Lega italiana Contro L'Epilessia) proiettando una luce viola sulla facciata del suo padiglione monumentale con lo scopo di accendere un riflettore sulla malattia, che in Italia colpisce tra le 500-600 mila persone e oltre 50 milioni in tutto il mondo. Le crisi epilettiche sono manifestazioni clinicamente molto variegate, che insorgono improvvisamente e hanno breve durata (da pochi secondi a pochi minuti), sono determinate da impulsi elettrici abnormi di uno o più gruppi di neuroni "ipereccitabili". L'epilessia è stata riconosciuta come malattia sociale dall'Organizzazione Mondiale della Sanità (OMS) già dal 1965, tuttavia ancora oggi viene tenuta nascosta per motivi psicologici e personali. Persiste infatti uno stigma sociale rispetto al paziente epilettico, che procura discriminazioni ed emarginazione. Un ostacolo alla cura e alla conoscenza che la Giornata internazionale dell'Epilessia intende combattere.

IL LAVORO – Il Cardarelli adotta una presa in carico globale dei pazienti, che vengono seguiti sia dopo l'accesso in pronto soccorso da parte dell'équipe di Neurologia, diretta da Vincenzo Andreone, che in elezione attraverso il Centro Epilessia di cui è responsabile Marianna Pezzella, afferente alla unità

La proprietà intellettuale è riconducibile alla fonte specificata in testa alla pagina. Il ritaglio stampa è da intendersi per uso privato

operativa complessa di Neurofisiopatologia diretta da Francesco Habetswallner, riconosciuto dalla Lice (Lega italiana Contro L'Epilessia) come centro medico di II livello. Oltre 800 i pazienti presi in carico, con possibilità di visite specialistiche in tre giorni settimanali (lunedì mattina, martedì mattina, giovedì pomeriggio). Il Cardarelli è anche impegnato con il Santobono Pausilipon nella gestione della transizione della malattia dall'infanzia all'età adulta. Presso il Centro è possibile effettuare l'elettroencefalogramma in veglia, in privazione di sonno e Video-elettroencefalogramma. Il Cardarelli partecipa inoltre attivamente a trial farmacologici, con possibilità di accesso alle più innovative terapie antiepilettiche, come la stimolazione vagale.

La proprietà intellettuale è riconducibile alla fonte specificata in testa alla pagina. Il ritaglio stampa è da intendersi per uso privato

LINK: https://askanews.it/2025/02/10/epilessia-al-via-campagna-di-sensibilizzazione-di-fondazione-lice/

CRONACA VIDEONEWS

Epilessia, al via campagna di sensibilizzazione di Fondazione LICE

"Siediti, ascolta e comprendi". Battiti d'ali, panchine e cambiamento

FEB 10, 2025 Video

Roma, 10 feb. (askanews) – "Siediti, ascolta e comprendi. Un battito d'ali per un grande cambiamento": è questa la nuova campagna di disease awareness 2025 di Fondazione LICE presentata in occasione della Giornata Internazionale per l'epilessia davanti a rappresentanti delle Istituzioni e alle principali associazioni nazionali e internazionali delle persone colpite da questa patologia.

I Paesi in cui si parla di più lo spagnolo

Sponsored by: Idealista

Il colore viola, simbolo universale del pregiudizio e della discriminazione ancora oggi legati all'epilessia; la Triple Bench, l'originale panchina viola disegnata da Chris Bangle e realizzata per LICE da Big Bench Community Project, dove sedersi per ascoltare e comprendere, mettendo al centro la persona con epilessia; il volo di farfalle, a simboleggiare il butterfly effect, ossia la

info

Inizia il nu
udito cris

Il legale dell
si è rifiutato

Mi piace

La proprietà intellettuale è riconducibile alla fonte specificata in testa alla pagina. Il ritaglio stampa è da intendersi per uso privato

centro la persona con epilessia; il volo di farfalle, a simboleggiare il butterfly effect, ossia le "infinitesime variazioni nelle condizioni iniziali che producono variazioni grandi e crescenti": questi gli elementi principali della nuova campagna di Fondazione LICE che ha l'obiettivo di diffondere una corretta conoscenza delle epilessie e favorire, quindi l'abbattimento dello stigma che tuttora circonda le persone che ne sono colpite e i loro familiari e caregiver.

"È fondamentale promuovere la consapevolezza e l'inclusione, garantendo che chi soffre di epilessia riceva il supporto e le cure necessarie per vivere una vita piena e dignitosa", ha detto il senatore Ignazio Zullo, impegnato a portare i bisogni dei pazienti all'attenzione della politica.

Inizia il nuovo anno con un udito cristallino

Per Fondazione LICE e per il suo presidente Oriano Mecarelli l'obiettivo della campagna è far conoscere le problematiche psico-sociali correlate all'epilessia attraverso il linguaggio universale dell'arte, per sensibilizzare il pubblico sulla condizione delle persone che ne soffrono".

La Fondazione ha inoltre promosso diverse iniziative di sensibilizzazione, dall'illuminazione di edifici pubblici come il Colosseo fino a un contest nazionale per studenti invitati a creare elaborati artistici sul tema dell'epilessia, utilizzando come fil rouge simbolico la panchina e la farfalla viola.

La proprietà intellettuale è riconducibile alla fonte specificata in testa alla pagina. Il ritaglio stampa è da intendersi per uso privato

LINK: https://www.iltabloid.it/2025/02/10/rufa-e-maxxi-insieme-per-sensibilizzare-lopinione-pubblica-sul-tema-dellepilessia.html

RUFA e Maxxi: insieme per sensibilizzare l'opinione pubblica sul tema dell'epilessia

Emanuele Bompadre

Attualità, Roma Capitale, Primo Piano, Zone Comuni e Municipi | Febbraio 10, 2025

Le strade, le ispirazioni ed il desiderio di stupire del Maxxi e di RUFA sono pronti ad incrociarsi nuovamente, per una performance che, nel segno dell'arte, intende analizzare il fenomeno ancora poco conosciuto, almeno dal punto di vista comportamentale, dell'epilessia.

Domenica 16 febbraio

Domenica 16 febbraio, dalle ore 12 alle ore 18, il Museo nazionale delle arti del XXI secolo, via Guido Reni 4a a Roma, con ingresso libero, accoglierà il progetto "Butterfly" di Sofia Basañes Vázquez e Lilia Papa, studentesse del biennio magistrale di Fine Arts. Realizzato in occasione della Giornata mondiale dell'epilessia, "Butterfly" è parte di un'esperienza di sensibilizzazione realizzata in collaborazione con LICE – Lega italiana contro l'epilessia e "You&Web Agency", per promuovere la conoscenza dell'epilessia e abbattere i pregiudizi. L'iniziativa mira a informare il pubblico su questa condizione neurologica, diffondendo consapevolezza e fornendo strumenti utili per riconoscere e gestire una crisi epilettica.

La proprietà intellettuale è riconducibile alla fonte specificata in testa alla pagina. Il ritaglio stampa è da intendersi per uso privato

utili per riconoscere e gestire una crisi epilettica.

Butterfly è una “durational performance”

Butterfly è una “durational performance” che esplora la tensione fisica e la resilienza umana, elementi chiave in condizioni come l’epilessia. L’opera si sviluppa attraverso l’interazione tra due arti: un’artista si muove continuamente in una danza, incarnando la lotta interiore e la trasformazione; l’altra suona dal vivo la chitarra, creando un paesaggio sonoro in costante evoluzione, rappresentando la forza di volontà e la resistenza. Insieme, queste due componenti danno vita a un dialogo che esprime fragilità, adattamento e potenza creativa nel tempo.

La performance rappresenta un incontro tra discipline: le artiste indosseranno abiti realizzati dagli studenti RUFA di Sustainable fashion design. Questo aspetto arricchisce la profondità visiva e concettuale dell’opera, trasformando i costumi in simboli di resilienza e innovazione, ideati dai talentuosi designer RUFA Francesco Caruccio, Aiza Baiyshbekova, Erika Tripoli, Margherita Beritognolo e Mattia Siciliano. Il progetto è stato reso possibile grazie alla collaborazione di Marta Jovanovic, coordinatrice del Dipartimento di arti visive, e Guenda Cermel, coordinatrice del triennio in Sustainable fashion design.L’ingresso è gratuito ed è aperto a tutti.

Tags: **maxxi**

La proprietà intellettuale è riconducibile alla fonte specificata in testa alla pagina. Il ritaglio stampa è da intendersi per uso privato

Epilessia, al via campagna di sensibilizzazione di Fondazione LICE

LINK: https://primopiano24.it/epilessia-al-via-campagna-di-sensibilizzazione-di-fondazione-lice/

Epilessia, al via campagna di sensibilizzazione di Fondazione LICE video newsEpilessia, al via campagna di sensibilizzazione di Fondazione LICE Tags al via campagna di sensibilizzazione di Fondazione LICE Epilessia Di 10/02/2025 "Siediti, ascolta e comprendi". Battiti d'ali, panchine e cambiamento Milano, 10 feb. (askanews) - "Siediti, ascolta e comprendi. Un battito d'ali per un grande cambiamento": è questa la nuova campagna di disease awareness 2025 di Fondazione LICE presentata in occasione della Giornata Internazionale per l'epilessia davanti a rappresentanti delle Istituzioni e alle principali associazioni nazionali e internazionali delle persone colpite da questa patologia.Il colore viola, simbolo universale del pregiudizio e della discriminazione ancora oggi legati all'epilessia; la Triple Bench, l'originale panchina viola disegnata da Chris Bangle e realizzata per LICE da Big Bench Community Project, dove sedersi per ascoltare e comprendere, mettendo al centro la persona con epilessia; il volo di farfalle, a simboleggiare il butterfly effect, ossia le "infinitesime variazioni nelle condizioni iniziali che producono variazioni grandi e crescenti": questi gli elementi principali della nuova campagna di Fondazione LICE che ha l'obiettivo di diffondere una corretta conoscenza delle epilessie e favorire, quindi l'abbattimento dello stigma che tuttora circonda le persone che ne sono colpite e i loro familiari e caregiver."È fondamentale promuovere la consapevolezza e l'inclusione, garantendo che chi soffre di epilessia riceva il supporto e le cure necessarie per vivere una vita piena e dignitosa", ha detto il senatore Ignazio Zullo, impegnato a portare i bisogni dei pazienti all'attenzione della politica.Per Fondazione LICE e per il suo presidente Oriano Mecarelli l'obiettivo della campagna è far conoscere le problematiche psico-sociali correlate all'epilessia attraverso il linguaggio universale dell'arte, per sensibilizzare il pubblico sulla condizione delle persone che ne soffrono".La Fondazione ha inoltre promosso diverse iniziative di sensibilizzazione, dall'illuminazione di edifici pubblici come il Colosseo fino a un contest nazionale per studenti invitati a creare elaborati artistici sul tema dell'epilessia, utilizzando come fil rouge simbolico la panchina e la farfalla viola.

La proprietà intellettuale è riconducibile alla fonte specificata in testa alla pagina. Il ritaglio stampa è da intendersi per uso privato

Giornata dell'epilessia, Mecarelli (Fondazione Lice): 'Liste d'attesa ancora lunghissime'

POSTED BY: REDAZIONE WEB 8 FEBBRAIO 2025

(Adnkronos) – Le liste d'attesa "riguardano anche l'epilessia e sono lunghissime. C'è stato il pensionamento di molti specialisti negli ultimi anni, me compreso, che non sono stati rimpiazzati. Così oggi i colleghi rimasti nei centri pubblici si ritrovano con un bacino di pazienti cronici molto grande. Parliamo di persone che devono essere seguite e devono fare l'elettroencefologramma ma tra un appuntamento e l'altro può passare anche un anno, un situazione non omogenea in tutta Italia perché ci sono regioni che hanno tempi migliori – Emilia Romagna, Lombardia e la Toscana – ma poi c'è tutto il problema del Sud dove l'organizzazione è piena di deficit e si è costretti alla migrazione. A pagarne le spese sono i bambini e le loro famiglie che devono rivolgersi ai centri del Centro Nord, come il Bambino Gesù di Roma, il Meyer di Firenze, il Gaslini di Genova o il Besta di Milano". A fare il punto con l'Adnkronos Salute è Oriano Mecarelli, presidente Fondazione Lice (Lega italiana contro l'epilessia), in vista della Giornata internazionale per l'epilessia il 10 febbraio. Lice e Fondazione Lice organizzazione lunedì una conferenza

10.000 Ore di Solidarietà: in arrivo la 9a edizione

Servizio Civile Universale 2025/2026: il bando

Partecipa a Corri X Padova con la tua associazione!

Ali di Vita cerca nuovi volontari/e

Formazione Tavazza: Laboratorio base di progettazione

Il diacono Egidio Botton riposa tra le braccia del Padre

La proprietà intellettuale è riconducibile alla fonte specificata in testa alla pagina. Il ritaglio stampa è da intendersi per uso privato

PADOVANEWS
IL PRIMO QUOTIDIANO ONLINE DI PADOVA

stampa a Roma a Palazzo Baldassini.

L'epilessia è una delle malattie neurologiche più diffuse, per questo l'Organizzazione mondiale della sanità ha riconosciuto l'epilessia come malattia sociale. Si stima che nei Paesi industrializzati interessi circa 1 persona su 100: in Italia soffrono di epilessia circa 600mila persone, ben 6 milioni in Europa. Nei Paesi a reddito elevato, l'incidenza dell'epilessia presenta due picchi, rispettivamente nei primi anni di vita e dopo i 75 anni. "Uno dei problemi che dobbiamo affrontare – aggiunge Mecarelli – è legato alla transizione di tutti i piccoli pazienti che crescendo dovrebbero abbandonare i centri pediatrici per quelli per gli adulti ma ci sono difficoltà. Questo insieme alla distribuzione delle strutture sul territorio, che devono essere dotate del personale adeguato e specializzato, e al dover sfruttare meglio la telemedicina, sono le maggiori priorità che abbiamo

La Lice e la Fondazione Lice da sempre si battono contro lo stigma della malattia. "Fino a 20 anni l'epilessia non veniva citata da nessuna parte – ricorda il professore – dal 2000 in poi anche a quello che facciamo noi per le campagne di comunicazione è cambiato qualcosa e se ne parla di più sui media e anche online. Ma lo stigma non è stato abbattuto – rimarca – la diagnosi di epilessia spaventa e quasi mai chi la riceve ha le informazioni giuste e la legge non tutela obiettivamente tutti i diritti delle persone con epilessia. Alcuni la nascondono per poter lavorare, conosco anche chirurghi che ne soffrono, ma ci sono tante forme di epilessia e se si hanno quelle resistenti ai farmaci – che sono più di un terzo – la vita si complica. Ci sono problemi per l'inserimento scolastico e lavorativo".

"Serve un maggior impegno delle istituzioni: ancora è fermo alla X Commissione del Senato il disegno di legge sull'epilessia. Spero che si possa accelerare su questo fronte", conclude Mecarelli.

(Adnkronos – Salute)

SHARE TWEET PIN SHARE

Previous post Next post

BE THE FIRST TO COMMENT

ON "GIORNATA DELL'EPILESSIA, MECARELLI (FONDAZIONE LICE): 'LISTE D'ATTESA ANCORA LUNGHISSIME'"

Leave a comment

Devi essere connesso per inviare un commento.

LA POLIZIA DI STATO DI PADOVA, NELL'AMBITO DELL'OPERAZIONE TAURUS DELLA DDA DI VENEZIA ARRESTA IN ESECUZIONE A CONDANNE DEFINITIVE DI ANNI 5 E MESI 4, DUE VERONESI RESPONSABILI DI RAPINA ED ESTORSIONE COMMESSI NEL 2014 IN PROVINCIA DI VERONA

Retegui scatenato, l'Atalanta vince 5-0 a Verona

Galles ko 22-15, primo centro dell'Italrugby al Sei Nazioni

Leao sblocca, Gimenez chiude, il Milan vince 2-0 a Empoli

Cesare Parodi è il nuovo presidente dell'Associazione nazionale magistrati

De Magistris sul palco, 'La Costituzione è il battito cardiaco della democrazia'

Spionaggio, Crosetto: "Non c'è guerra in corso tra corpi dello Stato"

Bellucci si ferma in semifinale nell'Atp 500 di Rotterdam

Padovanews è un periodico iscritto nel Registro della stampa del Tribunale di Padova (numero iscrizione 2072 del 07/03/2007)

Utilità
Estrazioni del lotto
Notiziario
Calendario raccolta differenziata 2025

La proprietà intellettuale è riconducibile alla fonte specificata in testa alla pagina. Il ritaglio stampa è da intendersi per uso privato

estense.com

LINK: https://www.estense.com/2025/1117294/giornata-dellepilessia-informare-coinvolgere-e-abbattere-i-pregiudizi/

estense.com

8 Febbraio 2025

L'assessore Cristina Coletti: "Il 10 febbraio illumineremo di viola la fontana di piazza Repubblica, per ribadire il pieno sostegno a pazienti e caregiver"

Giornata dell'Epilessia. Informare, coinvolgere e abbattere i pregiudizi

di Redazione | 4 MIN

Leggi anche

Ucraina, la Questura si organizza per i rinnovi
2 MIN

Evaso, i poliziotti lo trovano a spasso e lo arrestano
1 MIN

Cento premiata come città che legge
1 MIN

Oltre 70 multe a cacciatori al termine della stagione venatoria
1 MIN

Una legge ad hoc per le rievocazioni storiche
3 MIN

La proprietà intellettuale è riconducibile alla fonte specificata in testa alla pagina. Il ritaglio stampa è da intendersi per uso privato

estense.com

Accrescere la consapevolezza circa le implicazioni legate all'epilessia, per ridurre i pregiudizi e informare su come opera la rete di servizi sul territorio a supporto di chi ne soffre. Questa la volontà alla base delle iniziative con cui Ferrara intende celebrare la Giornata Internazionale dell'Epilessia che ricorre lunedì 10 febbraio.

In programma diversi appuntamenti, tra divulgazione, sport, narrazione e musica, promossi dai medici del Centro per l'Epilessia delle Aziende Sanitarie ferraresi, in collaborazione con la Lega Italiana contro l'Epilessia (Lice) e con il supporto dell'assessorato alle Politiche Sociosanitarie del Comune di Ferrara.

Prevista anche, nella serata di lunedì 10 febbraio dalle 18, l'illuminazione di colore viola per la fontana di piazza della Repubblica, per attirare l'attenzione su questa condizione clinica e sullo stigma sociale che ancora ne deriva.

Gli obiettivi e il programma delle iniziative sono stati illustrati oggi in conferenza stampa, nella residenza municipale di Ferrara, dall'assessore alle Politiche Sociosanitarie Cristina Coletti, intervenuta assieme alla direttrice dell'Unità Operativa di Pediatria dell'Azienda Ospedaliero-Universitaria di Ferrara Agnese Suppiej, alla referente del Centro Epilessia provinciale di Aou Ferrara Elisa Fallica, alla referente dell'Ambulatorio Epilessia dell'età evolutiva di Aou Ferrara Giuditta Pellino e alla bibliotecaria di Casa Niccolini Wally Panizzolo.

"La Giornata Internazionale dell'Epilessia – dice l'assessore alle Politiche Sociosanitarie Cristina Coletti – accende le luci su una problematica che purtroppo è ancora sottovalutata, ma che ha un grande impatto, come testimoniano i dati statistici. Per tali motivi l'epilessia è una sfida che coinvolge tutta la comunità. Come Amministrazione abbiamo deciso di illuminare di viola la fontana di piazza della Repubblica, per ribadire il pieno sostegno a pazienti e caregiver. Ringrazio le Aziende Sanitarie Ferraresi e la Lega Italiana contro l'Epilessia per l'impegno quotidiano nell'assistenza sociosanitaria e per avere organizzato nella nostra città eventi di qualità, che coinvolgono anche i più giovani. Questo è un aspetto particolarmente meritorio, perché è solo attraverso un'ampia conoscenza della patologia che potremo garantire un adeguato livello di informazione, orientato ad abbattere i pregiudizi legati alla malattia".

"L'epilessia – ha ricordato Agnese Suppiej – è una malattia neurologica cronica caratterizzata dal ripetersi di crisi epilettiche e colpisce qualsiasi età. I picchi sono nella prima infanzia e nell'età anziana, ecco perché pediatria e neurologia si occupano insieme di questa patologia e sul territorio operano da anni per la promozione della salute e della qualità di vita di chi ne è affetto".

"Il percorso epilessia per l'azienda ospedaliera di Ferrara prevede – ha spiegato Giuditta Pellino – la collaborazione tra l'Unità di Pediatria, per i pazienti fino a 17 anni, e l'unità di Neurologia, per i pazienti oltre i 17 anni. Per tutti, al manifestarsi della prima crisi epilettica, è prevista una presa in carico volta a confermare o escludere la diagnosi di epilessia. I pazienti diagnosticati vengono poi indirizzati al follow-up terapeutico".

"La Giornata internazionale dell'epilessia, nata nel 2015 – ha precisato Elisa Fallica – ha lo scopo di aumentare la consapevolezza tra i cittadini su questa patologia e di dare voce a chi ne soffre. Simboli della giornata sono il viola come colore che indica lo stigma e il pregiudizio che spesso colpiscono la persone con epilessia, la panchina viola è un obiettivo futuro che vogliamo realizzare in un luogo pubblico o all'interno dell'ospedale, e infine la farfalla che indica il cambiamento che deve portare, all'interno della società, la divulgazione della patologia. Quest'anno Ferrara aderirà alla Giornata con quattro appuntamenti rivolti a tutti".

"Casa Niccolini – ha aggiunto Wally Panizzolo – parteciperà con grande piacere a questo programma di iniziative, con un pomeriggio, a cura degli studenti della scuola Boiardo, tra musica e narrazione per i bambini e i ragazzi dai 6 anni, giovedì 13 febbraio. Sarà ancora una volta l'occasione per ribadire che le biblioteche sono luoghi inclusivi e attenti al territorio e alle sue necessità e ci

La proprietà intellettuale è riconducibile alla fonte specificata in testa alla pagina. Il ritaglio stampa è da intendersi per uso privato

estense.com

darà modo di raccontare questa patologia, con un approccio sereno e corretto".

Di seguito, il programma delle iniziative ferraresi per la Giornata internazionale dell'Epilessia 2025:

– Domenica 9 febbraio dalle 9 alle 12 al Palareno di Sant'Agostino (Fe – viale Europa 12), durante la quarta tappa del circuito "Volley S3", grazie alla collaborazione con Federvolley Ferrara, i giovani atleti si confronteranno con un momento formativo sulla patologia.

– Lunedì 10 febbraio dalle 18 la Fontana di Piazza della Repubblica si illuminerà di viola, per attirare l'attenzione su questa condizione clinica e sullo stigma sociale che ancora ne deriva.

– Giovedì 13 febbraio l'appuntamento è alle **15.50** alla Biblioteca Ragazzi di Casa Niccolini (Via Romiti 13, Ferrara) per un concerto di chitarra tenuto dagli allievi della scuola secondaria di I grado "Matteo Maria Boiardo". Dopo un saluto delle autorità, gli studenti seguiti dal prof. Roberto Felloni musicheranno letture di medicina narrativa per raccontare ai bambini e ai ragazzi cos'è l'epilessia. Suggerito per bambini e ragazzi dai 6 anni in poi.

– Sabato 15 febbraio, dalle 9 alle 12.30 alla Sala Estense (piazza Municipio 14, Ferrara) : "Siediti, Ascolta e Comprendi", evento conclusivo dedicato alle scuole e a tutta la cittadinanza per fare chiarezza sulla patologia e sulle sue implicazioni. Cos'è l'epilessia e come si manifesta? Quali sono le terapie disponibili? Quale impatto ha sulla vita quotidiana? Quali false credenze ostacolano la diagnosi e il lavoro dei professionisti sanitari? Uno spettacolo della scuola di danza classica "Luisa Tagliani" accompagnerà la conferenza con esperti, medici e testimonianze dirette di chi vive da vicino questa condizione clinica.

Grazie per aver letto questo articolo...

press,commtech. the leading company in local digital advertising

Copyright © 2023 estense.com. Testata giornalistica on-line d'informazione, registrazione al Tribunale di Ferrara n. 5 del 2005 | **Direttore responsabile:** Marco Zavagli | **Redazione:** Scoop Media Edit – via Alberto Lollio, 5 – 44121 Ferrara – Tel. 0532 702665**mail:** news@estense.com | **Editore:** Scoop Media Edit soc. coop. – via Lollio, 5 – 44121 Ferrara – Tel. 0532 702665 **Presidente**: Mauro Alvoni – REA/R.I.: 195108 – P.IVA/C.F.: 01755640388 – C.S.: EUR 23.521 i.v. – Registro op. Comunicazioni (ROC) nr.: 20627 – Privacy Policy – Cookie Policy – Codice Etico – Credits **ITestense**

La proprietà intellettuale è riconducibile alla fonte specificata in testa alla pagina. Il ritaglio stampa è da intendersi per uso privato

LINK: https://www.ansa.it/umbria/notizie/sanita_regionale/2025/02/06/ospedale-perugia-aderisce-a-giornata-contro-lepilessia_c1dd200b-29f1-48e9-90b...

Svelata la vita segreta dei pinguini tra divorzi e tradimenti

Google Maps compie 20 anni, ha 2 miliardi di utenti al mese

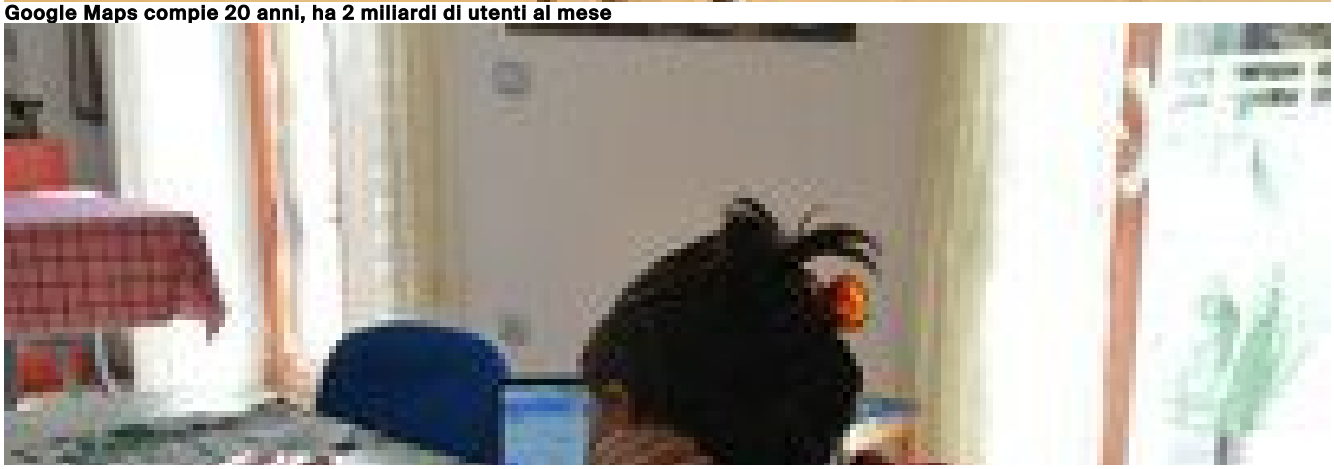

La proprietà intellettuale è riconducibile alla fonte specificata in testa alla pagina. Il ritaglio stampa è da intendersi per uso privato

In Italia il 60% delle madri lavora, una su 5 è straniera

Renée Zellweger parla di Bridget Jones: 'È cresciuta ma ha lo stesso ottimismo'

Come i podcast stanno trasformando i consumi, spopola il true crime

Ospedale Perugia aderisce a giornata contro l'epilessia

Diverse iniziative insieme all'Università degli Studi

PERUGIA, 06 febbraio 2025, 18:07
Redazione ANSA

La proprietà intellettuale è riconducibile alla fonte specificata in testa alla pagina. Il ritaglio stampa è da intendersi per uso privato

↑ - RIPRODUZIONE RISERVATA

L'Aziende ospedaliera di Perugia insieme all'Università degli Studi e all'Ordine Trsm e Pstrp, dei tecnici sanitari di neurofisiopatologia, e in collaborazione con la Lega italiana contro l'epilessia promuove una serie di iniziative in occasione della giornata mondiale dedicata a questa malattia, il 10 febbraio. Giorno in cui la comunità internazionale si unisce per sensibilizzare e promuovere una maggiore consapevolezza su questa condizione neurologica che colpisce milioni di persone in tutto il mondo.

"L'epilessia è una delle malattie neurologiche più comuni e continua ad essere spesso accompagnata da stigma e incomprensione, nonostante i progressi nel trattamento e nella gestione della condizione" sottolinea il Santa Maria della Misericordia. Quest'anno, l'iniziativa si concentra sul tema della "corretta gestione delle crisi epilettiche in primo soccorso" e l'obiettivo è sensibilizzare il pubblico sui segni e i sintomi dell'epilessia, diffondere informazioni corrette e incoraggiare l'inclusione delle persone con epilessia nella società, sul posto di lavoro e nelle scuole.

A Perugia sono state promosse diverse iniziative di sensibilizzazione per la giornata del 10 febbraio: punto informativo presso area biblioteca ospedale Perugia, piano zero adiacente all'ingresso principale, dalle ore 9 alle 16, medici e tecnici sanitari a disposizione per dimostrazioni pratiche su come gestire una persona (bambino e adulto) durante un episodio critico; mail e telefono della struttura di Neurofisiopatologia a disposizione dei cittadini per tutto il mese di febbraio per info sulla patologia e su come gestire le persone con crisi epilettiche: 075-5784059, attivo dalle ore 18:00 alle 19:00, oppure scrivere a neurofisiopatologia@ospedale.perugia.it.

Alla giornata di sensibilizzazione partecipano anche i Comuni di Perugia, con l'illuminazione di viola della Fontana Maggiore, e Assisi, dell'istituto Serafico, "che rappresenta un simbolo di impegno concreto nella ricerca, nella cura e nel sostegno ai pazienti".

"L'epilessia non è solo una malattia, ma una realtà che coinvolge le persone in maniera complessa e variegata" sottolinea la professoressa Cinzia Costa, responsabile del Centro regionale per l'epilessia e della struttura di Neurofisiopatologa dell'ospedale di Perugia. "Nonostante le sfide - aggiunge -, molti con epilessia conducono una vita piena e produttiva, e l'educazione e la sensibilizzazione sono chiavi essenziali per abbattere le barriere di pregiudizio e promuovere un mondo più inclusivo. Nel nostro ospedale è attivo un percorso multidisciplinare che assicura una presa in carico del paziente dalla nascita all'età adulta. In collaborazione con la dr.ssa Stefania Troiani, direttrice della Terapia Intensiva Neonatale e con il prof. Alberto Verrotti direttore di Pediatria, vengono sviluppati percorsi specialistici per il neonato con crisi epilettiche e per

La proprietà intellettuale è riconducibile alla fonte specificata in testa alla pagina. Il ritaglio stampa è da intendersi per uso privato

la transizione dall'adolescenza all'età adulta. Inoltre, grazie al dr. Carlo Conti, direttore di Neurochirurgia, si applicano tecniche avanzate di monitoraggio neurofisiologico intraoperatorio per pazienti con lesioni cerebrali ed epilessia. Dal punto di vista della ricerca, anche con il sostegno della LICE - Lega Italiana Contro l'Epilessia, presso i laboratori di Neurologia Sperimentale della Clinica Neurologica dell'Università degli Studi di Perugia, diretti dalla prof.ssa Lucilla Parnetti, seguiamo la ricerca su modelli avanzati di epilessia studiando i meccanismi della malattia e sviluppando nuove strategie terapeutiche. L'epilessia - conclude - è una sfida che coinvolge pazienti, famiglie, medici, ricercatori e la società civile. Diffondere la conoscenza e investire nella ricerca significa costruire un futuro con maggiori opportunità di cura e inclusione".

Per informazioni aggiuntive: il sito web della giornata mondiale dell'epilessia, www.lice.it; Ordine regionale tecnici sanitari di neurofisiopatologia www.tsrmumbria.it.

Per informazioni - neurofisiopatologia ospedale Perugia, 075-5784059 neurofisiopatologia@ospedale.perugia.it

Riproduzione riservata © Copyright ANSA

Condividi

Ultima ora

18:40
Madre Trentini, grande voglia di vederlo e sentirlo

18:38
Borsa: Milano chiude ai massimi dal 2008, corrono le banche

18:30
Crosetto: 'Truffa a mio nome, nessuno cada in trappola'

18:29
Il prezzo del gas chiude in rialzo a 54,50 euro

18:15
Wall Street procede debole, Dj -0,36%, Nasdaq +0,09%

18:15
Lo spread tra Btp e Bund chiude in calo a 106 punti

Tutte le news

Newsletter ANSA
Veloci, dettagliate, verificate. Nella tua casella mail
Iscriviti alle newsletter

Video

Trump: "Lo sport femminile sara' solo per donne"

Neymar torna al Santos, il pareggio non rovina la festa dei tifosi

Svezia, fiori e candele fuori dalla scuola a due giorni dalla strage

Elicottero cade nel Parmense, il sindaco di Noceto: "Una tragedia"

ANSA.it
Periodicità quotidiana - Iscrizione al Registro della Stampa presso il Tribunale di Roma n. 212/1948

La proprietà intellettuale è riconducibile alla fonte specificata in testa alla pagina. Il ritaglio stampa è da intendersi per uso privato

P. Iva IT00876481003

Copyright 2025 © ANSA
Tutti i diritti riservati

ANSA Corporate
Profilo societario
Prodotti e Servizi
ANSA nel mondo
Contattaci

Sezioni

Ultima Ora
Cronaca
Politica
Economia
Mondo
Cultura
Sport

Canali

ANSA 2030
ANSA Verified
Scuola, Università e Giovani
Donne
Lifestyle
Motori
Osservatorio IA
ResponsAbilmente
Salute & Benessere
Scienza
Tecnologia
Terra & Gusto
Giubileo 2025
Viaggi

Foto
Video
Podcast
ANSAMag
Speciali

Regioni

Abruzzo
Basilicata
Calabria
Campania
Emilia-Romagna
Friuli V.G.
Lazio
Liguria
Lombardia
Marche
Molise
Piemonte
Puglia
Sardegna
Sicilia
Toscana
Trentino Alto Adige/Südtirol
Umbria
Valle d'Aosta
Veneto

Siti internazionali

ANSA English
ANSA Europa-UE
ANSAMed
ANSA NuovaEuropa
ANSA Brasil
ANSA America Latina
ANSA China 中国

Link utili

Newsletter
Codici Sconto
Meteo
Notiziario Teleborsa

Guida ai contenuti Condizioni Generali di Servizio FAQ Privacy & Cookie Policy Gestione Cookie Copyright & Disclaimer Codice Etico

Certificazione ISO 9001
I "processi di Produzione, distribuzione e pubblicazione di notizie giornalistiche in formato multimediale, servizi di informazione e comunicazione giornalistica" ANSA sono certificati in alla normativa internazionale UNI ENI ISO 9001:2015.
Politica per la qualità

La proprietà intellettuale è riconducibile alla fonte specificata in testa alla pagina. Il ritaglio stampa è da intendersi per uso privato

LINK: https://www.puglialive.net/giornata-internazionale-dellepilessia-al-policlinico-foggia/

SALUTE E SANITÀ

Giornata Internazionale dell'Epilessia al Policlinico Foggia

Cerca
CERCA

FEBBRAIO 2025

L	M	M	G	V	S	D
					1	2
3	4	5	6	7	8	9
10	11	12	13	14	15	16
17	18	19	20	21	22	23
24	25	26	27	28		

« Gen

Puglia
Italia Regione

La proprietà intellettuale è riconducibile alla fonte specificata in testa alla pagina. Il ritaglio stampa è da intendersi per uso privato

Il Centro Epilessia della Struttura Complessa di Neurologia Universitaria

promuove per martedì 11 febbraio 2025 l'evento

"Un passo alla volta…mano nella mano…oltre le barriere"

Attivo presso la Struttura di Neurologia Ospedaliera il Centro Regionale per l'Epilessia in collaborazione con la Struttura Semplice Dipartimentale di Neurofisiopatologia

L'Epilessia è una malattia neurologica, circondata da pregiudizi e scarsa conoscenza, che registra un picco di incidenza nell'età evolutiva e negli anziani e nel 30% dei casi risulta essere resistente alla terapia farmacologica.

In occasione della Giornata Mondiale dell'Epilessia, il **Centro per lo Studio e la Cura dell'Epilessia** del Policlinico Foggia, riconosciuto a livello nazionale dalla LICE – Lega Italiana contro l'Epilessia e accreditato per le Epilessie Rare nella rete regionale pugliese, **Responsabile la Dott.ssa Annarita Sabetta**, della **Struttura Complessa di Neurologia Universitaria,** diretta dal **Prof. Carlo Avolio** (Dipartimento di Neuroscienze, Direttore il **Dott. Ciro Mundi)** ha promosso per **martedì 11 febbraio 2025 l'evento "Un passo alla volta…mano nella mano…oltre le barriere".** Si tratterà di un incontro informativo sul tema dell'Epilessia che la Dott.ssa Sabetta e la sua equipe terranno **alle ore 17.00** presso l'aula consiliare del Comune di Manfredonia. Inoltre, **dal tramonto di lunedì 10 febbraio, il 5° piano del Blocco A** presso cui è ubicata la Struttura di Neurologia Universitaria **del Policlinico di Foggia** e alcuni monumenti della Capitanata si illumineranno di viola, il colore dell'epilessia riconosciuto a livello mondiale per l'assonanza con la lavanda, fiore associato alla solitudine, che ricorda l'emarginazione che spesso vivono i pazienti affetti da questa patologia.

Meteo Puglia

Recent Posts

Djordje Pazin è il neo acquisto della Manelli Monopoli
Vertenza Eni Versalis di Brindisi, incontro Regione e sindacati.
Giornata Internazionale dell'Epilessia al Policlinico Foggia
Taranto, inaugurato il Centro per l'impiego. Emiliano: "Un nuovo corso per le politiche attive del lavoro in città"
Azzurri Conversano alla ricerca della "tranquillità": in casa del Ruvo in palio punti importanti

La proprietà intellettuale è riconducibile alla fonte specificata in testa alla pagina. Il ritaglio stampa è da intendersi per uso privato

Al Policlinico di Foggia, inoltre, è attivo presso la **Struttura Complessa di Neurologia Ospedaliera**, **diretta dal Dott. Ciro Mundi**, il Centro Regionale per l'Epilessia, **Responsabile Dott. Domenico Ciampanelli**, in collaborazione con **la Struttura Semplice Dipartimentale di Neurofisiopatologia Responsabile Dott.ssa Alessandra Mazzeo**.

Per ulteriori informazioni, consultare il sito **www.fondazionelice.it**

Condividi:

6 FEBBRAIO 2025

PRECEDENTE
Taranto, inaugurato il Centro per l'impiego. Emiliano: "Un nuovo corso per le politiche attive del lavoro in città"

SUCCESSIVO
Vertenza Eni Versalis di Brindisi, incontro Regione e sindacati.

Testata giornalistica Puglialive.net Reg. n.3/2007 del 11/01/2007 Tribunale di Bari

Direttore Responsabile

Nicola Morisco

Alla testata giornalistica PUGLIALIVE.NET il Premio "Digital News 2023" per le eccellenze e gli innovatori nel campo della comunicazione e del giornalismo digitale.

Cerca

CERCA

La proprietà intellettuale è riconducibile alla fonte specificata in testa alla pagina. Il ritaglio stampa è da intendersi per uso privato

LINK: https://www.cagliaripad.it/637393/giornata-internazionale-dellepilessia-il-san-giovanni-si-illumina-di-viola/

Giornata internazionale dell'Epilessia, il San Giovanni si illumina di viola

In occasione della Giornata internazionale dell'Epilessia l'ospedale cagliaritano si illuminerà con il colore simbolo dell'evento

Da **Redazione Cagliaripad** - 7 Febbraio 2025

Nella notte tra il 10 e l'11 febbraio, la facciata dell'**ospedale San Giovanni di Dio** a Cagliari si illuminerà di viola, colore simbolo della **Giornata Internazionale dell'Epilessia**. L'iniziativa mira a sensibilizzare l'opinione pubblica e promuovere una maggiore consapevolezza sulla patologia.

In Sardegna, si stima che circa 14mila persone convivano con l'epilessia, con quasi 800 nuovi casi e 900 diagnosi annuali di crisi isolate. Secondo i dati epidemiologici del PDTA regionale, la prevalenza è di 6,62 casi ogni 1.000 abitanti, con incidenze più elevate tra i giovani (10-14 anni) e gli anziani (over 85).

"Il centro Epilessia del Policlinico è centro di riferimento regionale di II livello certificato dall'associazione nazionale LICE – spiega la professoressa **Monica Puligheddu**, direttrice di Neurologia del Policlinico Duilio Casula – dedicato in particolare alla presa in carico delle forme farmacoresistenti, in grado di fornire le diverse opportunità terapeutiche mediche".

L'Azienda ospedaliero-universitaria di Cagliari è stata la prima in Sardegna a implementare un Percorso Diagnostico Terapeutico Assistenziale (PDTA) per

Ultime notizie

Giornata internazionale dell'Epilessia, il San Giovanni si illumina di viola
7 Febbraio 2025

Consiglio regionale, Mula entra in Fratelli d'Italia
7 Febbraio 2025

Meteo, freddo e pioggia in Sardegna nel weekend
7 Febbraio 2025

La proprietà intellettuale è riconducibile alla fonte specificata in testa alla pagina. Il ritaglio stampa è da intendersi per uso privato

l'impianto dello stimolatore del nervo vago, una soluzione efficace per chi non risponde ai farmaci.

"La valutazione prechirurgica avviene in collaborazione coi centri nazionali di chirurgia dell'epilessia e la neuromodulazione con stimolazione del nervo vago – afferma la professoressa Puligheddu – è inoltre attivo il percorso di transizione con i colleghi del centro Epilessia Pediatrica della AOB per la presa in carico, una volta passati all'età adulta".

L'iniziativa del San Giovanni di Dio si inserisce nel più ampio impegno volto a migliorare la ricerca, le cure e la qualità della vita di chi convive con questa patologia.

Iscriviti e seguici sul canale WhatsApp

Leggi le altre notizie su www.cagliaripad.it

Notizia precedente

Consiglio regionale, Mula entra in Fratelli d'Italia

ARTICOLI CORRELATI | ALTRI ARTICOLI DA QUESTO AUTORE

Medicina e Scienza
Giornata contro i tumori, gli specialisti sardi: "Stile di vita incide al 50%"

Medicina e Scienza
Sanità, la Regione approva due misure assistenziali per gli anziani

Medicina e Scienza
Prevenzione, arrivano gli ambulatori itineranti per lo screening oncologico

Medicina e Scienza
Sulcis, è emergenza sanitaria: "Turni massacranti, personale carente"

Medicina e Scienza
75enne morì dopo 5 interventi: Brotzu condannato a maxi risarcimento

Medicina e Scienza
Testo Sanità in Regione, Cgil: "Giudizio negativo, non serve una riforma"

Cagliaripad

Testata registrata
Autorizzazione Tribunale di Cagliari
15/11 del 6 Settembre 2011
Direttore: Simone Spada

La testata usufruisce del contributo della Regione Sardegna Assessorato della Pubblica Istruzione, Beni Culturali, Informazione, Spettacolo e Sport. legge regionale 13 aprile 2017 n. 5, art. 8 comma 13

Hosting

Hosting **Amazon Web Services Emea Sarl**
38 Avenue John F. Kennedy, L-1855, Luxembourg
Registration Number: B186284 VAT ID: LU 26888617

Sede italiana: Viale Monte Grappa 3/5, 20124 Milano. Partita Iva: 10119840964

Gestito da: **New Publisher S.r.l.**

Sede legale Via San Tommaso D'Aquino 18, 09134 Cagliari. Partita Iva: 03947570929

Pubblicità

Concessionaria esclusiva per la pubblicità:

Publical Adv
Responsabile Commerciale: **Massimo Lai**
Mail: **pianificazioneonline@gmail.com**
Tel. **338 9959167**

Utenti e Privacy
Aggiorna le impostazioni di tracciamento della pubblicità

La proprietà intellettuale è riconducibile alla fonte specificata in testa alla pagina. Il ritaglio stampa è da intendersi per uso privato

healthdesk

LINK: https://www.healthdesk.it/cronache/epilessia-campagna-2025-fondazione-lice

Giornata Internazionale

Epilessia: al via la campagna 2025 di Fondazione Lice

di redazione
10 febbraio 2025 19:37

"Siediti, ascolta e comprendi. Un battito d'ali per un grande cambiamento". È questo il claim della nuova Campagna 2025 di Fondazione Lice presentata lunedì 10 febbraio a Roma in occasione della Giornata internazionale per l'epilessia.

La proprietà intellettuale è riconducibile alla fonte specificata in testa alla pagina. Il ritaglio stampa è da intendersi per uso privato

healthdesk

Il colore viola, simbolo del pregiudizio e della discriminazione ancora oggi legati all'epilessia; la Triple Bench, la panchina viola disegnata dal designer statunitense Chris Bangle, fondatore del Big Bench Community Project; il volo di farfalle, a simboleggiare il butterfly effect: questi gli elementi principali che ricorrono nella nuova Campagna che ha l'obiettivo di diffondere una corretta conoscenza delle epilessie e favorire l'abbattimento dello stigma che tuttora circonda le persone che ne sono affette, i loro familiari e caregiver.

«Sarà una grande emozione anche quest'anno – assicura Oriano Mecarelli, presidente della Fondazione Lice – poter assistere all'installazione di nuove panchine viola dedicate all'epilessia, a oggi sono oltre quaranta su tutto il territorio nazionale». L'obiettivo della Campagna per il 2025 è «di far conoscere le problematiche psico-sociali correlate all'epilessia attraverso il linguaggio universale dell'arte – aggiunge - con performance che includeranno danza, musica, teatro e arti visive, come strumento di educazione e consapevolezza, al fine di sensibilizzare il pubblico sulla condizione delle persone che ne soffrono».

Nella serata del 10 febbraio numerosi monumenti ed edifici pubblici italiani, come il Colosseo a Roma, si illumineranno di viola. Sempre a Roma, domenica 16 febbraio sarà installata al MAXXI la Triple Bench, attorno alla quale si svolgeranno performance artistiche a cura degli allievi e professionisti della Rome University of Fine Arts (RUFA) e la performance live dello street artist Luca Vollono, che dipingerà dal vivo una grande tela con la rappresentazione del volo di farfalle, simbolo della Giornata. Dal 10 febbraio attività di questo tipo prendono il via in molte altre città italiane.

«Siamo davvero felici di annunciare la Campagna 2025 – sostiene Carlo Andrea Galimberti, presidente Lice – che proseguirà tutto l'anno portando avanti progetti di ampio respiro. Anche in questa nuova edizione, vogliamo ribadire il nostro impegno contro lo stigma sociale nei confronti delle persone con epilessia per continuare a sensibilizzare tutta la comunità. L'epilessia è una malattia cronica che impatta inevitabilmente sulla vita quotidiana di chi ne soffre e di chi se ne prende cura. Lice da sempre sostiene le persone con epilessia, affinché non si arrendano alla propria condizione, lottando per raggiungere una sempre migliore qualità di vita».

Dal mese di marzo si è prevista inoltre l'organizzazione di un contest nazionale dedicato alla comunicazione visiva e al design per gli studenti dei Licei artistici, degli Istituti professionali e per gli allievi di alcune Accademie d'arte, che verranno invitati a creare elaborati artistici sul tema dell'epilessia, utilizzando come fil rouge simbolico la panchina e la farfalla viola. Alla scuola vincitrice Fondazione Lice donerà una panchina viola da collocare nel proprio cortile interno e un premio in denaro. Le opere più significative verranno raccolte in un supporto digitale e diffuse attraverso i canali social di Lice e Fondazione Lice. I partecipanti saranno inoltre invitati a partecipare alle future attività della Fondazione.

Ricevi gli aggiornamenti di HealthDesk

La proprietà intellettuale è riconducibile alla fonte specificata in testa alla pagina. Il ritaglio stampa è da intendersi per uso privato

LINK: https://www.ligurianotizie.it/giornata-internazionale-dellepilessia-2025-genova-si-illumina-di-viola/2025/02/09/602729/

CRONACA CRONACA GENOVA

Giornata Internazionale dell'Epilessia 2025: Genova si illumina di viola

9 Febbraio 2025

Giornata Internazionale dell'Epilessia 2025: Genova si illumina di viola

In viola la fontana di De Ferrari e il castello di Nervi

In occasione della **Giornata Internazionale dell'Epilessia**, che si celebra **lunedì 10 febbraio 2025**, Genova aderisce alla campagna mondiale di sensibilizzazione illuminando di **viola** due dei suoi simboli più iconici: la **fontana di piazza De Ferrari** e il **castello di Nervi**. L'iniziativa, promossa in collaborazione con **Aster**, fa parte di un movimento globale che coinvolge oltre **130 Paesi** con l'obiettivo di accendere i riflettori su una condizione neurologica ancora poco conosciuta e spesso stigmatizzata.

Epilessia: una malattia sociale che colpisce milioni di persone nel mondo

L'**epilessia** è una delle malattie neurologiche più diffuse al mondo, tanto da essere riconosciuta come **"malattia sociale"**dall'**Organizzazione Mondiale della Sanità (OMS)** per l'impatto significativo sulla qualità della vita di chi ne soffre. Questa condizione cronica può insorgere a qualsiasi età, con una maggiore incidenza nei **bambini** e negli **over 65**.

Numeri chiave sull'epilessia:

- **60 milioni** di persone convivono con l'epilessia a livello globale

Quindici medaglie italiane all'European Cadet Cup di Genova: un trionfo per il Judo...

Fallimento della Marinella di Nervi: interrogazioni urgenti sul futuro

Sanremo 2025: successo straordinario per l'opening party di TV Sorrisi e Canzoni

Vaccinazioni in accesso diretto a Villa Bombrini: ogni mercoledì senza prenotazione

Calcio – Ceparana sempre più capolista

La proprietà intellettuale è riconducibile alla fonte specificata in testa alla pagina. Il ritaglio stampa è da intendersi per uso privato

LIGURIA NOTIZIE.it

- **500.000** i casi in Italia, con un incremento annuale di circa **30.000 nuove diagnosi**
- Colpisce circa l'**1% della popolazione mondiale**

Questi dati evidenziano l'urgenza di **promuovere la consapevolezza** e di **combattere i pregiudizi** che ancora circondano chi vive con questa patologia.

Quali sono le cause dell'epilessia?

Le cause dell'epilessia sono **molteplici** e variano da:

- **Predisposizione genetica**
- **Traumi cranici**
- **Malformazioni cerebrali e tumori**
- **Malattie infiammatorie del sistema nervoso**

Attualmente, i **farmaci antiepilettici** consentono di controllare le crisi in circa il **70% dei casi**, mentre nel restante **30%**la malattia risulta resistente ai trattamenti farmacologici. Purtroppo, al momento **non esistono farmaci** in grado di **prevenire l'insorgenza** dell'epilessia in persone a rischio.

Vuoi saperne di più?
Scarica la guida completa sull'epilessia qui:
www.lice.it/pdf/2018_guida_alle_epilessie_ALTA.pdf

Il ruolo della Lega Italiana Contro l'Epilessia (LICE)

In Italia, il punto di riferimento per la ricerca e la sensibilizzazione sull'epilessia è la **Lega Italiana Contro l'Epilessia (LICE)**, una società scientifica che conta oltre **1300 specialisti** affiliati.

- **Presidente:** Carlo Andrea Galimberti
- **Vicepresidente:** Flavio Villani, direttore dell'**Unità Operativa Neurofisiopatologia e Centro Regionale per l'Epilessia** presso l'Ospedale Policlinico San Martino di Genova

Accanto alla LICE operano numerose **associazioni laiche** che collaborano attivamente con medici e specialisti per promuovere iniziative di supporto alle persone affette da epilessia e alle loro famiglie.

Genova si illumina di speranza: un gesto simbolico per una causa globale

L'**illuminazione in viola** della **fontana di De Ferrari** e del **castello di Nervi** non è solo un gesto simbolico, ma un invito a tutta la cittadinanza a **riflettere** su una condizione che riguarda milioni di persone nel mondo. Il **viola**, colore scelto per rappresentare la lotta contro l'epilessia, simboleggia la **forza**, la **resilienza** e la **speranza** di chi ogni giorno affronta questa sfida.

Articolo precedente
Montoggio, finisce fuori strada sulla neve: soccorso dai VVF

Articolo successivo
Calcio – Nuovo rinvio per la Bolanese

ARTICOLI CORRELATI ALTRO DALL'AUTORE

La proprietà intellettuale è riconducibile alla fonte specificata in testa alla pagina. Il ritaglio stampa è da intendersi per uso privato

LINK: https://www.exibart.com/arti-performative/rufa-e-maxxi-insieme-per-una-performance-sul-tema-epilessia/

11 FEBBRAIO 2025

6 DICEMBRE 2024
18 MAGGIO 2025

RUFA e MAXXI insieme, per una performance sul tema dell'epilessia

ARTI PERFORMATIVE
di **redazione**

Al museo MAXXI di Roma, due giovani artiste della RUFA – University of Fine Arts presentano una performance multidisciplinare per sensibilizzare il pubblico sul tema dell'epilessia

222 artisti emergenti 2024

La proprietà intellettuale è riconducibile alla fonte specificata in testa alla pagina. Il ritaglio stampa è da intendersi per uso privato

Le strade, le ispirazioni e il desiderio di stupire del MAXXI e di RUFA si incrociano nuovamente per una performance che, nel segno dell'arte, intende analizzare il fenomeno ancora poco conosciuto, almeno dal punto di vista comportamentale, dell'epilessia. Domenica, 16 febbraio, dalle ore 12 alle 18, il Museo nazionale delle arti del XXI secolo, via Guido Reni 4a a Roma, con ingresso libero, accoglierà il progetto *Butterfly* di **Sofia Basañes Vázquez e Lilia Papa**, studentesse del biennio magistrale di Fine Arts.

Realizzato in occasione della Giornata mondiale dell'epilessia, *Butterfly* è parte di un'esperienza di sensibilizzazione realizzata in collaborazione con LICE – Lega italiana contro l'epilessia e You&Web Agency, per promuovere la conoscenza dell'epilessia e abbattere i pregiudizi. L'iniziativa mira a informare il pubblico su questa condizione neurologica, diffondendo consapevolezza e fornendo strumenti utili per riconoscere e gestire una crisi epilettica.

Butterfly è una durational performance che esplora la tensione fisica e la resilienza umana, elementi chiave in condizioni come l'epilessia. L'opera si sviluppa attraverso l'interazione tra due arti: un'artista si muove continuamente in una danza, incarnando la lotta interiore e la trasformazione; l'altra suona dal vivo la chitarra, creando un paesaggio sonoro in costante evoluzione, rappresentando la forza di volontà e la resistenza. Insieme, queste due componenti danno vita a un dialogo

scarica il pdf

scarica il pdf

scarica pdf exibart spagna

La proprietà intellettuale è riconducibile alla fonte specificata in testa alla pagina. Il ritaglio stampa è da intendersi per uso privato

che esprime fragilità, adattamento e potenza creativa nel tempo.

La performance rappresenta un incontro tra discipline: le artiste indosseranno abiti realizzati dagli studenti RUFA di Sustainable fashion design. Questo aspetto arricchisce la profondità visiva e concettuale dell'opera, trasformando i costumi in simboli di resilienza e innovazione, ideati dai talentuosi designer RUFA **Francesco Caruccio, Aiza Baiyshbekova, Erika Tripoli, Margherita Beritognolo e Mattia Siciliano**. Il progetto è stato reso possibile grazie alla collaborazione di **Marta Jovanovic**, coordinatrice del Dipartimento di arti visive, e **Guenda Cermel**, coordinatrice del triennio in Sustainable fashion design.L'ingresso è gratuito ed è aperto a tutti.

Un progetto di · Con il patrocinio di · Media Partnership · Si ringraziano

TAGS MAXXI Museo nazionale delle arti del XXI secolo | roma | RUFA - Rome University of Fine Arts

ARTICOLI CORRELATI
ALTRO DALL'AUTORE

Il coniglio di Gelitin/Gelatin rivive per la nuova performance da Forof, a Roma

2 GENNAIO 2025

ARTI PERFORMATIVE

Marcella Vanzo ha riaperto a Milano un laboratorio intensivo sulla performance

26 DICEMBRE 2024

ARTI

Festival Aperto: NDT2 e De Keersmaek celebrano il corpo a Reggio Emilia

13 DICEMBRE 2024

Studio Visit - Biennale Arte 2024

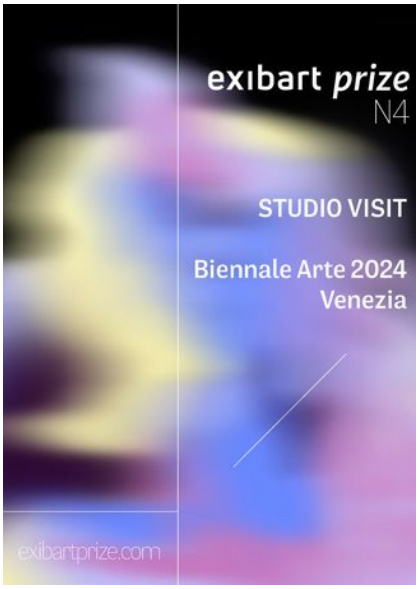

catalogo finalisti exibart prize N4

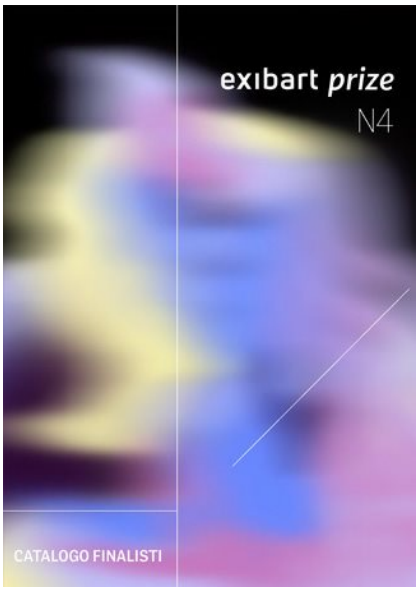

La proprietà intellettuale è riconducibile alla fonte specificata in testa alla pagina. Il ritaglio stampa è da intendersi per uso privato

Borsa Italiana

LINK: https://www.borsaitaliana.it/borsa/notizie/radiocor/finanza/dettaglio/sanita--gli-avvenimenti-di-lunedi--10-febbraio-nRC_09022025_1902_45818...

BORSA ITALIANA

Cerca Titolo, ISIN, altro ...

E

SANITA': GLI AVVENIMENTI DI LUNEDI' 10 FEBBRAIO

24 ORE Radiocor

EVENTI E CONFERENZE STAMPA - Roma: conferenza stampa LICE in occasione della Giornata Internazionale per l'Epilessia. Ore 11,00. Presso Palazzo Baldassini.

- Roma: evento 'Value Added Medicines nella prospettiva dei pazienti', sulle soluzioni terapeutiche innovative sviluppate a partire da molecole note e non piu' coperte da brevetti industriali, promosso da Egualia. Ore 11,00. Via di Ripetta, 231.

- Pavia: conferenza stampa di inaugurazione del Master di II livello "Prevenzione, Cura e Riabilitazione del Paziente Fragile". Ore 11,00. Via Salvatore Maugeri, 4.

http://www.sanita24.ilsole24ore.com/.

Red-

(RADIOCOR) 09-02-25 19:02:34 (0458)SAN 5 NNNN

TAG

SAN EUROPA ITALIA LAZIO PROVINCIA DI ROMA COMUNE DI ROMA ROMA LOMBARDIA PROVINCIA DI PAVIA COMUNE DI PAVIA PAVIA ECONOMIA ENTI ASSOCIAZIONI CONFEDERAZIONI EVENTI ITA

Gruppo Euronext
Euronext
Live Markets
Comunicati stampa

Altri link
Comitato Corporate Governance
Lavora con noi
Pubblicità

EN

Borsa Italiana Spa - Dati sociali | Disclaimer | Privacy | Cookie policy | Credits

La proprietà intellettuale è riconducibile alla fonte specificata in testa alla pagina. Il ritaglio stampa è da intendersi per uso privato

LINK: https://www.rainews.it/tgr/campania/video/2025/02/tgr-campania-web-ed1-messina-epilessia-1200-logomp4-4dfbdbaf-2687-40be-b49e-8d3b8dfbd22e.h...

Epilessia, in Campania ne soffrono circa cinquantamila persone

Il dato emerso nella giornata di studi promossa dalla Federico II. Gli esperti: "Progressi significativi con i nuovi farmaci"

10/02/2025 Servizio di Giovanni Messina - Montaggio di Gabriella Sansone

Nel servizio le interviste a Leonilda Bilo, responsabile del Centro per l'epilessia dell'Azienda Ospedaliera dell'Università Federico II, e a Gaetano Terrone, responsabile per Campania e Molise della Lega italiana contro l'epilessia.

Tag Giornata dell'epilessia Università Federico II

La proprietà intellettuale è riconducibile alla fonte specificata in testa alla pagina. Il ritaglio stampa è da intendersi per uso privato

LINK: https://panoramadellasanita.it/site/epilessia-fondamentale-promuovere-la-consapevolezza-e-linclusione/

PS PANORAMA DELLA SANITÀ
INFORMAZIONE & ANALISI DEI SISTEMI DI WELFARE

Epilessia, fondamentale promuovere la consapevolezza e l'inclusione

Presentata la nuova Campagna 2025 di sensibilizzazione sull'Epilessia di Fondazione Lice "Siediti, ascolta e comprendi. Un battito d'ali per un grande cambiamento", alla presenza di Istituzioni e Associazioni di pazienti nazionali e internazionali

"Siediti, ascolta e comprendi. Un battito d'ali per un grande cambiamento" questa la nuova Campagna di *disease awareness* 2025 di Fondazione Lice presentata oggi in conferenza stampa in occasione della Giornata Internazionale per l'Epilessia alla presenza di rappresentanti delle Istituzioni (e in particolare di membri della X Commissione del Senato, presso la quale è in discussione il Disegno Di Legge sulla tutela dei diritti delle Persone con Epilessia) e dei referenti delle principali Associazioni nazionali e internazionali delle Persone con Epilessia, come l'International Bureau for Epilepsy (Ibe), la Federazione Italiana Epilessie (Fie), l'Associazione Italiana Epilessie (Aie) e l'Alleanza Epilessie Rare e Complesse.

Il **colore viola**, simbolo universale del pregiudizio e della discriminazione ancora oggi legati all'Epilessia; la **Triple Bench**, l'originale panchina viola disegnata da Chris Bangle e realizzata per Lice da *Big Bench Community Project*, dove sedersi per ascoltare e comprendere, mettendo al centro la Persona con Epilessia; il **volo di farfalle,** a simboleggiare il *butterfly effect,* così definito nella Treccani "*infinitesime variazioni nelle condizioni iniziali che producono variazioni grandi e crescenti*": questi gli elementi principali che ricorrono quest'anno nella nuova Campagna di Fondazione LICE con l'obiettivo di diffondere una **corretta conoscenza delle Epilessie** e favorire, quindi, in un crescendo, **l'abbattimento dello stigma che tuttora circonda le Persone affette da Epilessia e i loro familiari e *caregiver*.**

"La Giornata Internazionale per l'Epilessia rappresenta un'importante

Cerca

VOCI

Quando i colori raccontano storie di speranza e resilienza

Cesareo, Vaccari (Fnopo): Ricorso ancora troppo frequente

Medici di famiglia dipendenti, Cimo-Fesmed: Riforma pericolosa anche per gli ospedalieri

Croce Rossa, Valastro: Cultura alimentare sostenibile fondamentale per contrastare povertà ed emarginazione sociale

Crei: l'unità degli specialisti per assicurare prevenzione, diagnosi e cura

La proprietà intellettuale è riconducibile alla fonte specificata in testa alla pagina. Il ritaglio stampa è da intendersi per uso privato

occasione per sensibilizzare le Istituzioni su una condizione che colpisce milioni di persone in tutto il mondo – sottolinea **Ignazio Zullo, membro della 10ª Commissione permanente (Affari sociali, sanità, lavoro pubblico e privato, previdenza sociale)**. *È fondamentale promuovere la consapevolezza e l'inclusione, garantendo che chi soffre di epilessia riceva il supporto e le cure necessarie per vivere una vita piena e dignitosa. Come Relatore dei disegni di legge in materia presso la 10° Commissione del Senato, rinnovo il mio impegno affinché i bisogni dei pazienti trovino da parte della politica una risposta efficace e tempestiva".*

"*Sarà una grande emozione anche quest'anno* – dichiara **Oriano Mecarelli**, **presidente della Fondazione Epilessia Lice** – *poter assistere all'installazione di nuove panchine viola dedicate all'Epilessia, ad oggi sono oltre 40 su tutto il territorio nazionale. L'obiettivo della Campagna di Fondazione Lice per il 2025 è quello di far conoscere le problematiche psico-sociali correlate all'Epilessia attraverso il linguaggio universale dell'arte, con performance che includeranno danza, musica, teatro e arti visive, come strumento di educazione e consapevolezza, al fine di sensibilizzare il pubblico sulla condizione delle persone che ne soffrono".*

Nella serata del 10 febbraio numerosi monumenti ed edifici pubblici italiani, come il **Colosseo** a Roma, si illumineranno di viola. Sempre a **Roma, domenica 16 febbraio** a cura di Lice sarà installata presso il MAXXI – Museo Nazionale delle Arti del XXI Secolo – la ***Triple Bench***, panchina viola progettata dal designer statunitense **Chris Bangle**, fondatore del *Big Bench Community Project*, e attorno ad essa si svolgeranno performance artistiche a cura degli allievi e professionisti della **Rome University of Fine Arts (RUFA)** e la performance live dello *street artist* **Luca Vollono (@lucamaleonte)** che dipingerà dal vivo una grande tela con la rappresentazione del volo di farfalle, simbolo della Giornata.

Contestualmente, a partire dal 10 febbraio, **attività di questo tipo prenderanno il via in molte altre città italiane,** con l'intento di diffondere, il più possibile sul territorio nazionale, l'installazione di nuove **panchine viola** e la realizzazione di murali (anche su pareti fisse) con rappresentazioni evocative dei simboli descritti, in particolare del volo di farfalle viola.

"*Siamo davvero felici di annunciare la Campagna 2025* – evidenzia **Carlo Andrea Galimberti**, **presidente Lice** – *che proseguirà tutto l'anno portando avanti progetti di ampio respiro. Anche in questa nuova edizione, vogliamo ribadire il nostro impegno contro lo stigma sociale nei confronti delle Persone con Epilessia per continuare a sensibilizzare tutta la comunità. L'Epilessia è una malattia cronica che impatta inevitabilmente sulla vita quotidiana di chi ne soffre e di chi se ne prende cura. Lice da sempre sostiene le Persone con Epilessia, affinché non si arrendano alla propria condizione, lottando per raggiungere una sempre migliore qualità di vita".*

La **Giornata Internazionale per l'Epilessia** darà il via a numerose iniziative che LICE supporterà per tutto il 2025 e che dal **mese di marzo** si concentreranno anche sull'organizzazione di un **contest nazionale** dedicato alla comunicazione visiva e al design per gli **studenti dei Licei Artistici e degli Istituti Professionali**, e per gli allievi di alcune **Accademie d'Arte**, che verranno invitati a creare elaborati artistici sul tema dell'Epilessia, utilizzando come *fil rouge* simbolico la panchina e la farfalla viola. Alla **scuola vincitrice** Fondazione LICE donerà una **panchina viola** da collocare nel proprio cortile interno e un premio in denaro. Le opere artistiche più significative verranno raccolte in un supporto digitale e diffuse attraverso i canali social di LICE e Fondazione LICE. I partecipanti saranno inoltre invitati a partecipare alle future attività di Fondazione LICE, per testimoniare il loro impegno e raccontare della personale interpretazione artistica sul tema delle Epilessie e in generale su tutto quello che riguarda la lotta al pregiudizio e alla discriminazione.
La **Campagna** di **sensibilizzazione** per la Giornata del 10 febbraio 2025 ha il **sostegno di RAI per la Sostenibilità** per il supporto informativo attraverso i canali editoriali Rai.

LAVORO

Specialisti ambulatoriali: il Pnrr è un'opportunità per rispondere alle esigenze sanitarie e socio-sanitarie

Riflessioni sulla Medicina di Famiglia

Autista soccorritore, Cimo: Bene istituzione figura professionale, ma non sia alibi per demedicalizzare i mezzi di soccorso

NEWS

L'Oms aggiorna le linee guida sulla biosicurezza dei laboratori

Dall'Oms le prime linee guida cliniche per smettere di fumare

Il "Carbon Footprint" degli ospedali

SAVE THE DATE
Congressi&Convegni

LE NOSTRE INTERVISTE

La proprietà intellettuale è riconducibile alla fonte specificata in testa alla pagina. Il ritaglio stampa è da intendersi per uso privato

LINK: https://ilcorrieredifirenze.it/epilessia-al-via-campagna-di-sensibilizzazione-di-fondazione-lice/

Epilessia, al via campagna di sensibilizzazione di Fondazione LICE

Video News › Epilessia, al via campagna di sensibilizzazione di Fondazione LICE

TAGS al via campagna di sensibilizzazione di Fondazione LICE Epilessia

Di

10/02/2025

"Siediti, ascolta e comprendi". Battiti d'ali, panchine e cambiamento

La proprietà intellettuale è riconducibile alla fonte specificata in testa alla pagina. Il ritaglio stampa è da intendersi per uso privato

By clicking "Accept", you agree to Dailymotion's and its partners' use of non-essential cookies to personalize and measure ads and content, share data with our affiliates and allow you to share on social media. Learn more

Personalize Accept

Milano, 10 feb. (askanews) – "Siediti, ascolta e comprendi. Un battito d'ali per un grande cambiamento": è questa la nuova campagna di disease awareness 2025 di Fondazione LICE presentata in occasione della Giornata Internazionale per l'epilessia davanti a rappresentanti delle Istituzioni e alle principali associazioni nazionali e internazionali delle persone colpite da questa patologia.Il colore viola, simbolo universale del pregiudizio e della discriminazione ancora oggi legati all'epilessia; la Triple Bench, l'originale panchina viola disegnata da Chris Bangle e realizzata per LICE da Big Bench Community Project, dove sedersi per ascoltare e comprendere, mettendo al centro la persona con epilessia; il volo di farfalle, a simboleggiare il butterfly effect, ossia le "infinitesime variazioni nelle condizioni iniziali che producono variazioni grandi e crescenti": questi gli elementi principali della nuova campagna di Fondazione LICE che ha l'obiettivo di diffondere una corretta conoscenza delle epilessie e favorire, quindi l'abbattimento dello stigma che tuttora circonda le persone che ne sono colpite e i loro

La proprietà intellettuale è riconducibile alla fonte specificata in testa alla pagina. Il ritaglio stampa è da intendersi per uso privato

tuttora circonda le persone che ne sono colpite e i loro familiari e caregiver."È fondamentale promuovere la consapevolezza e l'inclusione, garantendo che chi soffre di epilessia riceva il supporto e le cure necessarie per vivere una vita piena e dignitosa", ha detto il senatore Ignazio Zullo, impegnato a portare i bisogni dei pazienti all'attenzione della politica.Per Fondazione LICE e per il suo presidente Oriano Mecarelli l'obiettivo della campagna è far conoscere le problematiche psico-sociali correlate all'epilessia attraverso il linguaggio universale dell'arte, per sensibilizzare il pubblico sulla condizione delle persone che ne soffrono".La Fondazione ha inoltre promosso diverse iniziative di sensibilizzazione, dall'illuminazione di edifici pubblici come il Colosseo fino a un contest nazionale per studenti invitati a creare elaborati artistici sul tema dell'epilessia, utilizzando come fil rouge simbolico la panchina e la farfalla viola.

La proprietà intellettuale è riconducibile alla fonte specificata in testa alla pagina. Il ritaglio stampa è da intendersi per uso privato

LINK: https://www.lanazione.it/la-spezia/cronaca/epilessia-una-panchina-viola-per-solidarieta-296f5596

10 feb 2025

MARCO MAGI
Cronaca

Epilessia, una panchina viola per solidarietà

Svelamento in piazza Verdi in occasione della Giornata mondiale per la malattia che ricorre il 10 febbraio

La panchina viola in piazza Verdi

La Spezia, 10 febbraio 2025 – In occasione della **Giornata mondiale dell'epilessia** che ricorre il 10 febbraio, questa mattina il sindaco della Spezia **Pierluigi Peracchini** si è recato in piazza Verdi per lo svelamento di una **panchina viola**, simbolo solidarietà e supporto verso le persone affette da epilessia.

"Questa panchina è un simbolo di **consapevolezza**, vicinanza e impegno verso tutte le persone che sono affette da epilessia, per una società più inclusiva che superi i **pregiudizi** e la disinformazione che ancora troppo spesso ruota attorno a questa patologia. – dichiara **Peracchini** – Un ringraziamento a quanti hanno promosso e collaborato a questa **iniziativa** che ci aiuta ad abbattere muri, ad imparare, ad ascoltare e sostenerci l'uno con l'altro."

Si tratta di un'azione che fa parte del Progetto **'Metti in panchina l'epilessia'**, una campagna di sensibilizzazione promossa dalla **Fondazione epilessia Lice e dalla Lega Italiana contro l'Epilessia** che ha l'obiettivo di promuovere la collocazione di panchine viola, il colore della lotta all'epilessia, nelle principali città d'Italia (giardini, parchi, e all'interno degli ospedali).

L'iniziativa ha ottenuto il **patrocinio** del Comune della Spezia e l'autorizzazione della Soprintendenza archeologica belle arti e paesaggio della Liguria.

Il colore viola è stato scelto non solo per rappresentare la consapevolezza dell'epilessia, altresì per contribuire a diffondere una cultura dell'informazione sulla **patologia** e combattere la discriminazione e il pregiudizio verso chi ne è affetto. L'epilessia è una malattia neurologica che interessa circa **l'1% della popolazione mondiale** ed è una delle più diffuse patologie neurologiche croniche sia negli adulti che nei bambini.

Raid: Shadow Legends

Il Gioco per PC Più Realistico del 2025

POTREBBE INTERESSARTI ANCHE

Cronaca
Cinque pullman già in partenza

Cronaca
Un tetto sulla testa di chi sogna. Debutto da incorniciare per la nuova curva coperta

Cronaca
Francis è già un idolo. Soffre davanti alla tv . Poi gioisce con le Aquile

Cronaca
"Una pagina nascosta per anni". La città celebra il Giorno del ricordo

Cronaca
"Acqua troppo cara e imbevibile". Val di Vara, comitato sulle barricate

La proprietà intellettuale è riconducibile alla fonte specificata in testa alla pagina. Il ritaglio stampa è da intendersi per uso privato

È proprio questo "parassita" la vera causa...
gogoldentree.it

Quali sono le cliniche dentali più affidabili di...
DentiSani

© Riproduzione riservata

La proprietà intellettuale è riconducibile alla fonte specificata in testa alla pagina. Il ritaglio stampa è da intendersi per uso privato

LINK: https://www.spazio50.org/intervista-lice-epilessia-in-crescita-nella-terza-eta/

Ultime notizie ◇ Primo piano

INTERVISTA | Lice: «Epilessia in crescita nella terza età»

di Paola Stefanucci | 10 Febbraio 2025

Oggi ricorre la 10° edizione della **Giornata internazionale dell'Epilessia**. Per l'occasione, la Lice (Lega Italiana contro l'Epilessia) promuove la campagna di sensibilizzazione sulla malattia "*Siediti, ascolta e comprendi. Un battito d'ali per un grande cambiamento*".

Tra le malattie neurologiche croniche più diffuse, l'epilessia è ancora avvolta da un (ir)riducibile stigma sociale. Chi ne soffre teme di essere discriminato e nasconde la propria condizione consegnandosi alla sofferenza e all'(auto)isolamento. Nel mondo convivono con la malattia – identificata con le caratteristiche e imprevedibili crisi convulsive – oltre 50 milioni di persone, 6 milioni in Europa e 600mila in Italia.

Nell'immaginario collettivo l'esordio della patologia è confinato erroneamente nell'infanzia, al contrario oggi l'epilessia si presenta sempre più di frequente nell'età senile.

Intervista al professor Carlo Andrea Galimberti

«Anzi, contrariamente a diffuse credenze – ci dice Carlo Andrea Galimberti, neurologo autorevole esperto di epilettologia, nonché presidente della Lice (La Lega Italiana Contro

RIVISTA 50&PIÙ

Febbraio 2025

RUBRICHE

Il Terzo tempo di Lidia Ravera
Femminismo, cinquant'anni di lotta e trasformazioni
1 Febbraio 2025

Anni possibili di Marco Trabucchi
Abitare insieme, un nuovo modello di comunità per anziani
1 Febbraio 2025

Effetto terra di Francesca Santolini
Spreco alimentare zero, le nuove frontiere della sostenibilità
1 Febbraio 2025

Quesiti fiscali a cura di 50&PiùCaf
Bonus mobili: cosa si intende per "data di fine lavori" e entro quando va inviata la comunicazione dei dati all'ENEA?
7 Febbraio 2025

Previdenza e diritti a cura di 50&PiùEnasco
Diritti dell'impresa familiare estesi anche al convivente di fatto
24 Ottobre 2024

La proprietà intellettuale è riconducibile alla fonte specificata in testa alla pagina. Il ritaglio stampa è da intendersi per uso privato

L'Epilessia) – negli anziani l'incidenza delle crisi epilettiche addirittura è proporzionalmente superiore a quella attesa nell'infanzia. Un esordio di epilessia sopra i 60 anni è un'evenienza molto comune, un poco più frequente nel sesso maschile. Le crisi epilettiche sono il disturbo neurologico più frequente nell'anziano dopo le malattie cerebrovascolari e le demenze».

Qual è la causa?

«L'aumento del numero di diagnosi di epilessia ad esordio tardivo potrebbe avere come causa l'aumento della vita media, ma anche una maggiore attenzione diagnostica (tuttavia ancora oggi è frequente che le crisi epilettiche nell'anziano, per i fenomeni che le caratterizzano, vengano confuse con disturbi di origine cardiaca o attribuite a declino cognitivo). Riguardo alla causa delle crisi, spesso le epilessie dell'anziano sono riconducibili ai danni cerebrali causati da malattie cerebrovascolari, infettive, tumorali. Tuttavia il 25-30% delle epilessie dell'anziano rimane di origine sconosciuta pur con l'utilizzo di tecniche diagnostiche avanzate, e le crisi possono rappresentare l'unico disturbo in persone anziane che godono per il resto di buona salute».

Come si cura l'epilessia nelle persone in là con gli anni?

«Una diagnosi corretta e tempestiva è particolarmente importante negli anziani, anche perché attualmente sono disponibili numerosi farmaci contro le crisi epilettiche la cui efficacia e tollerabilità nelle persone di età avanzata sono state specificamente documentate. In particolare, risultano particolarmente adatti agli anziani alcuni farmaci di nuova generazione, che tra l'altro presentano un ridotto potenziale di interazioni farmacologiche (un aspetto molto importante nell'età avanzata, quando più spesso ci si trova a dover combinare farmaci diversi per malattie associate)».

Uno stigma millenario continua ad avvolgere la malattia. Come liberarcene?

«Lo stigma ha le sue radici in stereotipi culturali e pregiudizi (ci accorgiamo spesso che sono ancora molto diffusi): questi trovano supporto nella scarsa informazione sulla malattia. Probabilmente l'arma migliore è un'informazione corretta e ampiamente divulgata. La Lice auspica che la Giornata Internazionale dell'Epilessia rappresenti per questo una buona occasione».

La Giornata Internazionale dell'Epilessia – ricordiamo – è stata istituita nel 2009 dalla International Bureau for Epilepsy (IBE) e dalla International League Against Epilepsy (ILAE). La Giornata, dapprima nazionale, è diventata mondiale nel 2015.

L'obiettivo della manifestazione è naturalmente quello di sensibilizzare le persone su questa patologia dalla storia millenaria nota sin dall'antichità, ma ancora incompresa. E incoraggiarne la consapevolezza nelle persone con epilessia, i loro familiari, le istituzioni e la collettività.

Un impatto sulla vita quotidiana

«L'Epilessia è una malattia cronica che impatta inevitabilmente sulla vita quotidiana di chi ne soffre e di chi se ne prende cura», ribadisce in proposito il dottor Galimberti, che è tra l'altro responsabile del Centro per lo studio e la cura dell'Epilessia presso l'IRCCS Fondazione Istituto Neurologico Nazionale Casimiro Mondino, a Pavia.

«Occorre sostenere le persone con epilessia afferma – affinché non si arrendano alla propria condizione, lottando per raggiungere una sempre migliore qualità di vita».

SALUTE

Bonus Tiroide 2025: requisiti, importi e procedura per la richiesta

10 Febbraio 2025

Innovazione oncologica: Italia tra i primi paesi in Europa per numero di start up

10 Febbraio 2025

MONDO

Uganda, educare gli uomini per fermare la violenza di genere

10 Febbraio 2025

Il cambiamento climatico sta accelerando la redistribuzione delle specie animali

9 Febbraio 2025

SPORT

Super Bowl 2025: gli Eagles di Philadelphia conquistano il titolo

10 Febbraio 2025

Milano-Cortina 2026, un anno all'inizio dei Giochi invernali. Milano Centrale si illumina

7 Febbraio 2025

La proprietà intellettuale è riconducibile alla fonte specificata in testa alla pagina. Il ritaglio stampa è da intendersi per uso privato

La campagna “Siediti, ascolta e comprendi. Un battito d’ali per un grande cambiamento”, lanciata quest’anno dalla Lice, è incentrata sull’effetto – dirompente e globale – “farfalla”, descritto dal matematico e meteorologo statunitense Edward Lorenz, nel secolo scorso. Questa sera si accenderanno di viola (il colore emblema scelto per designare l’epilessia) il Colosseo e innumerevoli monumenti e edifici pubblici in tutte le città italiane.

La Giornata si prolungherà fino a domenica 16 febbraio allorché sarà installata presso il MAXXI – Museo Nazionale delle Arti del XXI Secolo – la “Triple Bench”, panchina viola progettata dal designer statunitense Chris Bangle e lo street artist Luca Vollono dipingerà dal vivo una grande tela con la rappresentazione del volo di farfalle, simbolo della campagna. La “Triple Bench” ispirerà le performance degli e maestri allievi della Rome University of Fine Arts (RUFA).

Ma altre iniziative sono in programma tutto l’anno.

TUTTE LE ULTIME NOTIZIE SU SPAZIO50.ORG

© Riproduzione riservata

POTREBBE PIACERTI ANCHE

10 FEBBRAIO, GIORNO DEL RICORDO: UNA MOSTRA A...

10 Febbraio 2025

SUPER BOWL 2025: GLI EAGLES DI PHILADELPHIA CONQUISTANO...

10 Febbraio 2025

50&PIÙ EDITORIALE
Roma, Via del Melangolo, 26 - 00186
Tel: 06 87805053 - Fax 06 6872597

La proprietà intellettuale è riconducibile alla fonte specificata in testa alla pagina. Il ritaglio stampa è da intendersi per uso privato

QUOTIDIANO DI SICILIA
Il primo giornale di economia e business diffuso nell'Isola
Regionale di Economia Business Istituzioni Ambiente No profit e Consumo

LINK: https://qds.it/giornata-nazionale-dellepilessia-a-palermo-una-panchina-viola/

ADV

GIORNATA NAZIONALE DELL'EPILESSIA, A PALERMO UNA PANCHINA VIOLA

Redazione | sabato 08 Febbraio 2025

La proprietà intellettuale è riconducibile alla fonte specificata in testa alla pagina. Il ritaglio stampa è da intendersi per uso privato

Il primo giornale di economia e business diffuso nell'Isola
QUOTIDIANO DI SICILIA
Regionale di Economia Business Istituzioni Ambiente No profit e Consumo

Lunedì prossimo 10 febbraio, alle ore 10, nel Presidio sanitario "**Aiuto Materno" di via Lancia di Brolo 10 bis di Palermo** verrà inaugurata, alla presenza del Direttore sanitario dell'Asp, Antonino Levita, la "**panchina viola**", momento simbolico di adesione al progetto della Lega italiana contro l'epilessia "**metti in panchina l'epilessia**".

L'iniziativa rientra tra le attività organizzate dall'ambulatorio dedicato dell'Unità Operativa complessa di neuropsichiatria infantile dell'Azienda sanitaria provinciale in occasione della "Giornata nazionale dell'epilessia".

Previsto, nell'Aula Albeggiani dell'Aiuto Materno, anche uno spazio di divulgazione scientifica aperto a pediatri, medici di base e operatori della scuola ed un momento di festa dedicato ai bambini e alle loro famigli

community Vivi il giornale, confrontati e comunica con la redazione e con gli altri utenti QdS.it

0 COMMENTI

Lascia un commento

Commenta

EDITORIALI

L'Editoriale della direttrice
di Raffaella Tregua
Meloni & company e il caso Almasri

L'Editoriale del fondatore
di Carlo Alberto Tregua
Zelensky si accorge che non conta nulla
(08/02/2025)

ADV

LE NOTIZIE DI OGGI

LA PRESENTAZIONE

Nuovo anno accademico Unipa, il rettore Midiri: "Spero di raggiungere 50mila iscritti"

di **Mauro Seminara**

Tra gli ospiti d'onore Giovanni Pitruzzella e Paolo Benanti anche papa Francesco presente con una lettera all'Ateneo inviata per tramite di monsignor Corrado Lorefice. Tema dell'anno accademico l'IA. ...

LA SCOPERTA

Investito ad Acireale, aveva uno scooter rubato ed era sotto

La proprietà intellettuale è riconducibile alla fonte specificata in testa alla pagina. Il ritaglio stampa è da intendersi per uso privato

Giornale di Puglia

LINK: https://www.giornaledipuglia.com/2025/02/policlinico-di-foggia-un-battito-dali.html
Giornale di Puglia

Home pageFoggia

Policlinico di Foggia, un battito d'ali per un grande cambiamento: evento di sensibilizzazione all'Epilessia in età pediatrica

Pubblicato:febbraio 07, 2025

La proprietà intellettuale è riconducibile alla fonte specificata in testa alla pagina. Il ritaglio stampa è da intendersi per uso privato

Giornale di Puglia

FOGGIA - La Struttura Complessa di Neuropsichiatria Infantile del Policlinico di Foggia ha organizzato congiuntamente alla Scuola Statale Primaria San Giovanni Bosco di Foggia in data 10 febbraio 2025, in occasione della Giornata Internazionale dell'Epilessia, un incontro, patrocinato dalla Lega Italiana contro l'Epilessia, dal titolo: "Siediti, ascolta e comprendi. Un battito d'ali per un grande cambiamento".

L'epilessia è una sindrome neurologica ancora poco conosciuta, nonostante la sua frequenza e, per questo, non del tutto scevra da pregiudizi relativi agli ostacoli che la patologia pone rispetto ad un normale svolgimento delle attività quotidiane e sociali, oltre che al rendimento scolastico.

L'evento, che si terrà alle ore 16.00 presso la Scuola Statale Primaria San Giovanni Bosco di Foggia, sarà introdotto dalla Dirigente Scolastica Dott.ssa Maria Cianci, cui seguiranno i saluti della Dott.ssa Anna Nunzia Polito, Direttore della Struttura Complessa di Neuropsichiatria Infantile del “Policlinico Foggia”.

Le Dottoresse Giuseppina Pustorino, consigliere della segreteria regionale della LICE - Lega Italiana contro l'Epilessia, e Giuseppina Leo, Dirigenti Medici della Struttura Complessa di Neuropsichiatria Infantile del “Policlinico Foggia”, relazioneranno sul tema dell’Epilessia in età evolutiva, con l'obiettivo di far conoscere gli interventi da effettuare nel caso si assista ad una crisi epilettica, di sperimentare la solidarietà e a non aver paura della malattia, ma saperla affrontare nel modo più giusto, superando pregiudizi e dolorose stigmatizzazioni sociali. A tale scopo, al termine dell'evento, sarà disponibile in privacy uno sportello d'ascolto rivolto alle famiglie e agli operatori scolastici.

L'evento sarà impreziosito dal Coro dei bambini della Scuola San Giovanni Bosco L'iniziativa rappresenta un'occasione importante per sensibilizzare e contribuire alla costruzione di una società più inclusiva e consapevole.

Tags: Foggia Salute Salute e benessere

Ti potrebbero interessare

Visualizza tutti

Nuova Vecchia

I più letti

CRONACA

Tragedia sulla A14: camionista di Gravina muore in un terribile schianto

gennaio 01, 2025

Tragedia sull’A14: muore Luigi Cerasuolo, grave una donna
gennaio 08, 2025

Urologia Molfetta, innovazione per la cura del cancro prostatico: diagnosi più precoci e precise con la biopsia “fusion”
gennaio 22, 2025

Il Sud Italia si prepara alla neve: fiocchi attesi tra Abruzzo, Molise e Puglia
gennaio 12, 2025

Newsletter

Ricevi notifiche email

Indirizzo email

Iscriviti

La proprietà intellettuale è riconducibile alla fonte specificata in testa alla pagina. Il ritaglio stampa è da intendersi per uso privato

LINK: https://www.cuneodice.it/varie/cuneo-e-valli/cuneo-la-torre-civica-si-illumina-di-viola-per-la-giornata-internazionale-per-l-epilessia_97501...

CUNEO - Thursday 06 February 2025, 16:13

Cuneo: la Torre Civica si illumina di viola per la Giornata internazionale per l'Epilessia

Lunedì 10 febbraio previsto un Open Day con accesso libero negli ospedali Santa Croce e Carle

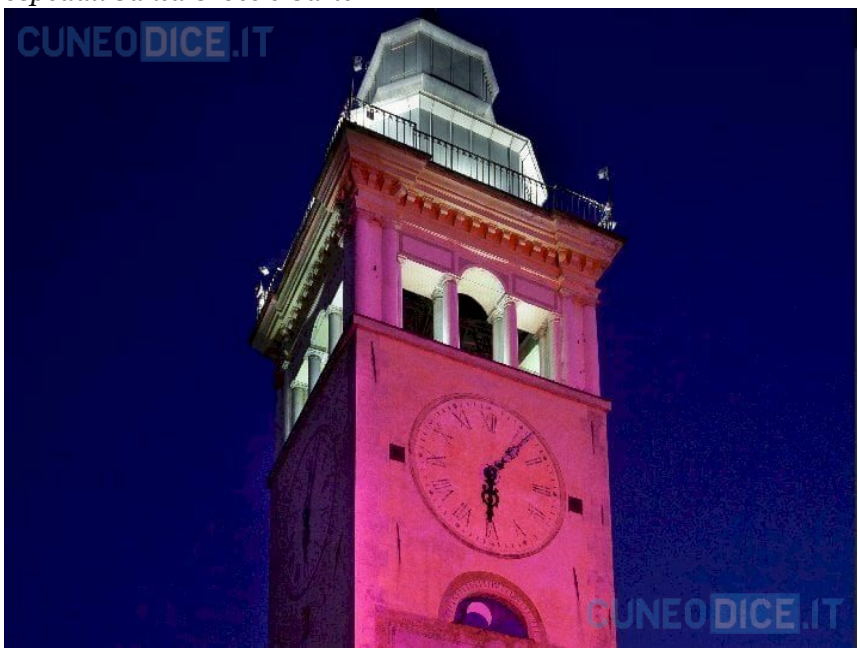

Il Comune di Cuneo ha concesso il patrocinio alle iniziative promosse dall'Azienda Ospedaliera Santa Croce e Carle di Cuneo e L.I.C.E.- Lega Italiana contro l'Epilessia, legate alla "Giornata internazionale contro l'epilessia", prevista per lunedi 10 febbraio. Nell'occasione sarà illuminata di viola la Torre Civica come supporto alla sensibilizzazione per l'iniziativa.

L'Azienda Ospedaliera di Cuneo ha promozzo un Open Day informativo dalle ore 15 alle ore 18 con accesso libero presso: Ambulatorio Neuropsichiatria Infantile per minori e genitori, II° piano Blocco C, Ospedale Carle; Ambulatorio di Neurologia per adulti, piano terra blocco C, Ospedale S. Croce.

c.s.

CUNEO

Condividi
ascolta la notizia

CERCA ARTICOLI
Cerca...
Cerca
Ricerca Avanzata

La proprietà intellettuale è riconducibile alla fonte specificata in testa alla pagina. Il ritaglio stampa è da intendersi per uso privato

LINK: https://www.gloo.it/palazzi-in-viola-per-la-giornata-internazionale-dellepilessia/

venerdì, 7 Febbraio 2025

Palazzi in viola per la Giornata internazionale dell'epilessia

Il secondo lunedì di Febbraio, dal 2016, ricorre la Giornata Internazionale dell'Epilessia, una delle patologie neurologiche maggiormente diffuse. Quest'anno la ricorrenza cade nella giornata del 10 Febbraio e, per l'occasione, è stata richiesta, in tale data, dalle ore 17.00 alla mezzanotte, la collaborazione degli Enti Pubblici per la sensibilizzazione al tema con l'illuminazione dei monumenti di colore "viola" (colore simbolo dell'epilessia). Nicoletta Foschi, medico Neurologo Epilettologa Responsabile del Centro Epilessia dell'Azienda Ospedaliero Universitaria delle Marche per la parte adulta e Carla Marini Medico Neuropsichiatria Infantile SOD Neuropsichiatria Infantile Azienda Ospedaliera Universitaria delle Marche – Ospedale Pediatrico G. Salesi, organizzano per la Lice (Lega Italiana Contro l'Epilessia) la Giornata Internazionale per l'Epilessia.

Per quanto riguarda le associazioni partecipano alle iniziative l'Amce è l'Associazione Marchigiana lotta Contro l'Epilessia che si occupa della patologia affetta dagli adulti per la Regione Marche, la cui Presidente è Gabriella Venanzi e la Fampia – Famiglie Neuropsichiatria Infanzia Adolescenza la cui presidente è Barbara Guidi. L'Epilessia è un insieme di condizioni che interessano l'1/1000 delle persone nel mondo indipendentemente

La proprietà intellettuale è riconducibile alla fonte specificata in testa alla pagina. Il ritaglio stampa è da intendersi per uso privato

da etnia e sesso.

Aderiscono all'illuminazione di viola nelle Marche:
Da Sabato 8 a Lunedì 10 Febbraio l'Ospedale di Torrette di Ancona e l'Istituto Ipsia di Corridonia. Nella giornata del 10 febbraio l'Inrca delle sedi di Ancona, Osimo e Fermo, il Consiglio regionale – Assemblea Legislative delle Marche, enumerosi comuni: 13 nella Provincia di Ancona – Ancona, Castelfidardo, Chiaravalle, Corinaldo, Jesi, Fabriano, Loreto, Osimo, Senigallia, Serra de Conti, Sirolo, Sassoferrato e Tre Castelli; 9 nella Provincia di Fermo – Fermo, Falerone, Lapedona, Monte Vidon Corrado, Monte Rinaldo, Monte Urano, Moresco, Porto San Giorgio e Porto Sant'Elpidio; 5 nella Provincia di Ascoli Piceno – Ascoli Piceno, Grottammare, Monteprandone, Offida, e San Benedetto del Tronto; 10 nella Provincia di Macerata – Macerata, Cessapalombo, Civitanova Marche, Corridonia, Fiuminata, Potenza Picena, Porto Recanati, Recanati, San Severino Marche e Urbisaglia.

7 nella Provincia di Pesaro- Urbino – Pesaro, Urbino, Carpegna, Fano, Gradara, Gabicce Mare, Mercatello sul Metauro.

Per l'occasione l'Associazione Marchigiana Lotta contro l'epilessia AMCE Odv organizza la vendita di primule e Calendari 2025 presso l'Istituto INRCA di Ancona il giorno Lunedì 10 Febbraio 2025 dalle 9.30 alle 14 e presso l'Azienda Ospedaliera Universitaria delle Marche a Torrette Martedì 11 Febbraio 2025 dalle 9.30 alle 14.

Riproduzione riservata © Copyright ANSA

Leggi su ansa.it

Tag
ANSA.IT

Selezionati per te

Influenza: Iss, nell'ultima settimana casi in calo

La proprietà intellettuale è riconducibile alla fonte specificata in testa alla pagina. Il ritaglio stampa è da intendersi per uso privato

LINK: https://www.pharmastar.it/conferenze-stampa/giornata-internazionale-per-lepilessia-554

Gestione cookie

Informativa

Utilizziamo cookie o tecnologie simili per finalità tecniche e, con il tuo consenso, anche per altre finalità come specificato nella **cookie policy**.

Puoi acconsentire all'utilizzo di tali tecnologie utilizzando il pulsante "Accetta tutti". Fino a che non sceglierai una opzione utilizzeremo solo i cookie tecnici e necessari.

RIFIUTA TUTTI ACCETTA TUTTI PERSONALIZZA

La proprietà intellettuale è riconducibile alla fonte specificata in testa alla pagina. Il ritaglio stampa è da intendersi per uso privato

La proprietà intellettuale è riconducibile alla fonte specificata in testa alla pagina. Il ritaglio stampa è da intendersi per uso privato

LINK: https://www.lattacco.it/it/societa/77-in-edicola/45144-i-protagonisti-del-giornale-di-domani-719

I protagonisti del giornale di domani

REDAZIONE / 11 FEBBRAIO 2025

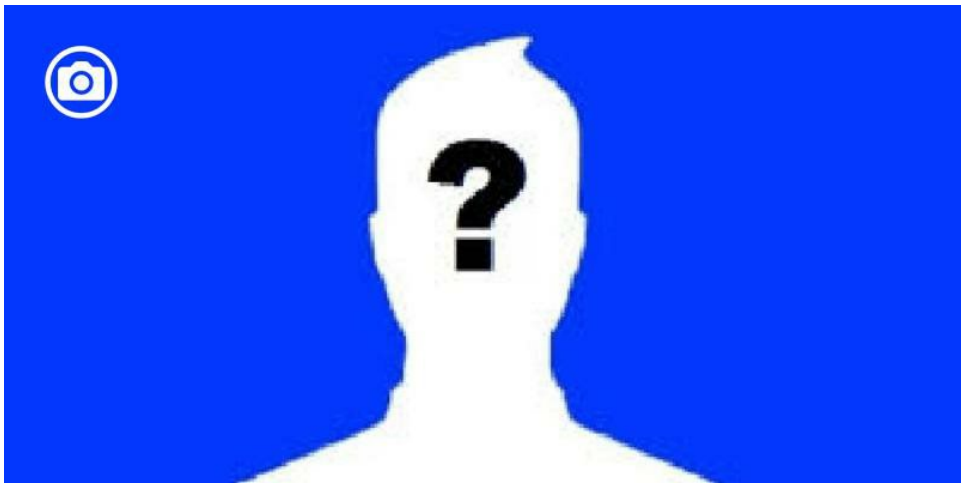

ARTICOLO SUCCESSIVO
Da allieva di Burioni a responsabile di ss di microbiologia al Policlinico, Delli Carri e la scelta di restare

CARATTERE
MEDIO
PREDEFINITO
CONDIVIDI

Tutti i nomi delle **persone**, degli **enti**, delle **associazioni**, delle **istituzioni** e degli altri **protagonisti** del giornale di domani.

Pugliapromozione
Comune di Vieste
Michele Falco
Regione Puglia
Comune di Rodi Garganico
Comune di Mattinata
Comune di San Giovanni Rotondo
Comune di Peschici
Oasi Laguna del Re
Salvatore Giannino
Parco nazionale del Gargano
Oasi Lago Salso

I PIÙ LETTI
ULTIME NOTIZIE

LA BIANCA
ASL FG | LAVORO | SANZIONI
Beccati a fare shopping dalla piattaforma Asl Foggia. Non bastano giustificazioni per evitare la sospensione

PARTITI
SAN SEVERO | COMUNE | OPPOSIZIONE
Articolo de l'Attacco finisce in Consiglio comunale San Severo: "Risposte della Sindaca non ci soddisfano"

LA NERA
MORTO | FERITI | INCIDENTE STRADALE
Gravissimo incidente stradale su strada provinciale tra Foggia e San Giovanni Rotondo: un morto e un ferito

CALCIO
FOGGIA CALCIO | CALCIOMERCATO | CAMPIONATO
Foggia Calcio, arriva l'Avellino del tandem Lescano-Patierno. Irpini all'inseguimento della serie B

CALCIO
FOGGIA CALCIO | PREMIO | ALLENATORE

La proprietà intellettuale è riconducibile alla fonte specificata in testa alla pagina. Il ritaglio stampa è da intendersi per uso privato

Palude Frattarolo
CSN onlus- Pro Natura
WWF Foggia
Ispra
Giandonato La Salandra
Giannicola De Leonardis
Antonio Di Battista
Massimo Venditti
Domenico Zuppa
Gianfilippo Mignogna
Concetta Soragnese
Francesco Di Battista
Nicola Netti
Dina Pillo
Giuseppe Pitta
Gianni Tucci
Anna Lops
Francesca Marino
Gianvito Casarella
Maria Cianci
Giuseppina Pustorino
Giuseppina Leo
Anna Nunzia Polito
Scuola statale primaria San Giovanni Bosco di Foggia
Struttura Complessa di Neuropsichiatria Infantile Policlinico di Foggia
Lega Italiana contro l'Epilessia
Michele Bisceglia
Paolo Valente
Emilio Di Pumpo
Enzo Quaranta
Lydia Colangelo
Giuseppe Pitta
Graziamaria Starace
Valeria Delli Carri Luigi Colucci
Nicola Bramante
Michele Crisetti
Renato Perrini
Dino Basile
Luigi Caroli
Giannicola de Leonardis
Tommaso Scatigna
Tonia Spina
Fabiano Amati
Antonio Tutolo
Rosa Barone
Joseph Splendido
Carmine Agostinelli
Raffaele Piemontese

ARTICOLO SUCCESSIVO
Da allieva di Burioni a responsabile di ss di microbiologia al Policlinico, Delli Carri e la scelta di restare

Va a Roberto De Zerbi il Premio nazionale Oronzo Pugliese: ex rossonero sarà a Turi il prossimo 24 marzo

BUROCRAZIA
MANFREDONIA LAVORO SOLDI
Come il cane che si morde la coda: per ricevere SFL deve frequentare corsi formazione che nessuno organizza

La proprietà intellettuale è riconducibile alla fonte specificata in testa alla pagina. Il ritaglio stampa è da intendersi per uso privato

LINK: https://ildispaccio.it/calabria/catanzaro/2025/02/09/lamministrazione-comunale-di-lamezia-terme-aderisce-alla-giornata-internazionale-dellep...

L'Amministrazione Comunale di Lamezia Terme aderisce alla Giornata Internazionale dell'Epilessia: la statua della Madonnina di Piazza Ardito si illumina di viola

09/02/2025, 19:41

Share

L'Amministrazione Comunale di Lamezia Terme aderisce alla Giornata Internazionale dell'Epilessia, che si celebrerà domani, 10 febbraio 2025, attraverso l'illuminazione in colore viola della statua della Madonnina sita in Piazza Ardito a Nicastro.

PUBBLICITÀ

L'iniziativa, promossa dall'Associazione Epilessia OdV e dalla Lega Italiana Contro l'Epilessia, ha lo scopo di sensibilizzare la cittadinanza e le istituzioni sulle problematiche legate all'epilessia, una delle patologie neurologiche più diffuse a livello mondiale, e di contrastare il pregiudizio e la discriminazione

La proprietà intellettuale è riconducibile alla fonte specificata in testa alla pagina. Il ritaglio stampa è da intendersi per uso privato

che ancora oggi colpiscono le persone affette da questa condizione e le loro famiglie.

La scelta del colore viola, simbolo internazionale della lotta contro l'epilessia, vuole rappresentare un segno tangibile di vicinanza e sostegno, nonché un invito alla riflessione e alla consapevolezza sull'importanza dell'inclusione e del supporto alle persone che convivono con questa patologia.

L'Amministrazione Comunale di Lamezia Terme, con questa adesione, ribadisce il proprio impegno a favore della salute, della sensibilizzazione sociale e della valorizzazione di iniziative di carattere solidale e inclusivo.

Share

La proprietà intellettuale è riconducibile alla fonte specificata in testa alla pagina. Il ritaglio stampa è da intendersi per uso privato

LINK: https://www.rainews.it/tgr/calabria/articoli/2025/02/giornata-internazionale-dellepilessia-i-monumenti-si-tingono-di-viola-8f8bc7fb-7923-4f1...

monumenti si tingono di viola

Su iniziativa del Grande ospedale metropolitano, specifica illuminazione per lo stesso Gom, Palazzo San Giorgio, Castello aragonese e Monumento ai Caduti

10/02/2025

Castello aragonese in viola

Il 10 febbraio ricorre la *Giornata internazionale dell'Epilessia*, condizione neurologica che interessa circa una persona su 100, dunque oltre 50 milioni in tutto il pianeta e 500-600mila italiani.

Nel contesto delle iniziative varate per promuovere la corretta conoscenza, l'inclusione e il supporto a chi soffre di questa difficile patologia, **il Grande ospedale metropolitano** di Reggio Calabria ha fissato alcune iniziative in due diverse giornate.

Oggi, 10 febbraio, proprio **il Gom s'illuminerà di viola insieme ad alcuni monumenti e palazzi-simbolo della città**, dal Castello aragonese a Palazzo San Giorgio fino al Monumento ai Caduti.
Il 14 febbraio, invece, dalle 9 alle 13 i cittadini potranno effettuare **visite gratuite al Centro regionale Epilessie del Gom,** confrontarsi con un panel d'esperti e ricevere materiale informativo predisposto dalla Lice (Lega italiana contro l'epilessia).

Tag Giornata internazionale dell'epilessia Reggio Calabria

La proprietà intellettuale è riconducibile alla fonte specificata in testa alla pagina. Il ritaglio stampa è da intendersi per uso privato

LINK: https://www.ilgiornaleditalia.it/video/cronaca/681459/epilessia-al-via-campagna-di-sensibilizzazione-di-fondazione-lice.html

Epilessia, al via campagna di sensibilizzazione di Fondazione LICE

"Siediti, ascolta e comprendi". Battiti d'ali, panchine e cambiamento

10 Febbraio 2025

Milano, 10 feb. (askanews) - "Siediti, ascolta e comprendi. Un battito d'ali per un grande cambiamento": è questa la nuova campagna di disease awareness 2025 di Fondazione LICE presentata in occasione della Giornata disegnata da Chris Bangle e realizzata per LICE da Big Bench Community Project, dove sedersi per ascoltare e comprendere, mettendo al centro la persona con epilessia; il volo di farfalle, a simboleggiare il butterfly effect, ossia le "infinitesime variazioni nelle condizioni iniziali che producono variazioni grandi e crescenti": questi gli elementi principali della nuova campagna di Fondazione LICE che ha l'obiettivo di diffondere una corretta conoscenza delle epilessie e favorire, quindi l'abbattimento dello stigma che tuttora circonda le persone che ne sono colpite e i loro familiari e caregiver.

"È fondamentale promuovere la consapevolezza e l'inclusione, garantendo che chi soffre di epilessia riceva il supporto e le cure necessarie per vivere una vita piena e dignitosa", ha detto il senatore Ignazio Zullo, impegnato a portare i bisogni dei pazienti all'attenzione della politica.

Per Fondazione LICE e per il suo presidente Oriano Mecarelli l'obiettivo della campagna è far conoscere le problematiche psico-sociali correlate all'epilessia attraverso il linguaggio universale dell'arte, per sensibilizzare il pubblico sulla condizione delle persone che ne soffrono".

La Fondazione ha inoltre promosso diverse iniziative di sensibilizzazione, dall'illuminazione di edifici pubblici come il Colosseo fino a un contest nazionale per studenti invitati a creare elaborati artistici sul tema dell'epilessia, utilizzando come fil rouge simbolico la panchina e la farfalla viola.

Seguici su

La proprietà intellettuale è riconducibile alla fonte specificata in testa alla pagina. Il ritaglio stampa è da intendersi per uso privato

Il Giornale d'Italia è anche su **Whatsapp**. Clicca qui per iscriversi al canale e rimanere sempre aggiornati.

Tags: video cro

La proprietà intellettuale è riconducibile alla fonte specificata in testa alla pagina. Il ritaglio stampa è da intendersi per uso privato

LINK: https://mantovauno.it/salute/giornata-dellepilessia-mecarelli-fondazione-lice-liste-dattesa-ancora-lunghissime/

mantova UNO
LUNEDÌ, 10 FEBBRAIO 2025

Salute

Giornata dell'epilessia, Mecarelli (Fondazione Lice): 'Liste d'attesa ancora lunghissime'

8 Febbraio 2025

(Adnkronos) – Le liste d'attesa "riguardano anche l'epilessia e sono lunghissime. C'è stato il pensionamento di molti specialisti negli ultimi anni, me compreso, che non sono stati rimpiazzati. Così oggi i colleghi rimasti nei centri pubblici si ritrovano con un bacino di pazienti cronici molto grande. Parliamo di persone

La proprietà intellettuale è riconducibile alla fonte specificata in testa alla pagina. Il ritaglio stampa è da intendersi per uso privato

che devono essere seguite e devono fare l'elettroencefologramma ma tra un appuntamento e l'altro può passare anche un anno, un situazione non omogenea in tutta Italia perché ci sono regioni che hanno tempi migliori – Emilia Romagna, Lombardia e la Toscana – ma poi c'è tutto il problema del Sud dove l'organizzazione è piena di deficit e si è costretti alla migrazione. A pagarne le spese sono i bambini e le loro famiglie che devono rivolgersi ai centri del Centro Nord, come il Bambino Gesù di Roma, il Meyer di Firenze, il Gaslini di Genova o il Besta di Milano". A fare il punto con l'Adnkronos Salute è Oriano Mecarelli, presidente Fondazione Lice (Lega italiana contro l'epilessia), in vista della Giornata internazionale per l'epilessia il 10 febbraio. Lice e Fondazione Lice organizzazione lunedì una conferenza stampa a Roma a Palazzo Baldassini.

L'epilessia è una delle malattie neurologiche più diffuse, per questo l'Organizzazione mondiale della sanità ha riconosciuto l'epilessia come malattia sociale. Si stima che nei Paesi industrializzati interessi circa 1 persona su 100: in Italia soffrono di epilessia circa 600mila persone, ben 6 milioni in Europa. Nei Paesi a reddito elevato, l'incidenza dell'epilessia presenta due picchi, rispettivamente nei primi anni di vita e dopo i 75 anni. "Uno dei problemi che dobbiamo affrontare – aggiunge Mecarelli – è legato alla transizione di tutti i piccoli pazienti che crescendo dovrebbero abbandonare i centri pediatrici per quelli per gli adulti ma ci sono difficoltà. Questo insieme alla distribuzione delle strutture sul territorio, che devono essere dotate del personale adeguato e specializzato, e al dover sfruttare meglio la telemedicina, sono le maggiori priorità che abbiamo

La Lice e la Fondazione Lice da sempre si battono contro lo stigma della malattia. "Fino a 20 anni l'epilessia non veniva citata da nessuna parte – ricorda il professore – dal 2000 in poi anche a quello che facciamo noi per le campagne di comunicazione è cambiato qualcosa e se ne parla di più sui media e anche online. Ma lo stigma non è stato abbattuto – rimarca – la diagnosi di epilessia spaventa e quasi mai chi la riceve ha le informazioni giuste e la legge non tutela obiettivamente tutti i diritti delle persone con epilessia. Alcuni la nascondono per poter lavorare, conosco anche chirurghi che ne soffrono, ma ci sono tante forme di epilessia e se si hanno quelle resistenti ai farmaci – che sono più di un terzo – la vita si complica. Ci sono problemi per l'inserimento scolastico e lavorativo".

"Serve un maggior impegno delle istituzioni: ancora è fermo alla X Commissione del Senato il disegno di legge sull'epilessia. Spero che si possa accelerare su questo fronte", conclude Mecarelli.

(Adnkronos)

Articolo Precedente
Simona Guatieri, la separazione da Keita Baldé a Verissimo: "Mi ha tradita con Wanda Nara"

Articolo successivo
Suzzara, seconda intensa giornata di Nebbia Gialla: sold out in tutti gli eventi

ARTICOLI CORRELATI DALLO STESSO AUTORE

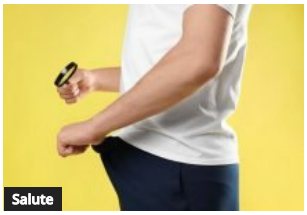
Salute
Crescono sifilide e gonorrea tra giovani Ue, +13% e +31% nel 2023

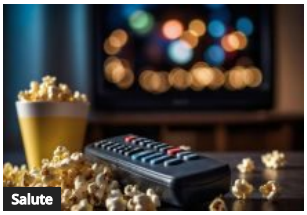
Salute
Sanremo, italiani pronti a maratona Tv, sì e no a tavola per resistere fino a tarda notte

Salute
Sanremo, dieta salva-voce: "Zenzero, agrumi e kiwi, no caffè e bevande gassate"

VISUALIZZA IL METEO COMPLETO

La proprietà intellettuale è riconducibile alla fonte specificata in testa alla pagina. Il ritaglio stampa è da intendersi per uso privato

LINK: https://www1.saturnonotizie.it/news/read/198081/san-donato.html

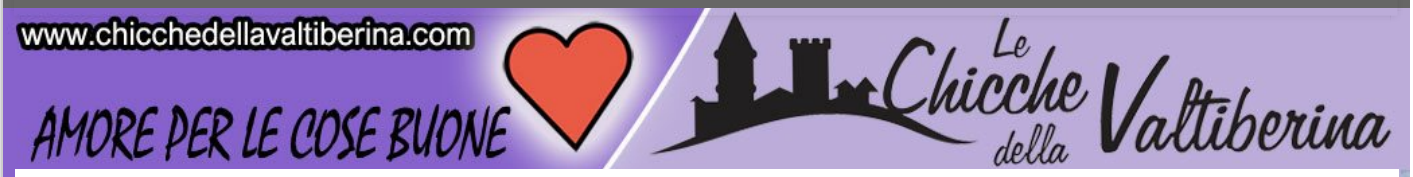

SATURNO NOTIZIE
Lunedì 10 Febbraio 2025 - Aggiornato alle 16:52:21

NOTIZIE LOCALI Altre notizie

Giornata Internazionale dell'Epilessia, San Donato si illumina di viola

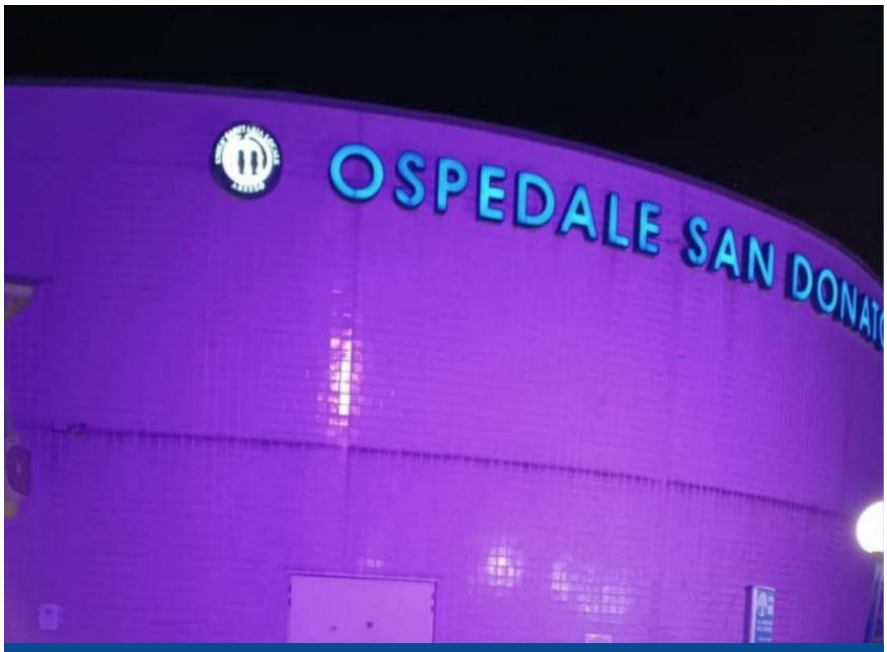

Da mercoledì a sabato una mostra sarà allestita nella hall dell'ospedale di Arezzo

Print PDF Email

Una mostra fotografica per ricordare la Giornata Internazionale dell'Epilessia, che si celebra, il 10 febbraio. Ad Arezzo la mostra sarà allestita all'interno della hall dell'Ospedale San Donato con l'esposizione dei disegni realizzati da studentesse e studenti dell'Istituto Comprensivo Francesco Severi, dal titolo "Nel mondo di Van Gogh: tra colore ed oscurità" incentrata sul tema dell'epilessia, dello stigma e la rivincita. La mostra aprirà mercoledì prossimo,

La proprietà intellettuale è riconducibile alla fonte specificata in testa alla pagina. Il ritaglio stampa è da intendersi per uso privato

12 febbraio alle 10, e rimarrà aperta fino a sabato 15 febbraio.

Contestualmente alla mostra sarà allestito un punto informativo con consegna di materiale divulgativo e raccolta fondi per la Fondazione LICE e l'Associazione "Arezzo per l'Epilessia odv", da impiegare per le numerose iniziative di formazione nel territorio aretino.

«La giornata internazionale – spiega la **dr.ssa Rosita Galli, Neurologa della UOC Neurologia dell'ospedale di Arezzo** - è l'occasione per sanitari, pazienti, associazioni, istituzioni e cittadini tutti, per riflettere su una realtà che riguarda direttamente circa 500.000 persone in Italia e poco meno di 36.000 persone in Toscana. La giornata rappresenta il momento per promuovere una corretta informazione, sensibilizzando l'opinione pubblica riguardo la malattia con l'obiettivo di affrontare e superare discriminazioni sociali, pregiudizi e ignoranze».

La dr.ssa Rosita Galli è anche coordinatrice della società scientifica LICE (Lega Italiana Contro l'Epilessia) per Toscana, Marche e Umbria.

«Anche il Centro Epilessia della U.O. Neurologia di Arezzo, diretta dal dr. Piero Coleschi – spiega la **dr.ssa Rosita Galli** - svolge un ruolo di primo ordine sia nel sostegno dei pazienti e dei loro familiari, che nella divulgazione scientifica e culturale sulle questioni legate alla malattia. Come struttura partecipiamo costantemente alle iniziative sul territorio aretino, in collaborazione con "Arezzo per l'Epilessia odv", per promuovere iniziative di informazione ai cittadini, la formazione nelle scuole per insegnanti e studenti, il sostegno dei pazienti e delle loro famiglie durante il percorso di malattia, la promozione della salute la corretta divulgazione culturale finalizzata alla lotta contro lo stigma».

L'edizione 2025 della Giornata internazionale dell'Epilessia ad Arezzo avrà come tema principale l'arte nelle sue diverse sfaccettature. «Arte figurativa dove la cupezza, portata dalla sofferenza della malattia – prosegue la **dr.ssa Galli** – si combina con la luminosità e i colori, come espressione del riscatto e dell'amore delle persone che ci circondano. In questo contesto il teatro diventa mezzo comunicativo complesso e completo e atto catartico per chi sente il peso della sofferenza».

Le iniziative vedono impegnate le dottoresse del Centro Epilessia, Rosita Galli (Coordinatrice della Macroarea LICE Toscana - Umbria – Marche), Martina Guadagni e Daniela Marino (Consigliera LICE per la Toscana), e la storica presidentessa e fondatrice dell'Associazione "Arezzo per l'Epilessia odv", la dr.ssa Natalia Banelli.

La Giornata dell'epilessia vedrà un secondo appuntamento il prossimo 13 marzo, presso il Teatro Mecenate di Arezzo dove si svolgerà un evento nato dalla collaborazione tra il Centro Epilessia di Arezzo, l'Associazione "Arezzo per l'Epilessia odv", l'Istituto Comprensivo Francesco Severi e la Libera Accademia del Teatro di Arezzo. L'evento vedrà una prima parte divulgativa, con due interventi sull'epilessia in età pediatrica e su cosa è l'epilessia, a cui seguiranno alcune rappresentazioni teatrali di giovani attori della Libera Accademia e la lettura di alcuni brani tratti dal libro "A volte non abito qui". Fra gli interventi del 13 marzo quello del dr. Oriano Mecarelli, Presidente della Fondazione LICE e quelli dei medici specialisti che risponderanno alle domande delle persone presenti. Intanto stasera saranno illuminati di viola alcuni monumenti e le facciate di numerosi municipi della provincia di Arezzo. Fra gli edifici anche l'Ospedale San Donato.

Redazione
© Riproduzione riservata
10/02/2025 15:23:31

Le 10 notizie più lette negli ultimi 30 giorni

NOTIZIE LOCALI *Cronaca*
Furti nelle abitazioni: è allarme rosso in tutta la regione Umbria

NOTIZIE LOCALI *Cronaca*
Sansepolcro, colpo in falegnameria: ladri in fuga con decine di attrezzi e il furgone

NOTIZIE LOCALI *Cronaca*
San Giustino: accoltella il fratello dopo una furiosa lite

NOTIZIE LOCALI *Cronaca*
Arrestato a San Giustino un professore di matematica per spaccio di droga

NOTIZIE LOCALI *Eventi*
Si ritrovano per festeggiare i 70 anni ex compagni di scuola di Lama a San Giustino

NOTIZIE LOCALI *Comunicati*
Lavori in corso per la realizzazione della ciclopista Sansepolcro-Anghiari-Monterchi

NOTIZIE LOCALI *Cronaca*
Villetta divorata dalle fiamme: proprietario finisce in ospedale

NOTIZIE LOCALI *Attualità*
La biturgense Alessia Uccellini impegnata nello spazio food di Casa Sanremo

NOTIZIE LOCALI *Cronaca*
Città di Castello, si sgancia una lastra d'acciaio e colpisce un operaio di 36 anni

NOTIZIE LOCALI *Cronaca*
Sansepolcro, malviventi sorpresi a rubare minacciano coniugi con il piede di porco

Le 6 notizie SPORT più lette

La proprietà intellettuale è riconducibile alla fonte specificata in testa alla pagina. Il ritaglio stampa è da intendersi per uso privato

LINK: https://canaledieci.it/2025/02/08/giornata-dellepilessia-mecarelli-fondazione-lice-liste-dattesa-ancora-lunghissime/

Giornata dell'epilessia, Mecarelli (Fondazione Lice): 'Liste d'attesa ancora lunghissime'

Di **Adnkronos** - sabato 8 Febbraio, 2025

I più recenti

"Papà vieni a spaccare la faccia al prof", la telefonata dello...
sabato 8 Febbraio, 2025

Spionaggio, Crosetto: "Non c'è guerra in corso tra corpi dello Stato"
sabato 8 Febbraio, 2025

Simona Guatieri, la separazione da Keita Baldé a Verissimo: "Mi ha...
sabato 8 Febbraio, 2025

Sanremo 2025, Barillari: "Foto che vale di più? Se esiste, quella...
sabato 8 Febbraio, 2025

Il vigilante indagato: "Sono addolorato per la morte del rapinatore"
sabato 8 Febbraio, 2025

Sei Nazioni, Italia-Galles 22-15: impresa azzurra e

La proprietà intellettuale è riconducibile alla fonte specificata in testa alla pagina. Il ritaglio stampa è da intendersi per uso privato

vittoria
sabato 8 Febbraio, 2025

(Adnkronos) – Le liste d'attesa "riguardano anche l'epilessia e sono lunghissime. C'è stato il pensionamento di molti specialisti negli ultimi anni, me compreso, che non sono stati rimpiazzati. Così oggi i colleghi rimasti nei centri pubblici si ritrovano con un bacino di pazienti cronici molto grande. Parliamo di persone che devono essere seguite e devono fare l'elettroencefologramma ma tra un appuntamento e l'altro può passare anche un anno, un situazione non omogenea in tutta Italia perché ci sono regioni che hanno tempi migliori – Emilia Romagna, Lombardia e la Toscana – ma poi c'è tutto il problema del Sud dove l'organizzazione è piena di deficit e si è costretti alla migrazione. A pagarne le spese sono i bambini e le loro famiglie che devono rivolgersi ai centri del Centro Nord, come il Bambino Gesù di Roma, il Meyer di Firenze, il Gaslini di Genova o il Besta di Milano". A fare il punto con l'Adnkronos Salute è Oriano Mecarelli, presidente Fondazione Lice (Lega italiana contro l'epilessia), in vista della Giornata internazionale per l'epilessia il 10 febbraio. Lice e Fondazione Lice organizzazione lunedì una conferenza stampa a Roma a Palazzo Baldassini. L'epilessia è una delle malattie neurologiche più diffuse, per questo l'Organizzazione mondiale della sanità ha riconosciuto l'epilessia come malattia sociale. Si stima che nei Paesi industrializzati interessi circa 1 persona su 100: in Italia soffrono di epilessia circa 600mila persone, ben 6 milioni in Europa. Nei Paesi a reddito elevato, l'incidenza dell'epilessia presenta due picchi, rispettivamente nei primi anni di vita e dopo i 75 anni. "Uno dei problemi che dobbiamo affrontare – aggiunge Mecarelli – è legato alla transizione di tutti i piccoli pazienti che crescendo dovrebbero abbandonare i centri pediatrici per quelli per gli adulti ma ci sono difficoltà. Questo insieme alla distribuzione delle strutture sul territorio, che devono essere dotate del personale adeguato e specializzato, e al dover sfruttare meglio la telemedicina, sono le maggiori priorità che abbiamo

La Lice e la Fondazione Lice da sempre si battono contro lo stigma della malattia. "Fino a 20 anni l'epilessia non veniva citata da nessuna parte – ricorda il professore – dal 2000 in poi anche a quello che facciamo noi per le campagne di comunicazione è cambiato qualcosa e se ne parla di più sui media e anche online. Ma lo stigma non è stato abbattuto – rimarca – la diagnosi di epilessia spaventa e quasi mai chi la riceve ha le informazioni giuste e la legge non tutela obiettivamente tutti i diritti delle persone con epilessia. Alcuni la nascondono per poter lavorare, conosco anche chirurghi che ne soffrono, ma ci sono tante forme di epilessia e se si hanno quelle resistenti ai farmaci – che sono più di un terzo – la vita si complica. Ci sono problemi per l'inserimento scolastico e lavorativo". "Serve un maggior impegno delle istituzioni: ancora è fermo alla X Commissione del Senato il disegno di legge sull'epilessia. Spero che si possa accelerare su questo fronte", conclude Mecarelli. —cronacawebinfo@adnkronos.com (Web Info)

La proprietà intellettuale è riconducibile alla fonte specificata in testa alla pagina. Il ritaglio stampa è da intendersi per uso privato

citynews
BARITODAY

LINK: https://www.baritoday.it/attualita/eventi-bari-giornata-internazionale-epilessia.html

Venerdì, 7 Febbraio 2025

Molto nuvoloso o coperto

Accedi

INIZIATIVE IN PROGRAMMA

L'arte contro il pregiudizio sulla malattia: a Bari eventi e spettacoli per la giornata internazionale dell'epilessia

Il Comune ha predisposto una serie di iniziative: il fulcro del programma sarà dalla manifestazione che si svolgerà domenica 9 febbraio presso gli spazi dell'ex Mercato del Pesce. In questi giorni, inoltre, i monumenti cittadini saranno illuminati con luce viola

Redazione

07 febbraio 2025 16:09

Un momento della conferenza di presentazione degli eventi previsti a Bari in occasione della giornata internazionale dell'epilessia

La proprietà intellettuale è riconducibile alla fonte specificata in testa alla pagina. Il ritaglio stampa è da intendersi per uso privato

citynews
BARITODAY

Al centro del programma, l'evento intitolato 'Siediti, ascolta e comprendi. Un battito d'ali per un grande cambiamento', promosso da Lice (Lega italiana contro l'epilessia) e Aice (Associazione italiana contro l'epilessia), con il supporto della commissione consiliare Pari opportunità e il patrocinio del Comune di Bari, che si svolgerà domenica 9 febbraio, dalle 9.30 alle ore 13, negli spazi dell'ex Mercato del Pesce, in piazza del Ferrarese. Si è svolta questa mattina, nella sala giunta di Palazzo di Città, la conferenza sulle iniziative previste in città in occasione della Giornata internazionale dell'epilessia, voluta dall'Organizzazione Mondiale della Sanità, che quest'anno si svolge in tutto il mondo il 10 febbraio.

Come commissione consiliare Pari Opportunità siamo felici di collaborare con Aice e Lice per realizzare, in occasione della Giornata internazionale dell'epilessia, questo programma di eventi che mettono al centro l'inclusione e i diritti delle persone, come tutte le azioni che portiamo avanti e che sosteniamo come commissione - ha affermato la presidente della commissione consiliare Pari opportunità, Angela Perna - Ringrazio, quindi, le associazioni, le altre istituzioni coinvolte e tutte le persone che saranno protagoniste di questi appuntamenti. I messaggi che verranno lanciati, attraverso tutte le iniziative previste, saranno importanti per fare informazione e sensibilizzazione sull'epilessia e per contrastare ogni forma di pregiudizio e di stigma. Continueremo a essere concretamente al fianco delle persone che vivono questa patologia e delle loro famiglie".

"Essere qui oggi, per me, è stato importante, innanzitutto per ascoltare le testimonianze delle associazioni dei medici e delle famiglie a proposito delle sfide che ogni giorno affrontano le persone con epilessia e della necessità di avere risposte chiare, anche a livello normativo - ha dichiarato la presidente del Municipio I, Annamaria Ferretti - Le campagne di informazione e sensibilizzazione che realizzeremo in questi giorni sono importanti, ma, come è stato ricordato anche oggi, bisogna andare oltre, con azioni concrete, ed è questa la nostra intenzione, come Municipi, partendo proprio dalle condizioni di fragilità di ogni tipo, nell'ottica di un autentico welfare di prossimità".

"Come istituzioni, a tutti i livelli, abbiamo il dovere di essere al fianco di chi vive ogni condizione di fragilità e ogni forma di patologia - ha proseguito la presidente del Municipio II, Alessandra Lopez - Le testimonianze delle associazioni delle famiglie e dei medici ci dicono che, per quanto riguarda l'epilessia, la medicina ha compiuto grandi passi in avanti in questi anni. Allo stesso tempo, però, molto c'è ancora da fare per sostenere i diritti delle persone affette da epilessia, per scongiurare inaccettabili discriminazioni e favorire una migliore qualità della vita, a tutti i livelli. Continueremo a essere concretamente vicini a queste persone e alle loro famiglie: con gesti semplici, ma importanti, come le iniziative di sensibilizzazione che verranno realizzate in questi giorni e, ancor di più, sostenendo il loro impegno per arrivare all'adozione di strumenti normativi che siano davvero in grado di tutelare le loro esigenze".

"L'importanza degli eventi che ogni anno realizziamo in occasione della Giornata internazionale dell'epilessia risiede soprattutto nella possibilità, che abbiamo grazie a queste azioni, di rinnovare il nostro messaggio contro ogni forma di stigma ancora presente nella nostra società quando si parla di questa patologia - ha affermato il dirigente medico di I livello presso il Centro Epilessia ed Eeg Età Evolutiva dell'Ospedale San Paolo di Bari e coordinatore regionale Lice, Vittorio Sciruicchio - Quest'anno, nelle iniziative in programma a Bari, con la collaborazione della commissione consiliare Pari opportunità e il patrocinio del Comune di Bari, questi messaggi saranno lanciati soprattutto attraverso l'arte, uno degli strumenti di comunicazione più potenti ed efficaci. L'evento principale, che domenica 9 febbraio sarà ospitato negli spazi dell'ex Mercato del Pesce, avrà al centro il battito d'ali delle farfalle, a simboleggiare proprio l'effetto farfalla, la possibilità, cioè, di produrre effetti importanti anche a distanza con ogni singolo gesto; i nostri eventi di questi giorni rappresenteranno, quindi, un battito d'ali che ha l'obiettivo di coinvolgere il più possibile, nel corso del tempo, tutte le istituzioni e la cittadinanza, al fianco dei medici, delle famiglie e di tutte le associazioni, per fare informazione e contrastare ogni discriminazione in tema di epilessia".

"Come Ospedale Pediatrico Giovanni XXIII siamo felici di essere parte di questo programma di iniziative, che ci vedranno inaugurare una panchina viola, colore simbolo della Giornata internazionale dell'epilessia, presso il giardino antistante l'ospedale - ha proseguito il direttore dell'Unità Operativa di Neurologia dell'Ospedale Pediatrico 'Giovanni XXIII' e consigliere regionale Lice Puglia- Basilicata, Pasquale Conti - Noi siamo impegnati ogni giorno non solo negli aspetti di cura, ma anche in quelli di informazione a favore delle famiglie dei pazienti più piccoli. Un aspetto cruciale, a questo proposito, è quello legato alla vita scolastica di questi bambini e alla corretta gestione, in sicurezza, dei possibili episodi epilettici. A questo proposito, è importante - e le campagne di sensibilizzazione ci aiutano molto in questo senso - diffondere informazioni corrette, distinguendo problematiche reali da stereotipi invece ancora troppo diffusi. In certi casi, infatti, nell'ambito scolastico si assiste ancora a diffidenze che, come medici, siamo impegnati a contrastare, rassicurando sulla compatibilità di questa patologia con la frequenza scolastica, fondamentale per la vita di ogni bambino".

"L'epilessia è una delle patologie neurologiche croniche più frequenti: colpisce una persona su cento, quindi tutti voi conoscete una persona portatrice di epilessia, ma spesso non lo sapete, perché questa condizione, in numerosi casi, non appare - ha proseguito la responsabile del centro epilessia Uoc neurofisiopatologia del Policlinico di Bari e della commissione farmaco Lice, Angela La Neve - Oggi abbiamo a disposizione farmaci innovativi che aiutano a migliorare molto la qualità della vita delle persone con epilessia, strumenti diagnostici molto più precisi e terapie adatte a ogni tipo di sindrome epilettica: eppure, nonostante ciò, non riusciamo ancora a superare lo stigma e le discriminazioni di cui sono oggetto queste persone. È ora di compiere, finalmente, un passo in avanti, superando tutti gli stereotipi, per essere concretamente al

La proprietà intellettuale è riconducibile alla fonte specificata in testa alla pagina. Il ritaglio stampa è da intendersi per uso privato

citynews
BARITODAY

fianco delle persone con epilessia, nelle loro diverse esigenze, sostenendo il più possibile i loro diritti".

“Anche quest’anno, in occasione della Giornata internazionale dell’epilessia, torniamo a rilanciare l’attenzione su questi temi, per diffondere informazioni corrette e sensibilizzare la cittadinanza - ha concluso il presidente regionale di Aice Puglia, Carlo Dipinto - I progressi a livello medico ci confortano, ma c’è ancora molto lavoro da svolgere a livello sociale. Una persona con epilessia si trova ad affrontare, infatti, nel corso della sua vita, problematiche legate alla diagnosi precoce, alla disponibilità dei farmaci e alla loro somministrazione, all’inserimento scolastico - spesso dovendo vincere molte diffidenze - e poi all’inclusione lavorativa. Come Aice ci battiamo ormai da quattro legislature per giungere all’approvazione di una legge nazionale in grado di dare all’epilessia un quadro normativo certo. Sono stati compiuti passi in avanti sulla proposta di legge bipartisan attualmente in discussione, ma mancano ancora alcuni passaggi decisivi. Rinnovo, quindi, il mio appello, a tutti i parlamentari del nostro territorio, di ogni colore politico, per sostenere il percorso di questa legge e arrivare, finalmente, alla sua approvazione definitiva nel corso del 2025: solo così, infatti, riusciremo a migliorare davvero, come richiede anche l’Organizzazione Mondiale della Sanità, la qualità della vita delle 500 mila persone, due milioni se consideriamo le loro famiglie, che nel nostro Paese affrontano questa patologia".

Il programma degli eventi previsti a Bari

L’iniziativa 'Siediti, ascolta e comprendi. Un battito d'ali per un grande cambiamento', che si svolgerà, con ingresso libero, dalle ore 9.30 alle ore 13 di domenica 9 febbraio presso gli spazi dell’ex Mercato del Pesce, in piazza del Ferrarese, riprende il titolo della campagna nazionale promossa quest’anno da Lice.

L’evento coniugherà arte, sensibilizzazione e solidarietà, per combattere ogni stigma e pregiudizio sull’epilessia, attraverso il contributo di artisti locali e dando spazio all’espressione artistica delle persone con epilessia, a partire da quelle più giovani. Al centro dei momenti artistici che animeranno l’evento ci sarà il simbolo della farfalla, a richiamare il 'butterfly effect': l’idea che anche un piccolo gesto, paragonabile proprio al battito di una farfalla, possa innescare grandi cambiamenti, anche a distanza.

Nel corso della mattinata si svolgerà lo spettacolo di burattini 'Emi, sfero e il segreto della farfalla', a cura di Marco Del Bene. Saranno prodotte opere d’arte, con il contributo degli artisti Vito Ladisa e Fabio Triggiani, che verranno poi esposte in successive installazioni; ci sarà, poi, spazio per momenti dedicati agli origami e alla pittura, a cura di Marialena Redona, che richiameranno il volo delle farfalle, con protagonisti bambini e ragazzi, e i visitatori saranno accolti dalle note della band barese Swing 31.

L’iniziativa prevede, inoltre, l’intervento dei rappresentanti di Aice (Associazione italiana contro l’epilessia), a riportare il punto di vista delle persone affette da epilessia e delle loro famiglie, e uno spazio di incontro con la presenza dei neurologi di Lice, che saranno a disposizione dei cittadini interessati per ascoltare le loro richieste di informazioni e dialogare sulle varie tematiche che riguardano questa patologia.

In questi giorni, poi, molti monumenti in varie città d’Italia si illumineranno di viola, colore simbolo della Giornata internazionale dell’epilessia: l’8, il 9 e il 10 febbraio, la Città di Bari, su invito di Aice e Lice, aderisce alle campagne di sensibilizzazione previste in tutto il territorio nazionale illuminando di viola la fontana monumentale di piazza Moro, nel Municipio I, e la fontana di piazza Giulio Cesare, nei pressi del Policlinico, nel Municipio II.

Lunedì 10 febbraio, alle ore 12, alla presenza della presidente della commissione consiliare Pari opportunità Angela Perna e della presidente del Municipio II Alessandra Lopez, sarà inaugurata una panchina viola installata presso il giardino dell’Ospedale Pediatrico 'Giovanni XXIII'.

© Riproduzione riservata

Si parla di **Giornata Internazionale dell'Epilessia**, **Alessandra Lopez**

I più letti

La proprietà intellettuale è riconducibile alla fonte specificata in testa alla pagina. Il ritaglio stampa è da intendersi per uso privato

LINK: https://laguida.it/2025/02/06/cuneo-torre-civica-illuminata-di-viola/

- ODONTOIATRIA PER TUTTA LA FAMIGLIA
NIC COR

AUTO NUOVE VEICOLI COMMERCIALI KM ZERO E USATO MULTIMARCHE Borgo San Dalmazzo

La Guida.it
l'informazione quotidiana in Cuneo e provincia
Giovedì 6 febbraio 2025

VENDITA CARTA DA PARATI PAVIMENTI PREFINITI - BRICOLAGE PRODOTTI PER LA PULIZIA

Cuneo, torre civica illuminata di viola

In occasione della Giornata Internazionale per l'Epilessia accessi liberi agli ambulatori di Neuropsichiatria Infantile e Neurologia

Cuneo

di **Redazione** - Giovedì 6 febbraio 2025

In occasione della Giornata Internazionale per l'Epilessia, lunedì 10 febbraio, la Torre Civica di Cuneo sarà illuminata di viola come supporto alla sensibilizzazione alle iniziative promosse dall'Azienda Ospedaliera Santa Croce e Carle di Cuneo e L.I.C.E. – Lega Italiana conto l'Epilessia. Lunedì 10 dalle 15 alle 18 gli ambulatori di Neuropsichiatria Infantile (II piano, blocco C – Ospedale Carle) e di Neurologia per adulti (piano terra, blocco C – Ospedale S. Croce) saranno aperti con accesso libero.

CATEGORIE #Cuneo #Sanità
TEMI #Cuneo #giornata per l'epilessia #Sanità

grandArte

LIBRO

A Cuneo si parla del Disturbo da deficit di attenzione

di REDAZIONE

VIABILITÀ

Neve in arrivo anche nel cuneese, attenzione a pneumatici e divieti

di FABRIZIO BRIGNONE

Un piccolo gesto, un grande impatto.

La proprietà intellettuale è riconducibile alla fonte specificata in testa alla pagina. Il ritaglio stampa è da intendersi per uso privato

LINK: https://www.aboutpharma.com/scienza-ricerca/giornata-internazionale-per-lepilessia-i-problemi-restano-laccesso-ai-farmaci-e-laggiornamento-d...

ornata Internazionale per l'epilessia: i problemi restano l'accesso ai farmaci e l'aggiornamento dei Lea

oblicato il: 10 Febbraio 2025
lazione AboutPharma

so ai farmaci e aggiornamento dei Livelli essenziali di accesso (Lea). Sono queste le priorità da portare avanti per le persone con epilessia sottolineato da **Laura Tassi**, past president Lice (Lega Italiana Contro l'Epilessia), a margine della conferenza stampa di presentazione della agna "Siediti, ascolta e comprendi. Un battito d'ali per un grande cambiamento", organizzata a Roma in occasione della Giornata azionale per l'epilessia.

problema dell'accesso ai farmaci

-70% di chi soffre di epilessia è sensibile alla terapia farmacologica, un 30-35% invece è farmacoresistente, le crisi quindi rimangono mente" spiega la neurologa. "Dal punto di vista della ricerca, fortunatamente, il riconoscimento del ruolo della genetica sta facendo passi , perché moltissime delle patologie, soprattutto quelle più gravi, hanno una causa genetica ma per i pazienti, il problema principale rimane sso ai farmaci".

ovare nuovi farmaci

cessità è quindi, da una parte trovare nuovi farmaci che possano dare meno effetti collaterali rispetto a quelli del passato, ma anche individuare ci orfani o già impiegati per altre indicazioni che possono portare beneficio alle tante e diverse forme di epilessia. Come la fenfluramina, ata in passato per dimagrire, ora diventata un farmaco efficace nella sindrome di Dravet, "che sta aiutato quei pazienti che avevano moltissime numerosi accessi in pronto soccorso" rimarca Tassi.

giornare i Lea

ltra è importante facilitare l'accesso alle terapie già disponibili. Il problema infatti, come fa notare ancora Tassi è che i nuovi farmaci sono amente costosi e perciò sono distribuiti con attenzione; inoltre essendo la sanità regionale non sempre l'accesso alle cure è uguale per tutti in uogo d'Italia. "Quello che possiamo fare è agevolare il percorso delle persone con epilessia verso quelli che sono i centri specializzati. Alle ioni chiediamo un aggiornamento dei Lea, cioè i livelli assistenziali minimi. Per esempio – spiega- nell'epilessia la risonanza magnetica non è ".

iniziative istituzionali

esto momento ci sono sei disegni di legge portati avanti dal senatore **Ignazio Zullo**, membro della 10ª Commissione permanente (Affari i, sanità, lavoro pubblico e privato, previdenza sociale, presso la quale in particolare è in discussione il Disegno Di Legge sulla tutela dei diritti

La proprietà intellettuale è riconducibile alla fonte specificata in testa alla pagina. Il ritaglio stampa è da intendersi per uso privato

Persone con Epilessia ndr)" continua Tassi. "Non c'è un disegno di legge perfetto, ma potrebbero portare ai nostri pazienti un accudimento in e per esempio ho un'epilessia farmaco resistente e non posso guidare, potrebbe essere concesso l'accesso al sistema pubblico di trasporti in ra facilitata, addirittura gratis, in modo che posso per esempio raggiungere il mio posto di lavoro".

priorità, anche la creazione di un osservatorio nazionale che coinvolga specialisti scientifici, associazioni di pazienti, decisori e aziende ceutiche, perché "se non siamo tutti allo stesso tavolo non arriveremo sicuramente a nulla e chiediamo di lottare contro lo stigma in modo che te si senta libera di dire che ha l'epilessia" ha concluso Tassi.

campagna di Fondazione Lice

enti principali della nuova Campagna di disease awareness 2025 di Fondazione Lice, sono il colore viola, simbolo universale del pregiudizio e discriminazione ancora oggi legati all'epilessia; la Triple Bench, l'originale panchina viola disegnata da Chris Bangle e realizzata per Lice da Big n Community Project,; il volo di farfalle, a simboleggiare il butterfly effect, così definito nella Treccani "infinitesime variazioni nelle condizioni i che producono variazioni grandi e crescenti".

menta **Oriano Mecarelli,** presidente della Fondazione Epilessia Lice: "L'obiettivo della Campagna è quello di far conoscere le problematiche sociali correlate all'Epilessia attraverso il linguaggio universale dell'arte, con performance che includeranno danza, musica, teatro e arti visive, strumento di educazione e consapevolezza, al fine di sensibilizzare il pubblico sulla condizione delle persone che ne soffrono".

Tag: epilessia / Lea (Livelli essenziali di assistenza) / sindrome dravet /

ONDIVIDI

P-DATE

L'INFORMAZIONE OGNI GIORNO

RICEVI LA NEWSLETTER

La proprietà intellettuale è riconducibile alla fonte specificata in testa alla pagina. Il ritaglio stampa è da intendersi per uso privato

ilLametino.it

Lamezia, il 10 febbraio la Madonnina si tinge di viola per la “Giornata Internazionale dell’Epilessia”

Domenica, 09 Febbraio 2025 17:10

Lamezia Terme - "L’Amministrazione Comunale di Lamezia Terme aderisce alla Giornata Internazionale dell’Epilessia, che si celebrerà domani, 10 febbraio 2025, attraverso l’illuminazione in colore viola della statua della Madonnina sita in Piazza Ardito a Nicastro" è quanto si legge in una nota.

"L’iniziativa, promossa dall’Associazione Epilessia OdV e dalla Lega Italiana Contro l’Epilessia - spiegano - ha lo scopo di sensibilizzare la cittadinanza e le istituzioni sulle problematiche legate all’epilessia, una delle patologie neurologiche più diffuse a livello mondiale, e di contrastare il pregiudizio e la discriminazione che ancora oggi colpiscono le persone affette da questa condizione e le loro famiglie".

"La scelta del colore viola, simbolo internazionale della lotta contro l’epilessia, vuole rappresentare - sottolineano - un segno tangibile di vicinanza e sostegno, nonché un invito alla riflessione e alla consapevolezza sull’importanza dell’inclusione e del supporto alle persone che convivono con questa patologia. L’Amministrazione Comunale di Lamezia Terme, con questa adesione, ribadisce il proprio impegno a favore della salute, della sensibilizzazione sociale e della valorizzazione di iniziative di carattere solidale e inclusivo".

© RIPRODUZIONE RISERVATA

Ultime notizie

Serie D, Sambiase impatta a Locri: finisce 1-1

Eccellenza, pari a reti inviolate tra Vigor Lamezia e Palmese

Lamezia, il 10 febbraio la Madonnina si tinge di viola per la “Giornata Internazionale dell’Epilessia”

Federalberghi Calabria a Bit Milano 2025: “Cogliere in anticipo tendenze e puntare su turismo delle emozioni e del luxury”

Lamezia, Nicotera (Base Popolare): “C’è bisogno di desiderio di politica e dell’impegno di tutti”

Lamezia, Festival di Sanremo: “Radio CRT” con Mara Larussa nella Giuria delle Radio

Divario di genere negli apprendimenti Stem, in provincia di Catanzaro 60% studentesse terza media non raggiunge sufficienza

La proprietà intellettuale è riconducibile alla fonte specificata in testa alla pagina. Il ritaglio stampa è da intendersi per uso privato

LINK: https://www.reggiotoday.it/eventi/giornata-mondiale-epilessia-iniziative.html

Lunedì, 10 Febbraio 2025

Molto nuvoloso o coperto

Accedi

Vi porto nel pezzo d'Italia che esiste solo il 10 febbraio
Nicolò Giraldi

Il turismo cafone e la (vera) questione meridionale di Roccaraso
Yasmina Pani

EVENTI / INCONTRI

Giornata internazionale dell'Epilessia: i monumenti diventano viola e open day al Gom

DOVE

Varie location

Indirizzo non disponibile

QUANDO

Dal 10/02/2025 al 14/02/2025

Vari orari

PREZZO

GRATIS

ALTRE INFORMAZIONI

La proprietà intellettuale è riconducibile alla fonte specificata in testa alla pagina. Il ritaglio stampa è da intendersi per uso privato

Redazione

10 febbraio 2025 10:07

L'epilessia è una delle malattie neurologiche più diffuse nel mondo, tanto da essere riconosciuta come malattia sociale dall'Organizzazione Mondiale della Sanità (OMS). Nei Paesi industrializzati, questa condizione neurologica interessa circa 1 persona su 100: si stima quindi che nel mondo le persone con epilessia siano oltre 50 milioni, che in Europa il numero si aggiri attorno ai 6 milioni e che la malattia interessi circa 500.000-600.000 casi in Italia.

Purtroppo ancora oggi tale patologia è gravata da stigma e pregiudizi che possono condizionare profondamente la vita di chi ne è affetto. È fondamentale promuovere una corretta conoscenza dell'epilessia, non solo per migliorare la gestione clinica, ma anche per abbattere le barriere sociali che ancora la circondano.

Lunedì 10 febbraio si celebra in tutto il mondo la Giornata internazionale dell'Epilessia, un'occasione per combattere preconcetti e disinformazione, promuovendo la corretta conoscenza, l'inclusione e il supporto.

Anche il Grande Ospedale Metropolitano di Reggio Calabria aderisce con entusiasmo e impegno alla campagna di sensibilizzazione, attraverso le iniziative promosse dalla dr.ssa Vittoria Cianci, direttore f.f. della U.O.C. Neurologia nonché consigliere del consiglio direttivo della Lega Italiana Contro l'Epilessia (LICE), e dal prof. Edoardo Ferlazzo, direttore f.f. del Centro Regionale Epilessie.

Scopriamo insieme le iniziative:

Open Day il 14 febbraio, dalle ore 9 alle ore 13, presso il Centro Regionale Epilessie del Grande Ospedale Metropolitano di Reggio Calabria, i cittadini potranno effettuare visite gratuite, confrontarsi con un panel di esperti e ricevere materiale informativo sull'epilessia predisposto dalla LICE.

Il 10 febbraio si illumineranno di viola il G.o.m., il Castello Aragonese, il Monumento ai Caduti, Palazzo San Giorgio.

La Neurologia ed il Centro Regionale Epilessie del G.o.m. insieme per l'epilessia: più conoscenza, meno pregiudizi e meno paura!

I più letti

1. EVENTI
"Calabria la prima Italia": un libro che svela perchè il nome dello Stivale è nato qui

2. CENTRO
Cresce l'attesa per l'imperdibile Drone Show sul lungomare: ecco date e orari

3. SANTA CATERINA
Visita guidata in occasione del Capodanno Rai a Reggio Calabria

4. CENTRO
A Reggio Calabria arriva il tour Fitwalking della Costa Viola e Costa degli Dei: il programma

5. EVENTI
Ciaspolata in Aspromonte: esperienza suggestiva a Gambarie

La proprietà intellettuale è riconducibile alla fonte specificata in testa alla pagina. Il ritaglio stampa è da intendersi per uso privato

LINK: https://ilgiornaleditorino.it/epilessia-al-via-campagna-di-sensibilizzazione-di-fondazione-lice/

Epilessia, al via campagna di sensibilizzazione di Fondazione LICE

video news › Epilessia, al via campagna di sensibilizzazione di Fondazione LICE

TAGS al via campagna di sensibilizzazione di Fondazione LICE Epilessia

10/02/2025

"Siediti, ascolta e comprendi". Battiti d'ali, panchine e cambiamento

La proprietà intellettuale è riconducibile alla fonte specificata in testa alla pagina. Il ritaglio stampa è da intendersi per uso privato

By clicking "Accept", you agree to Dailymotion's and its partners' use of non-essential cookies to personalize and measure ads and content, share data with our affiliates and allow you to share on social media. Learn more

Personalize Accept

Milano, 10 feb. (askanews) – "Siediti, ascolta e comprendi. Un battito d'ali per un grande cambiamento": è questa la nuova campagna di disease awareness 2025 di Fondazione LICE presentata in occasione della Giornata Internazionale per l'epilessia davanti a rappresentanti delle Istituzioni e alle principali associazioni nazionali e internazionali delle persone colpite da questa patologia.Il colore viola, simbolo universale del pregiudizio e della discriminazione ancora oggi legati all'epilessia; la Triple Bench, l'originale panchina viola disegnata da Chris Bangle e realizzata per LICE da Big Bench Community Project, dove sedersi per ascoltare e comprendere, mettendo al centro la persona con epilessia; il volo di farfalle, a simboleggiare il butterfly effect, ossia le "infinitesime variazioni nelle condizioni iniziali che producono variazioni grandi e crescenti": questi gli elementi principali della nuova campagna di Fondazione LICE che ha l'obiettivo di diffondere una corretta conoscenza delle epilessie e favorire, quindi l'abbattimento dello stigma che tuttora circonda le persone che ne sono colpite e i loro familiari e caregiver."È fondamentale promuovere la consapevolezza e l'inclusione, garantendo che chi soffre di epilessia riceva il supporto e le cure necessarie per vivere una vita piena e dignitosa", ha detto il senatore Ignazio Zullo, impegnato a portare i bisogni dei pazienti all'attenzione della

La proprietà intellettuale è riconducibile alla fonte specificata in testa alla pagina. Il ritaglio stampa è da intendersi per uso privato

impegnato a portare i bisogni dei pazienti all'attenzione della politica.Per Fondazione LICE e per il suo presidente Oriano Mecarelli l'obiettivo della campagna è far conoscere le problematiche psico-sociali correlate all'epilessia attraverso il linguaggio universale dell'arte, per sensibilizzare il pubblico sulla condizione delle persone che ne soffrono".La Fondazione ha inoltre promosso diverse iniziative di sensibilizzazione, dall'illuminazione di edifici pubblici come il Colosseo fino a un contest nazionale per studenti invitati a creare elaborati artistici sul tema dell'epilessia, utilizzando come fil rouge simbolico la panchina e la farfalla viola.

La proprietà intellettuale è riconducibile alla fonte specificata in testa alla pagina. Il ritaglio stampa è da intendersi per uso privato

LINK: https://www.notizie.it/epilessia-al-via-campagna-di-sensibilizzazione-di-fondazione-lice/

notizie.it

ULTIMI VIDEO

- Benefici e proprietà delle tisane
- Cannabinoidi e nuovo codice della strada
- Girare nudi per casa è reato contro la pubblica decenza?
- Cosa dicono le tue unghie sul tuo stato di salute
- La Legge in Pillole - Denuncia falsa: ecco cosa fare
- Come affrontare una cattiva digestione
- La Legge in Pillole - Tre cose da fare e non fare in caso di arresto
- Incidente in auto: cosa fare e cosa non fare
- Come proteggere la pelle dal freddo
- La Legge in Pillole - Disturbo della quiete pubblica

ALTRO IN

Epilessia, al via campagna di sensibilizzazione di Fondazione LICE

Milano, 10 feb. (askanews) – “Siediti, ascolta e comprendi. Un battito d’ali per un grande cambiamento”: è questa la nuova campagna di disease awareness 2025 di Fondazione LICE presentata in occasione della Giornata Internazionale per l’epilessia davanti a rappresentanti delle Istituzioni e alle principali associazioni nazionali e internazionali delle persone colpite da questa patologia.

Il colore viola, simbolo universale del pregiudizio e della discriminazione ancora oggi legati all’epilessia; la Triple Bench, l’originale panchina viola disegnata da Chris Bangle e realizzata per LICE da Big Bench Community Project, dove sedersi per ascoltare e comprendere, mettendo al centro la persona con epilessia; il volo di farfalle, a simboleggiare il butterfly effect, ossia le “infinitesime variazioni nelle condizioni iniziali che producono variazioni grandi e crescenti”: questi gli elementi principali della nuova campagna di Fondazione LICE che ha l’obiettivo di diffondere una corretta conoscenza delle epilessie e favorire, quindi l’abbattimento dello stigma che tuttora circonda le persone che ne sono colpite e i loro familiari e caregiver.

“È fondamentale promuovere la consapevolezza e l’inclusione, garantendo che chi soffre di epilessia riceva il supporto e le cure necessarie per vivere una vita piena e dignitosa”, ha detto il senatore Ignazio Zullo, impegnato a portare i bisogni dei pazienti all’attenzione della politica.

La proprietà intellettuale è riconducibile alla fonte specificata in testa alla pagina. Il ritaglio stampa è da intendersi per uso privato

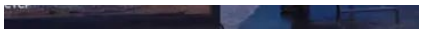

ASKANEWS

Ilaria Salis: "Movimenti lotta per la casa non tolgono casa ad altri"

ASKANEWS

L'Iran celebra l'anniversario della repubblica islamica

ASKANEWS

Ilaria Salis: "Accanimento contro gli antifascisti del governo Orban"

ASKANEWS

A Sanremo maritozzi, fan in delirio e musica per Tony Effe

ASKANEWS

Presidenziali in Ecuador, sarà ballottaggio Noboa-Gonzales

Per Fondazione LICE e per il suo presidente Oriano Mecarelli l'obiettivo della campagna è far conoscere le problematiche psico-sociali correlate all'epilessia attraverso il linguaggio universale dell'arte, per sensibilizzare il pubblico sulla condizione delle persone che ne soffrono".

La Fondazione ha inoltre promosso diverse iniziative di sensibilizzazione, dall'illuminazione di edifici pubblici come il Colosseo fino a un contest nazionale per studenti invitati a creare elaborati artistici sul tema dell'epilessia, utilizzando come fil rouge simbolico la panchina e la farfalla viola.

di Redazione Notizie.it
Pubblicato il 10 Febbraio 2025 alle 14:30

Condividi su Facebook | Condividi su Twitter

ALTRI VIDEO

VIDEO

Proteggi te stesso e chi ami: scopri perché fare il vaccino antinfluenzale

VIDEO

La Legge in Pillole - Spray al peperoncino: quando lo posso utilizzare?

VIDEO

Acne: quali sono le cause e come si può curare?

VIDEO

La Legge in Pillole - Cosa succede se non si paga la multa sui mezzi pubblici?

La proprietà intellettuale è riconducibile alla fonte specificata in testa alla pagina. Il ritaglio stampa è da intendersi per uso privato

VIDEO

Com'è nata la moderna farmacologia

VIDEO

La Legge in Pillole - Il test antidroga alla guida è costituzionale?

LINKS

CONTATTI
PUBBLICITÀ
COOKIE POLICY
PRIVACY POLICY
NOTE LEGALI
TRATTAMENTO DATI
FEED RSS NOTIZIE.IT
MAPPA DEL SITO
LISTA TAG
PREFERENZE PRIVACY

MAGAZINES

MILANO NOTIZIE.IT
DONNE MAGAZINE
THINK
VIAGGIAMO
OFFERTE SHOPPING
TUO BENESSERE
MOTORI MAGAZINE
FOOD BLOG
CASA MAGAZINE
SPORT MAGAZINE
INVESTIMENTI MAGAZINE
PETSTORY.IT
CINEVERSE MAGAZINE
PROFESSIONE LAVORO

DISCLAIMER

Notizie.it è la grande fonte di informazione social. Attualità, televisione, cronaca, sport, gossip, politica e tutte le news sulla tua città. Per segnalare alla redazione eventuali errori nell'uso del materiale riservato, scriveteci a info@adhubmedia.com provvederemo prontamente alla rimozione del materiale lesivo di diritti di terzi.

COPYRIGHT

Copyright © 2025 | Notizie.it - Edito in Italia da AdHub Media - Sede legale: Via Paolo da Cannobio, 9, 20122 Milano MI - P.IVA 13542920965 Numero REA MI 2729933 - All Rights Reserved.

Tutti i contenuti sono prodotti in maniera ibrida da una tecnologia proprietaria di Intelligenza Artificiale e da creators indipendenti.

actualidad.es newshub.co.uk newz.com

Notizie.it è una testata registrata presso il Tribunale di Milano n.68 in data 01/03/2018

La proprietà intellettuale è riconducibile alla fonte specificata in testa alla pagina. Il ritaglio stampa è da intendersi per uso privato

LINK: https://www.iltempo.it/tv-news/2025/02/10/video/epilessia-al-via-campagna-di-sensibilizzazione-di-fondazione-lice-41577610/

Condividi:

HOME / TV NEWS

Epilessia, al via campagna di sensibilizzazione di Fondazione LICE

10 febbraio 2025

La proprietà intellettuale è riconducibile alla fonte specificata in testa alla pagina. Il ritaglio stampa è da intendersi per uso privato

Milano, 10 feb. (askanews) - "Siediti, ascolta e comprendi. Un battito d'ali per un grande cambiamento": è questa la nuova campagna di disease awareness 2025 di Fondazione LICE presentata in occasione della Giornata Internazionale per l'epilessia davanti a rappresentanti delle Istituzioni e alle principali associazioni nazionali e internazionali delle persone colpite da questa patologia.

Il colore viola, simbolo universale del pregiudizio e della discriminazione ancora oggi legati all'epilessia; la Triple Bench, l'originale panchina viola disegnata da Chris Bangle e realizzata per LICE da Big Bench Community Project, dove sedersi per ascoltare e comprendere, mettendo al centro la persona con epilessia; il volo di farfalle, a simboleggiare il butterfly effect, ossia le "infinitesime variazioni nelle condizioni iniziali che producono variazioni grandi e crescenti": questi gli elementi principali della nuova campagna di Fondazione LICE che ha l'obiettivo di diffondere una corretta conoscenza delle epilessie e favorire, quindi l'abbattimento dello stigma che tuttora circonda le persone che ne sono colpite e i loro familiari e caregiver.

"È fondamentale promuovere la consapevolezza e l'inclusione, garantendo che chi soffre di epilessia riceva il supporto e le cure necessarie per vivere una vita piena e dignitosa", ha detto il senatore Ignazio Zullo, impegnato a portare i bisogni dei pazienti all'attenzione della politica.

Per Fondazione LICE e per il suo presidente Oriano Mecarelli l'obiettivo della campagna è far conoscere le problematiche psico-sociali correlate all'epilessia attraverso il linguaggio universale dell'arte, per sensibilizzare il pubblico sulla condizione delle persone che ne soffrono".

La Fondazione ha inoltre promosso diverse iniziative di sensibilizzazione, dall'illuminazione di edifici pubblici come il Colosseo fino a un contest nazionale per studenti invitati a creare elaborati artistici sul tema dell'epilessia, utilizzando come fil rouge simbolico la panchina e la farfalla viola.

La proprietà intellettuale è riconducibile alla fonte specificata in testa alla pagina. Il ritaglio stampa è da intendersi per uso privato

la GAZZETTA della Spezia PROVINCIA

LINK: https://gazzettadellaspezia.com/cronaca/item/160942-nella-giornata-mondiale-dell-epilessia-alla-spezia-inaugura-la-panchina-viola

PINARELLO AUTOCARROZZERIA
la GAZZETTA della Spezia PROVINCIA
PINARELLO AUTOCARROZZERIA

SCOPRI IL NOSTRO IMPEGNO
coop Liguria AZIONI PER LA SOCIETÀ
BUON FINE
B&P Showroom c/o centro comm "La Fabbrica" Via Arzelà 7 19037 Santo Stefano di Magra Tel. 0187 873536
info 338.2931351
Sede operativa Via Milazzo, 3 54033 Carrara (MS) Tel. 0585 842246 B&P

EVO 6 contemporary SUV
Tua a € 29.900
auto-evo.com
Medicina del lavoro
Medicina dello sport

Nella Giornata Mondiale dell'epilessia alla Spezia inaugura la panchina viola

In evidenza

Autore: Redazione Gazzetta della Spezia 0 dimensione font Stampa Email

Ci sarà anche una conferenza del Professor Lino Nobili.

CRONACA LA SPEZIA

INGROSSO CICALESE
Consegne a domicilio
Tel. 0187 512407
40 ANNI dal 1984 TSC casoni 0187 67 11 06
Prenota ora la tua

La proprietà intellettuale è riconducibile alla fonte specificata in testa alla pagina. Il ritaglio stampa è da intendersi per uso privato

la GAZZETTA della Spezia & PROVINCIA

Pubblicato il: *08-02-2025*

Ogni anno il secondo lunedì di febbraio si celebra la Giornata Mondiale dell'epilessia, un'occasione importante per aumentare la consapevolezza e promuovere una migliore comprensione di questa condizione neurologica. Organizzata dall'International Bureau for Epilepsy (IBE) e dall'International League Against Epilepsy (ILAE), la giornata mira a sensibilizzare l'opinione pubblica, ridurre lo stigma associato all'epilessia e supportare le persone affette da questa condizione.

L'epilessia è una delle malattie neurologiche più comuni al mondo, colpendo circa 50 milioni di persone a livello globale. Nonostante la sua diffusione, però, è spesso fraintesa e stigmatizzata.

Le iniziative della Giornata Mondiale dell'Epilessia includono eventi di sensibilizzazione, campagne sui social media, conferenze e seminari, inoltre molti edifici e monumenti vengono illuminati di viola, colore simbolo di questa malattia. Le organizzazioni sanitarie, i gruppi di supporto per l'epilessia e i volontari si uniscono per diffondere informazioni sulle cause, i sintomi e i trattamenti dell'epilessia, nonché per condividere storie di persone che ne soffrono.

Un aspetto cruciale della giornata è la promozione della ricerca scientifica: è importante evidenziarne i progressi e sottolineare l'importanza di continuare a finanziare studi e progetti innovativi.

Alla Spezia questa Giornata viene celebrata con due momenti molto significativi.
Nel salone della Provincia, a partire dalle 9.30, si terrà la conferenza del Professor Lino Nobili, Responsabile U.O.C. Neuropsichiatria IRCCS Gaslini.

A seguire, alle 10.30, in Piazza Verdi, di fronte al liceo classico Costa, sarà inaugurata la panchina viola. Interverranno il sindaco della Spezia Pierluigi Peracchini, i rappresentanti di LICE (Lega Italiana contro l'Epilessia) e gli studenti del Liceo.

(Foto Lega Italiana contro l'Epilessia)

Posta

È GRATIS! Compila il form per ricevere via e-mail la nostra rassegna stampa.

Gazzetta della Spezia & Provincia non riceve finanziamenti pubblici, aiutaci a migliorare il nostro servizio con una piccola donazione. GRAZIE

Donazione

Vota questo articolo (0 Voti)

Tags #Eventi #Solidarietà #Comune della Spezia #Golfo della Spezia #Salute

« Alla BIT 2025 con il progetto "La Spezia Always Different"

Redazione Gazzetta della Spezia
Redazione Gazzetta della Spezia **Tel.** 0187980450

revisione

C.R.
- Tendaggi e Tessut
- Tappezzeria Nauti
- Divani e Poltrone
Via Paverano 1 La Spezia
Telefono: 0187718077

Autoligure
Scopri di più

CNA
Via Padre Giuliani, 6
19125 La Spezia
Tel. +39 0187598080
Email:info@cnalaspezia.i

Confartigianato Imprese
LA SPEZIA
Via Fontevivo, 19F
Tel. 0187286637
info@confartigianato.laspezia.i
Vuoi aprire una nuova azienda?

La proprietà intellettuale è riconducibile alla fonte specificata in testa alla pagina. Il ritaglio stampa è da intendersi per uso privato

FOGGIATODAY

LINK: https://www.foggiatoday.it/salute/epilessia-in-eta-pediatrica-un-battito-d-ali-per-un-grande-cambiamento.html

Venerdì, 7 Febbraio 2025
Nubi sparse e schiarite

Accedi

SALUTE

Epilessia in età pediatrica: 'Un battito d'ali per un grande cambiamento'

Le dottoresse Giuseppina Pustorino, consigliere della segreteria regionale della Lega Italiana contro l'Epilessia, e Giuseppina Leo, dirigenti medici della Struttura Complessa di Neuropsichiatria Infantile del Policlinico Foggia', relazioneranno sul tema dell'Epilessia in età evolutiva

Redazione

07 febbraio 2025 17:16

La Struttura Complessa di Neuropsichiatria Infantile del Policlinico di Foggia ha organizzato congiuntamente alla scuola statale primaria San Giovanni Bosco di Foggia, in data 10 febbraio 2025, in occasione della giornata Internazionale dell'epilessia, un incontro, patrocinato dalla Lega Italiana contro l'epilessia, dal titolo: 'Siediti, ascolta e comprendi. Un battito d'ali per un grande cambiamento'.

L'epilessia è una sindrome neurologica ancora poco conosciuta, nonostante la sua frequenza e, per questo, non del tutto scevra da pregiudizi relativi agli ostacoli che la patologia pone rispetto ad un normale svolgimento delle attività quotidiane e sociali, oltre che al rendimento

La proprietà intellettuale è riconducibile alla fonte specificata in testa alla pagina. Il ritaglio stampa è da intendersi per uso privato

FOGGIATODAY

scolastico. L'evento, che si terrà alle ore 16.00 presso la scuola statale primaria San Giovanni Bosco di Foggia, sarà introdotto dalla dirigente scolastica dott.ssa Maria Cianci, cui seguiranno i saluti della sott.ssa Anna Nunzia Polito, direttore della Struttura Complessa di Neuropsichiatria Infantile del 'Policlinico Foggia'.

Le dottoresse Giuseppina Pustorino, consigliere della segreteria regionale della Lega Italiana contro l'Epilessia, e Giuseppina Leo, dirigenti medici della Struttura Complessa di Neuropsichiatria Infantile del Policlinico Foggia', relazioneranno sul tema dell'Epilessia in età evolutiva, con l'obiettivo di far conoscere gli interventi da effettuare nel caso si assista ad una crisi epilettica, di sperimentare la solidarietà e a non aver paura della malattia, ma saperla affrontare nel modo più giusto, superando pregiudizi e dolorose stigmatizzazioni sociali.

A tale scopo, al termine dell'evento, sarà disponibile in privacy uno sportello d'ascolto rivolto alle famiglie e agli operatori scolastici. L'evento sarà impreziosito dal coro dei bambini della scuola San Giovanni Bosco. L'iniziativa rappresenta un'occasione importante per sensibilizzare e contribuire alla costruzione di una società più inclusiva e consapevole.

© Riproduzione riservata

Si parla di **epilessia**

I più letti

1. SALVATAGGI 118
Medico accusa un malore in servizio: salvato da due infermieri del 118

2. POLICLINICO FOGGIA
Emiliano esce dal Policlinico Foggia: "Ha riscontrato professionalità e qualità dell'assistenza e delle cure"

3. SALUTE
Giornata Mondiale contro il Cancro: screening gratuiti al GrandApulia di Foggia

4. ALZHEIMER
Riabilitazione cognitiva al Policlinico di Foggia: al via il percorso per i pazienti con demenza in fase lieve

5. OPEN DAY CANCRO
Giornata mondiale contro il cancro: oltre 1.126 prestazioni durante gli open day di Capitanata

In Evidenza

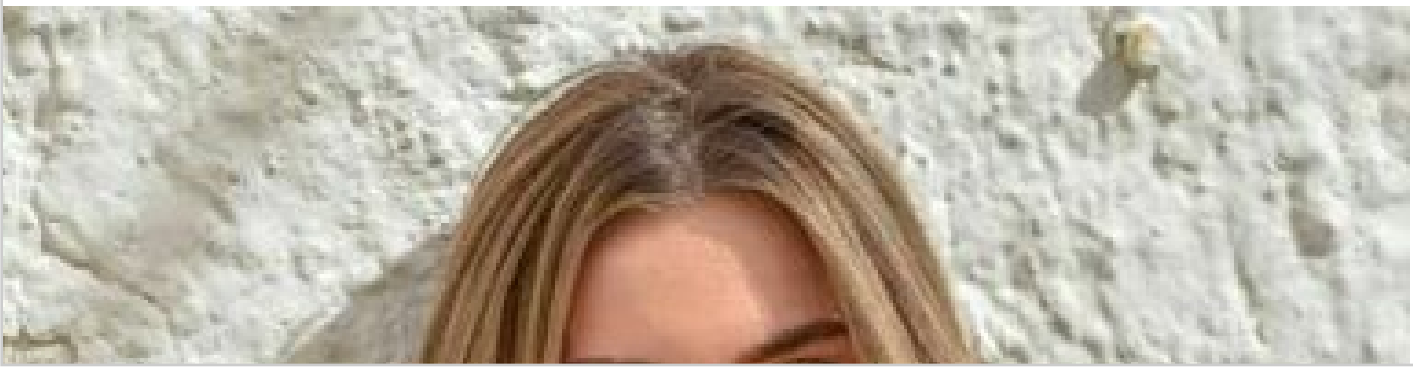

La proprietà intellettuale è riconducibile alla fonte specificata in testa alla pagina. Il ritaglio stampa è da intendersi per uso privato

LINK: https://www.livingcesenatico.it/2025/02/07/epilessia-iniziative-per-la-giornata-internazionale/

LivingCesenatico

La proprietà intellettuale è riconducibile alla fonte specificata in testa alla pagina. Il ritaglio stampa è da intendersi per uso privato

Sabato 8 febbraio, a partire dalle 9.15, nell'Aula Magna della Biblioteca Malatestiana di Cesena si svolgerà il convegno pubblico dal titolo "Non c'è cura senza prendersi cura. La cura dell'epilessia nelle varie fasi della vita". Dopo il saluto della autorità introdurranno i lavori le coordinatrici del Gruppo Epilessia Ausl Romagna Daniela Passarelli di Ravenna e Chiara Bomprezzi di Cesena. Seguiranno gli interventi di Yerma Bartolini, medico della Neurologia Cesena, Irene Trippi, medico della Neurologia Forlì, Giorgia Bernabè e Veronica Menghi, medici della Neurologia Rimini, Jansenka Sarajlija medico della Neuropsichiatra Infantile Rimini, Tarcisio Levorato Presidente dell'Associazione Italiana Epilessia e Anna Pisani dell'Associazione Italiana Epilessia. L'iniziativa vede la collaborazione della Lega Italiana contro l'Epilessia – LICE e il patrocinio del Comune di Cesena.

Spettacolo, sorprese, storie ed emozioni sabato 8 febbraio alle 21, al Teatro Tarkoski di Rimini (via Brandolini 13, San Giuliano Mare) con l'evento "La notte viola", nel corso della serata anche un Contest Nazionale di hip hop. L'ingresso a offerta libera sarà devoluto all'Associazione Italiana Epilessia.

Sempre a Rimini, **lunedì 10 febbraio**, alle 15, nell'Aula Magna delle Scuole media Marvelli (via di Covignano 238) l'Associazione Italiana Epilessia, sede di Rimini, presenta lo spettacolo di musica e danza "Pomeriggio in viola", con alunni e docenti protagonisti e la partecipazione di Giorgia Bernabè, medico del reparto di Neurologia di Rimini. In occasione della Giornata internazionale, a Rimini, sarà anche illuminato di luce viola un monumento simbolo della città, il Castello Malatestiano.

Malattia neurologica tra le più diffuse (si stima che in Italia le persone affette siano circa 500.000) l'epilessia è caratterizzata da ricorrenti e improvvise manifestazioni con perdita della coscienza e violenti movimenti convulsivi dei muscoli, dette "crisi epilettiche". Questi eventi possono avere una durata molto breve, tanto da passare quasi inosservati, fino a prolungarsi per lunghi periodi. L'epilessia può dare luogo a manifestazioni cliniche variabili e le cause sono molteplici tra cui quelle di natura genetica.

Un'adeguata terapia può controllare le crisi in gran parte dei casi e garantire una buona qualità di vita. A parte limitati casi di risoluzione, un terzo dei pazienti è resistente alla terapia farmacologica e in alcuni di questi casi è possibile risolvere la patologia anche con una terapia chirurgica mirata.

Cesena Rimini Romagna

Anna Budini
Anna Budini scopre il mondo del giornalismo nel 2004 nella

La proprietà intellettuale è riconducibile alla fonte specificata in testa alla pagina. Il ritaglio stampa è da intendersi per uso privato

AREZZO Notizie

LINK: https://www.arezzonotizie.it/attualita/giornata-epilessia-2025-san-donato-viola.html

Lunedì, 10 Febbraio 2025
Nuvoloso con locali aperture

Accedi

ATTUALITÀ PESCAIOLA / VIA PIETRO NENNI

Giornata Internazionale dell'Epilessia, il San Donato si illumina di viola

Da mercoledì a sabato una mostra dell'Istituto Comprensivo Francesco Severi sarà allestita nella hall dell'ospedale di Arezzo per sensibilizzare sulla malattia e contro lo stigma

Redazione

10 febbraio 2025 16:17

Il San Donato si illumina di viola

Una mostra fotografica per ricordare la Giornata Internazionale dell'Epilessia, che si celebra, il 10 febbraio. Ad Arezzo la mostra sarà allestita all'interno della hall dell'Ospedale San Donato con l'esposizione dei disegni realizzati da studentesse e studenti dell'Istituto Comprensivo Francesco Severi, dal titolo "Nel mondo di Van Gogh: tra colore e oscurità" incentrata sul tema dell'epilessia, dello stigma e la rivincita. La mostra aprirà mercoledì prossimo, 12 febbraio alle 10, e rimarrà aperta fino a sabato 15 febbraio.

La proprietà intellettuale è riconducibile alla fonte specificata in testa alla pagina. Il ritaglio stampa è da intendersi per uso privato

AREZZO Notizie

Contestualmente alla mostra sarà allestito un punto informativo con consegna di materiale divulgativo e raccolta fondi per la Fondazione LICE e l'Associazione "Arezzo per l'Epilessia odv", da impiegare per le numerose iniziative di formazione nel territorio aretino.

«La giornata internazionale – spiega **Rosita Galli**, Neurologa della UOC Neurologia dell'ospedale di Arezzo - è l'occasione per sanitari, pazienti, associazioni, istituzioni e cittadini tutti, per riflettere su una realtà che riguarda direttamente circa 500.000 persone in Italia e poco meno di 36.000 persone in Toscana. La giornata rappresenta il momento per promuovere una corretta informazione, sensibilizzando l'opinione pubblica riguardo la malattia con l'obiettivo di affrontare e superare discriminazioni sociali, pregiudizi e ignoranze».

La dr.ssa Rosita Galli è anche coordinatrice della società scientifica LICE (Lega Italiana Contro l'Epilessia) per Toscana, Marche e Umbria.

«Anche il Centro Epilessia della U.O. Neurologia di Arezzo, diretta dal dr. Piero Coleschi – spiega **Galli** - svolge un ruolo di primo ordine sia nel sostegno dei pazienti e dei loro familiari, che nella divulgazione scientifica e culturale sulle questioni legate alla malattia. Come struttura partecipiamo costantemente alle iniziative sul territorio aretino, in collaborazione con "Arezzo per l'Epilessia odv", per promuovere iniziative di informazione ai cittadini, la formazione nelle scuole per insegnanti e studenti, il sostegno dei pazienti e delle loro famiglie durante il percorso di malattia, la promozione della salute la corretta divulgazione culturale finalizzata alla lotta contro lo stigma».

L'edizione 2025 della Giornata internazionale dell'Epilessia ad Arezzo avrà come tema principale l'arte nelle sue diverse sfaccettature. «Arte figurativa dove la cupezza, portata dalla sofferenza della malattia – prosegue **Galli** – si combina con la luminosità e i colori, come espressione del riscatto e dell'amore delle persone che ci circondano. In questo contesto il teatro diventa mezzo comunicativo complesso e completo e atto catartico per chi sente il peso della sofferenza».

Le iniziative vedono impegnate le dottoresse del Centro Epilessia, Rosita Galli (Coordinatrice della Macroarea LICE Toscana - Umbria – Marche), Martina Guadagni e Daniela Marino (Consigliera LICE per la Toscana), e la storica presidentessa e fondatrice dell'Associazione "Arezzo per l'Epilessia odv", la dr.ssa Natalia Banelli.

La Giornata dell'epilessia vedrà un secondo appuntamento il prossimo 13 marzo, presso il Teatro Mecenate di Arezzo dove si svolgerà un evento nato dalla collaborazione tra il Centro Epilessia di Arezzo, l'Associazione "Arezzo per l'Epilessia odv", l'Istituto Comprensivo Francesco Severi e la Libera Accademia del Teatro di Arezzo. L'evento vedrà una prima parte divulgativa, con due interventi sull'epilessia in età pediatrica e su cosa è l'epilessia, a cui seguiranno alcune rappresentazioni teatrali di giovani attori della Libera Accademia e la lettura di alcuni brani tratti dal libro "A volte non abito qui". Fra gli interventi del 13 marzo quello del dr. Oriano Mecarelli, Presidente della Fondazione LICE e quelli dei medici specialisti che risponderanno alle domande delle persone presenti. Intanto stasera saranno illuminati di viola alcuni monumenti e le facciate di numerosi municipi della provincia di Arezzo. Fra gli edifici anche l'Ospedale San Donato.

© Riproduzione riservata

Si parla di **Rosita Galli**

I più letti

1. ATTUALITÀ
Sicurezza, ad Arezzo arrivano i rinforzi: ecco 32 nuovi carabinieri per le stazioni della provincia

2. ATTUALITÀ
Paolo Giulierini non potrà ricandidarsi alla direzione del Mann di Napoli: "Ho le ali spezzate"

3. ATTUALITÀ
Confagricoltura e i corsi di potatura degli olivi: "Già 80 iscritti"

La proprietà intellettuale è riconducibile alla fonte specificata in testa alla pagina. Il ritaglio stampa è da intendersi per uso privato

AREZZO Notizie

MARCHIONNA

4. Decine di pioppi a rischio abbattimento: il cantiere è partito ma sale la protesta

CENTRO STORICO

5. La Lega ad Arezzo per la legittima difesa. Nisini presente alla fiaccolata per Sandro Mugnai

In Evidenza

SOCIAL

Almanacco del 6 febbraio: accadde oggi, compleanni, santo e proverbio del giorno

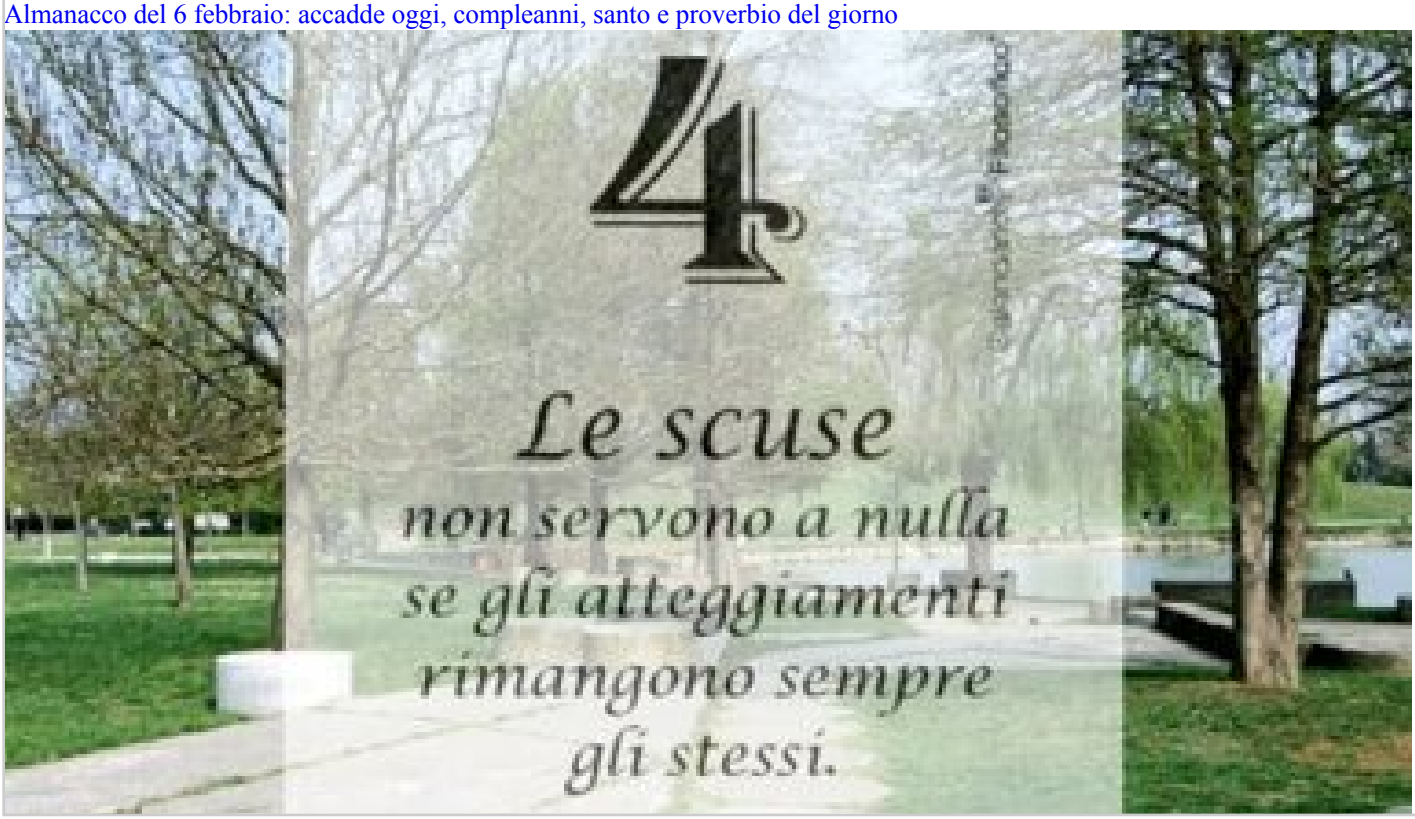

La proprietà intellettuale è riconducibile alla fonte specificata in testa alla pagina. Il ritaglio stampa è da intendersi per uso privato

AREZZO Notizie

SOCIAL

Almanacco del 4 febbraio: accadde oggi, compleanni, santo e proverbio del giorno

SOCIAL

Ecco le sei chef aretine che cucineranno a Casa Sanremo

SOCIAL

Almanacco del 3 febbraio: accadde oggi, compleanni, santo e proverbio del giorno

Potrebbe interessarti

I più letti della settimana

La proprietà intellettuale è riconducibile alla fonte specificata in testa alla pagina. Il ritaglio stampa è da intendersi per uso privato

AREZZO Notizie

CRONACA

1. La fuga di gas e poi l'esplosione. 67enne gravemente ustionato

CRONACA

2. Dramma ad Arezzo: petardo esplode e gli dilania una mano

ECONOMIA

3. Ristoranti senza camerieri né cuochi: ecco perché nessuno vuole più fare questi lavori

SOCIAL

4. Almanacco del 6 febbraio: accadde oggi, compleanni, santo e proverbio del giorno

TORTAIA

5. Alimentari, negozi e Poste: ecco come rinascerà il centro commerciale Pam di Tortaia

SOCIAL

6. Ecco le sei chef aretine che cucineranno a Casa Sanremo

Scarica su App Store
APP ANDROID SU Google play

© Copyright 2011-2025 - ArezzoNotizie plurisettimanale telematico reg. Tribunale di Arezzo nr. 3 V.G. 774/2000 - ISSN 3035-3696 - P.iva 10786801000

Citynews spa - Viale Stelvio 70, 20159 Milano

CANALI

LINK UTILI

Pubblicità sulle nostre testate? Richiedi info

La proprietà intellettuale è riconducibile alla fonte specificata in testa alla pagina. Il ritaglio stampa è da intendersi per uso privato

AREZZO Notizie

[redacted]

La proprietà intellettuale è riconducibile alla fonte specificata in testa alla pagina. Il ritaglio stampa è da intendersi per uso privato

LINK: https://www.lameziainforma.it/sanita-e-salute/2025/02/09/la-statua-della-madonnina-di-piazza-ardito-si-illumina-di-viola-per-la-giornata-int...

press,commtech. the leading company in local digital advertising anso

SANITA' E SALUTE

La statua della Madonnina di Piazza Ardito si illumina di viola per la Giornata Internazionale dell'Epilessia

L'iniziativa, promossa dall'Associazione Epilessia OdV e dalla Lega Italiana Contro l'Epilessia, ha lo scopo di sensibilizzare la cittadinanza e le istituzioni

di **Redazione** - 09 Febbraio 2025 - 18:04 Stampa Invia notizia 1 min

Più informazioni su lamezia terme

L'Amministrazione Comunale di Lamezia Terme aderisce alla Giornata Internazionale dell'Epilessia, che si celebrerà domani, attraverso l'illuminazione in colore viola della statua della Madonnina sita in Piazza Ardito a Nicastro.

L'iniziativa, promossa dall'Associazione Epilessia OdV e dalla Lega Italiana Contro l'Epilessia, ha lo scopo di sensibilizzare la cittadinanza e le istituzioni sulle problematiche legate all'epilessia, una delle patologie neurologiche più diffuse a livello mondiale, e di contrastare il pregiudizio e la discriminazione che ancora oggi colpiscono le persone affette da questa condizione e le loro famiglie.

La scelta del colore viola, simbolo internazionale della lotta contro l'epilessia, vuole rappresentare un segno tangibile di vicinanza e sostegno, nonché un invito alla riflessione e alla consapevolezza sull'importanza dell'inclusione e del supporto alle persone che convivono con questa patologia.

Più informazioni su lamezia terme

LAmeteo Previsioni
Lamezia terme 13°C 9°C
GUARDA IL METEO DELLA TUA CITTÀ

ALTRE NOTIZIE DI LAMEZIA TERME

POLITICA
"Giorno del Ricordo" per la Lega

ARTE E CULTURA
Ieri la presentazione del libro di

La proprietà intellettuale è riconducibile alla fonte specificata in testa alla pagina. Il ritaglio stampa è da intendersi per uso privato

LINK: https://www.solofraoggi.it/Views/pgnViewArt.aspx?art=S01_ARTCL_28306

Contattaci 347/ 5355964 | solofraoggi@libero.it

Ricerca...

La proprietà intellettuale è riconducibile alla fonte specificata in testa alla pagina. Il ritaglio stampa è da intendersi per uso privato

Il Cardarelli si tinge di viola per l'International Epilepsy Day

lunedì 10 febbraio 12:51 Società

Questa notte il Cardarelli si è tinto di viola per la Giornata internazionale dell'Epilessia, l'International Epilepsy Day in programma oggi in oltre 180 Paesi per sensibilizzare la popolazione su una delle patologie neurologiche più diffuse. Anche quest'anno l'ospedale napoletano ha aderito all'appello della Lice (Lega italiana Contro L'Epilessia) proiettando una luce viola sulla facciata del suo padiglione monumentale con lo scopo di accendere un riflettore sulla malattia, che in Italia colpisce tra le 500-600 mila persone e oltre 50 milioni in tutto il mondo.

Le crisi epilettiche sono manifestazioni clinicamente molto variegate, che insorgono improvvisamente e hanno breve durata (da pochi secondi a pochi minuti), sono determinate da impulsi elettrici abnormi di uno o più gruppi di neuroni "ipereccitabili". L'epilessia è stata riconosciuta come malattia sociale dall'Organizzazione Mondiale della Sanità (OMS) già dal 1965, tuttavia ancora oggi viene tenuta nascosta per motivi psicologici e personali. Persiste infatti uno stigma sociale rispetto al paziente epilettico, che procura discriminazioni ed emarginazione. Un ostacolo alla cura e alla conoscenza che la Giornata internazionale dell'Epilessia intende combattere.

Il Cardarelli adotta una presa in carico globale dei pazienti, che vengono seguiti sia dopo l'accesso in pronto soccorso da parte dell'équipe di Neurologia, diretta da Vincenzo Andreone, che in elezione attraverso il Centro Epilessia di cui è responsabile Marianna Pezzella, afferente alla unità operativa complessa di Neurofisiopatologia diretta da Francesco Habetswallner, riconosciuto dalla Lice (Lega italiana Contro L'Epilessia) come centro medico di II livello. Oltre 800 i pazienti presi in carico, con possibilità di visite specialistiche in tre giorni settimanali (lunedì mattina, martedì mattina, giovedì pomeriggio). Il Cardarelli è anche impegnato con il Santobono Pausilipon nella gestione della transizione della malattia dall'infanzia all'età adulta.

Presso il Centro è possibile effettuare l'elettroencefalogramma in veglia, in privazione di sonno e Video-elettroencefalogramma. Il Cardarelli partecipa inoltre attivamente a trial farmacologici, con possibilità di accesso alle più innovative terapie antiepilettiche, come la stimolazione vagale.

Per fissare un appuntamento per la visita è necessaria l'impegnativa per visita neurologica e prenotazione al Cup. Il Centro è ubicato al Pad F, IV piano. Ulteriori informazioni alla mail centroepilessia.nfp@aocardarelli.it oppure neuro.muscolare@aocardarelli.it. E' possibile infine contattare anche telefonicamente il Centro ai numeri 0817472513/2514.

Condividi quest'articolo

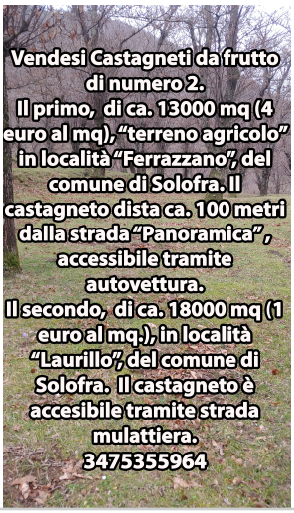

La proprietà intellettuale è riconducibile alla fonte specificata in testa alla pagina. Il ritaglio stampa è da intendersi per uso privato

LINK: https://www.ilmeridianonews.it/2025/02/epilessia-il-cardarelli-si-tinge-di-viola-per-linternational-epilepsy-day/

Epilessia, il Cardarelli si tinge di viola per l'International Epilepsy Day

In carico presso l'ospedale oltre 800 persone. Un ambulatorio dedicato visita tre volte alla settimana i pazienti

By **Marialuisa Pignatiello** - 10 Febbraio 2025

ULTIMISSIME

Focus Napoli – Udinese. Altro giro, altro pareggio: non basta McTominay ad una squadra poco brillante. E l'Inter può rifarsi sotto
ANTONIO SALVATI 10 FEBBRAIO 2025

Epilessia, il Cardarelli si tinge di viola per l'International Epilepsy Day
MARIALUISA PIGNATIELLO 10 FEBBRAIO 2025

In memoria di Santo Romano: a Villaricca giovedì prossimo l'inaugurazione del murale
FRANCESCO BIONDI 10 FEBBRAIO 2025

Giallo nel carcere di Avellino per la morte di Ciro, la famiglia chiede giustizia: "Morto per l'incapacità dei medici"
MARIALUISA PIGNATIELLO 10 FEBBRAIO 2025

SPORT

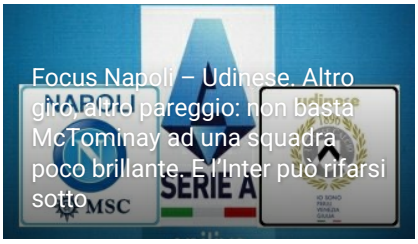
Focus Napoli – Udinese. Altro giro, altro pareggio: non basta McTominay ad una squadra poco brillante. E l'Inter può rifarsi sotto

La proprietà intellettuale è riconducibile alla fonte specificata in testa alla pagina. Il ritaglio stampa è da intendersi per uso privato

Il Meridiano NEWS

NAPOLI – Questa notte il Cardarelli si è tinto di viola per la **Giornata internazionale dell'Epilessia, l'International Epilepsy Day** in programma oggi in oltre 180 Paesi per sensibilizzare la popolazione su una delle patologie neurologiche più diffuse. Anche quest'anno l'ospedale napoletano ha aderito all'appello della **Lice** (Lega italiana Contro L'Epilessia) proiettando una luce viola sulla facciata del suo padiglione monumentale con lo scopo di accendere un riflettore sulla malattia, che **in Italia colpisce tra le 500-600 mila persone e oltre 50 milioni in tutto il mondo.**

Le crisi epilettiche sono manifestazioni clinicamente molto variegate, che insorgono improvvisamente e hanno breve durata (da pochi secondi a pochi minuti), sono determinate da impulsi elettrici abnormi di uno o più gruppi di neuroni "ipereccitabili". **L'epilessia è stata riconosciuta come malattia sociale dall'Organizzazione Mondiale della Sanità (OMS) già dal 1965,** tuttavia ancora oggi viene tenuta nascosta per motivi psicologici e personali. Persiste infatti uno stigma sociale rispetto al paziente epilettico, che procura discriminazioni ed emarginazione. Un ostacolo alla cura e alla conoscenza che la Giornata internazionale dell'Epilessia intende combattere.

Il Cardarelli adotta una presa in carico globale dei pazienti, che vengono seguiti sia dopo l'accesso in pronto soccorso da parte dell'équipe di **Neurologia**, diretta da **Vincenzo Andreone**, che in elezione attraverso il **Centro Epilessia** di cui è responsabile **Marianna Pezzella**, afferente alla unità operativa complessa di **Neurofisiopatologia** diretta da **Francesco Habetswallner,** riconosciuto dalla Lice (Lega italiana Contro L'Epilessia) come centro medico di II livello. Oltre 800 i pazienti presi in carico, con possibilità di visite specialistiche in tre giorni settimanali (lunedì mattina, martedì mattina, giovedì pomeriggio). Il Cardarelli è anche impegnato con il Santobono Pausilipon nella gestione della transizione della malattia dall'infanzia all'età adulta.

Presso il Centro è possibile effettuare l'elettroencefalogramma in veglia, in privazione di sonno e Video-elettroencefalogramma. Il Cardarelli partecipa inoltre attivamente a trial farmacologici, con possibilità di accesso alle più innovative terapie antiepilettiche, come la stimolazione vagale.

ANTONIO SALVATI 10 FEBBRAIO 2025

Napoli-Udinese: occhio alle statistiche, Scott il migliore, Mazzocchi in gran difficoltà
VINCENZO BOTTIGLIERI 10 FEBBRAIO 2025

L'AVVERSARIA DEL NAPOLI: l'Udinese di Runjaic
VINCENZO BOTTIGLIERI 8 FEBBRAIO 2025

Napoli-Udinese: quanti gol degli ex dolci e amari
VINCENZO BOTTIGLIERI 7 FEBBRAIO 2025

Sede della Redazione: Sede della redazione Via Roma n°47
Giugliano in Campania
Email:redazione@ilmeridianonews.it

La proprietà intellettuale è riconducibile alla fonte specificata in testa alla pagina. Il ritaglio stampa è da intendersi per uso privato

LINK: https://www.radiowebitalia.it/195747/in-news/fondazione-lice-per-la-giornata-internazionale-per-lepilessia.html

Triple Bench, l'originale panchina viola disegnata da Chris Bangle

Fondazione LICE per la Giornata Internazionale per l'Epilessia

Redazione 10 Febbraio 2025 In News, In Sociale Lascia un commento 17 Visite

Clicca per ascoltare

"**Siediti, ascolta e comprendi. Un battito d'ali per un grande cambiamento"** questa la nuova Campagna di *disease awareness* 2025 di Fondazione LICE presentata oggi in conferenza stampa in occasione della Giornata Internazionale per l'Epilessia alla presenza di rappresentanti delle Istituzioni (e in particolare di membri della **X Commissione del Senato**, presso la quale è in discussione il Disegno Di Legge sulla tutela dei diritti delle Persone con Epilessia) e dei referenti delle principali **Associazioni nazionali e internazionali delle Persone con Epilessia**, come **l'International Bureau for Epilepsy (IBE), la Federazione Italiana Epilessie (FIE), l'Associazione Italiana Epilessie (AIE) e l'Alleanza Epilessie Rare e Complesse**.

Il **colore viola**, simbolo universale del pregiudizio e della discriminazione ancora oggi legati all'Epilessia; la **Triple Bench**, l'originale panchina viola disegnata da Chris Bangle e realizzata per LICE da *Big Bench Community Project*, dove sedersi per ascoltare e comprendere, mettendo al centro la Persona con Epilessia; il **volo di farfalle,** a simboleggiare il *butterfly effect,* così definito nella Treccani "*infinitesime variazioni nelle condizioni iniziali che producono variazioni grandi e*

CERCA

Cerca ...

Cerca

LNDC ANIMAL PROTECTION

Media error: Format(s) not supported or source(s) not found

Scarica il file: https://www.radiowebitalia.it/wp-content/uploads/2022/09/lndc.mp4?_=1
Scarica il file: https://www.radiowebitalia.it/wp-content/uploads/2022/09/lndc.mp4?_=1

1522 VIOLENZA DONNE

Media error: Format(s) not supported or source(s) not found

Scarica il file: https://www.radiowebitalia.it/wp-content/uploads/2022/09/Campagna-di-comunicazione-Riconosci-la-violenza.mp4?_=2
Scarica il file: https://www.radiowebitalia.it/wp-content/uploads/2022/09/Campagna-di-comunicazione-Riconosci-la-violenza.mp4?_=2

IN NEWS

CINEPROF, il cinema torna a scuola
4 Febbraio 2025

Su Amazon Prime il documentario di Zucchero
31 Gennaio 2025

Cineteca Milano presenta la mostra "All'Arlecchino ci sono le scale!!!"
27 Gennaio 2025

Al via la decima edizione di Filming Italy – Los Angeles
25 Gennaio 2025

La proprietà intellettuale è riconducibile alla fonte specificata in testa alla pagina. Il ritaglio stampa è da intendersi per uso privato

crescenti": questi gli elementi principali che ricorrono quest'anno nella nuova Campagna di Fondazione LICE con l'obiettivo di diffondere una **corretta conoscenza delle Epilessie** e favorire, quindi, in un crescendo, **l'abbattimento dello stigma che tuttora circonda le Persone affette da Epilessia e i loro familiari e *caregiver*.**

"La Giornata Internazionale per l'Epilessia rappresenta un'importante occasione per sensibilizzare le Istituzioni su una condizione che colpisce milioni di persone in tutto il mondo – sottolinea ***il Sen. Ignazio Zullo, membro della*** **10ª Commissione permanente (Affari sociali, sanità, lavoro pubblico e privato, previdenza sociale)**. *È fondamentale promuovere la consapevolezza e l'inclusione, garantendo che chi soffre di epilessia riceva il supporto e le cure necessarie per vivere una vita piena e dignitosa. Come Relatore dei disegni di legge in materia presso la 10° Commissione del Senato, rinnovo il mio impegno affinché i bisogni dei pazienti trovino da parte della politica una risposta efficace e tempestiva".*

"*Sarà una grande emozione anche quest'anno* – dichiara **Oriano Mecarelli**, **presidente della Fondazione Epilessia LICE** – *poter assistere all'installazione di nuove panchine viola dedicate all'Epilessia, ad oggi sono oltre 40 su tutto il territorio nazionale. L'obiettivo della Campagna di Fondazione LICE per il 2025 è quello di far conoscere le problematiche psico-sociali correlate all'Epilessia attraverso il linguaggio universale dell'arte, con performance che includeranno danza, musica, teatro e arti visive, come strumento di educazione e consapevolezza, al fine di sensibilizzare il pubblico sulla condizione delle persone che ne soffrono".*

Nella serata del 10 febbraio numerosi monumenti ed edifici pubblici italiani, come il **Colosseo** a Roma, si illumineranno di viola. Sempre a **Roma, domenica 16 febbraio** a cura di LICE sarà installata presso il MAXXI – Museo Nazionale delle Arti del XXI Secolo – la ***Triple Bench***, panchina viola progettata dal designer statunitense **Chris Bangle**, fondatore del *Big Bench Community Project*, e attorno ad essa si svolgeranno performance artistiche a cura degli allievi e professionisti della **Rome University of Fine Arts (RUFA)** e la performance live dello *street artist* **Luca Vollono (@lucamaleonte)** che dipingerà dal vivo una grande tela con la rappresentazione del volo di farfalle, simbolo della Giornata.

Contestualmente, a partire dal 10 febbraio, **attività di questo tipo prenderanno il via in molte altre città italiane,** con l'intento di diffondere, il più possibile sul territorio nazionale, l'installazione di nuove **panchine viola** e la realizzazione di murali (anche su pareti fisse) con rappresentazioni evocative dei simboli descritti, in particolare del volo di farfalle viola.

"*Siamo davvero felici di annunciare la Campagna 2025* – evidenzia **Carlo Andrea Galimberti**, **presidente LICE** – *che proseguirà tutto l'anno portando avanti progetti di ampio respiro. Anche in questa nuova edizione, vogliamo ribadire il nostro impegno contro lo stigma sociale nei confronti delle Persone con Epilessia per continuare a sensibilizzare tutta la comunità. L'Epilessia è una malattia cronica che impatta inevitabilmente sulla vita quotidiana di chi ne soffre e di chi se ne prende cura. LICE da sempre sostiene le Persone con Epilessia, affinché non si arrendano alla propria condizione, lottando per raggiungere una sempre migliore qualità di vita".*

La **Giornata Internazionale per l'Epilessia** darà il via a numerose iniziative che LICE supporterà per tutto il 2025 e che dal **mese di marzo** si concentreranno anche sull'organizzazione di un **contest nazionale** dedicato alla comunicazione visiva e al design per gli **studenti dei Licei Artistici e degli Istituti Professionali**, e per gli allievi di alcune **Accademie d'Arte**, che verranno invitati a creare elaborati artistici sul tema dell'Epilessia, utilizzando come *fil rouge* simbolico la panchina e la farfalla viola. Alla **scuola vincitrice** Fondazione LICE donerà una **panchina viola** da collocare nel proprio cortile interno e un premio in denaro. Le opere artistiche più significative verranno raccolte in un supporto digitale e diffuse attraverso i canali social di LICE e Fondazione LICE. I partecipanti saranno inoltre invitati a partecipare alle future attività di Fondazione LICE, per testimoniare il loro impegno e raccontare della personale interpretazione artistica sul tema delle Epilessie e in generale su tutto quello che riguarda la lotta al

Torna dal 16 Gennaio Trieste Film Festival
10 Gennaio 2025

METEO

La proprietà intellettuale è riconducibile alla fonte specificata in testa alla pagina. Il ritaglio stampa è da intendersi per uso privato

pregiudizio e alla discriminazione.

La **Campagna** di **sensibilizzazione** per la Giornata del 10 febbraio 2025 ha il **sostegno di RAI per la Sostenibilità** per il supporto informativo attraverso i canali editoriali Rai.

Un ringraziamento speciale va, infine, alle Aziende che oggi sono qui al fianco di LICE e di Fondazione LICE per aver sostenuto la Giornata Internazionale dell'Epilessia 2025 e per il loro impegno straordinario che dedicano tutti i giorni in questo ambito: **Angelini Pharma**, **Jazz Pharmaceuticals, UCB Pharma, Ecupharma, Eisai, LivaNova e Lusofarmaco,** per il contributo non condizionante alla Campagna.

Con oltre 50 milioni di persone colpite nel mondo, l'Epilessia è una delle malattie neurologiche più diffuse, per questo l'Organizzazione Mondiale della Sanità ha riconosciuto l'Epilessia come malattia sociale. Si stima che nei Paesi industrializzati interessi circa 1 persona su 100: in ***Italia*** *soffrono di Epilessia circa* ***600.000*** *persone,* ben ***6 milioni*** *in* ***Europa****. Nei Paesi a reddito elevato,* ***l'incidenza dell'Epilessia*** *presenta due picchi, rispettivamente nei primi anni di vita e dopo i 75 anni. Nel 2022 l'OMS ha ratificato il* ***Piano d'Azione Globale Intersettoriale per l'Epilessia e gli altri Disturbi Neurologici 2022 – 2031*** *(Intersectorial Global Action Plan for Epilepsy and other Neurological Disorders,* ***IGAP****), il primo piano d'azione globale sulla gestione dell'epilessia, che detta fondamentali obiettivi per gli Stati Membri nei prossimi dieci anni. Gli scopi principali dell'IGAP sono: ottenere l'assistenza sanitaria universale con la fornitura di medicinali essenziali e tecnologie di base necessarie per la loro gestione; l'aggiornamento delle politiche nazionali esistenti riguardo l'Epilessia e gli altri disturbi neurologici, con idonee campagne di sensibilizzazione e programmi di advocacy; la realizzazione di programmi intersettoriali destinati alla promozione della salute del cervello e alla prevenzione dei disturbi neurologici; lo sviluppo di un'idonea legislazione al fine di promuovere la lotta allo stigma e proteggere i diritti umani delle Persone con Epilessia.*

Per maggiori informazioni:

www.lice.it

Comunicato Stampa: AIM Communication

SHARE

Tags EPILESSIA FONDAZIONE LICE GIORNATA INTERNAZIONALE PER L'EPILESSIA PANCHINA VIOLA PREVENZIONE

Precedente
Il coro Filling the Music celebra i 75 anni del Festival per Sanremo

In News

Il coro Filling the Music celebra i 75 anni del Festival per Sanremo
10 Febbraio 2025

Firenze, "Rock At The Opera" celebra i mostri sacri del rock
10 Febbraio 2025

Gianluca Gazzoli e Rebecca Fierro un nuovo podcast sull'amore
10 Febbraio 2025

La proprietà intellettuale è riconducibile alla fonte specificata in testa alla pagina. Il ritaglio stampa è da intendersi per uso privato

Al Teatro Belli di Roma arriva la Rassegna diffusa di drammaturgia
10 Febbraio 2025

Tony Effe porta la sua Roma a Sanremo
10 Febbraio 2025

Clementino annuncia i live a Napoli e Milano
8 Febbraio 2025

Lascia un commento

Il tuo indirizzo email non sarà pubblicato. I campi obbligatori sono contrassegnati *

Commento *

Nome *

Email *

Sito web

Salva il mio nome, email e sito web in questo browser per la prossima volta che commento.

Non sono un robot
reCAPTCHA
Privacy - Termini

Invia commento

IN NEWS

Fondazione LICE per la Giornata Internazionale per l'Epilessia
10 Febbraio 2025

Il coro Filling the Music celebra i 75 anni del Festival per Sanremo
10 Febbraio 2025

IN MODA

Max Pezzali si racconta su Vanity Fair
31 Dicembre 2024

"Glow up secrets" il nuovo progetto della make up artist Beatrice Gherardini
4 Dicembre 2024

IN SOCIALE

Fondazione LICE per la Giornata Internazionale per l'Epilessia
10 Febbraio 2025

Khaby Lame è il nuovo Goodwill Ambassador dell'Unicef
1 Febbraio 2025

DISCHI & NOVITÀ

Tommy Richman svela il primo singolo del 2025 "Actin up"
8 Febbraio 2025

"radio vega" il nuovo album di Rose Villain
8 Febbraio 2025

TOUR

Clementino annuncia i live a Napoli e Milano
8 Febbraio 2025

Achille Lauro raddoppia la data del Circo Massimo
5 Febbraio 2025

ROMA & MILANO

Al Teatro Belli di Roma arriva la Rassegna diffusa di drammaturgia
10 Febbraio 2025

"Mina" il nuovo spettacolo sul palco dell'Altrove Teatro Studio
7 Febbraio 2025

© Copyright - 2025, All Rights Reserved

info@radiowebitalia.it

La proprietà intellettuale è riconducibile alla fonte specificata in testa alla pagina. Il ritaglio stampa è da intendersi per uso privato

Radio Web Italia

Policy immagini

La proprietà intellettuale è riconducibile alla fonte specificata in testa alla pagina. Il ritaglio stampa è da intendersi per uso privato

QUOTIDIANONAZIONALE

LINK: https://www.quotidiano.net/video/epilessia-al-via-campagna-di-sensibilizzazione-di-fondazione-lice-rbwpu5lb

10 feb 2025

Quotidiano Nazionale • Video • Epilessia, al via campagna ...

Epilessia, al via campagna di sensibilizzazione di Fondazione LICE

Milano, 10 feb. (askanews) - "Siediti, ascolta e comprendi. Un battito d'ali per un grande cambiamento": è questa la nuova campagna di disease awareness 2025 di Fondazione LICE presentata in occasione della Giornata Internazionale per l'epilessia davanti a rappresentanti delle Istituzioni e alle principali associazioni nazionali e internazionali delle persone colpite da questa patologia. Il colore viola, simbolo universale del pregiudizio e della discriminazione ancora oggi legati all'epilessia; la Triple Bench, l'originale panchina viola disegnata da Chris Bangle e realizzata per LICE da Big Bench Community Project, dove sedersi per ascoltare e comprendere, mettendo al centro la persona con epilessia; il volo di farfalle, a simboleggiare il butterfly effect, ossia le "infinitesime variazioni nelle condizioni iniziali che producono variazioni grandi e crescenti": questi gli elementi principali della nuova campagna di Fondazione LICE che ha l'obiettivo di diffondere una corretta conoscenza delle epilessie e favorire, quindi l'abbattimento dello stigma che tuttora circonda le persone che ne sono colpite e i loro familiari e caregiver. "È fondamentale promuovere la consapevolezza e l'inclusione, garantendo che chi soffre di epilessia riceva il supporto e le cure necessarie per vivere una vita piena e dignitosa", ha detto il senatore Ignazio Zullo, impegnato a portare i bisogni dei pazienti all'attenzione della politica. Per Fondazione LICE e per il suo presidente Oriano Mecarelli l'obiettivo della campagna è far conoscere le problematiche psico-sociali correlate all'epilessia attraverso il linguaggio universale dell'arte, per sensibilizzare il pubblico sulla condizione delle persone che ne soffrono". La Fondazione ha inoltre promosso diverse iniziative di sensibilizzazione, dall'illuminazione di edifici pubblici come il Colosseo fino a un contest nazionale per studenti invitati a creare elaborati artistici sul tema dell'epilessia, utilizzando come fil rouge simbolico la panchina e la farfalla viola.

© Riproduzione riservata

0 commenti

5 oratori online

Commenta

La proprietà intellettuale è riconducibile alla fonte specificata in testa alla pagina. Il ritaglio stampa è da intendersi per uso privato

QUOTIDIANONAZIONALE

VEDI ALTRI VIDEO

La proprietà intellettuale è riconducibile alla fonte specificata in testa alla pagina. Il ritaglio stampa è da intendersi per uso privato

Il Giornale dell'Umbria

Giornata dell'epilessia, Mecarelli (Fondazione Lice): 'Liste d'attesa ancora lunghissime'

BY: ADNKRONOS / ON: 9 FEBBRAIO 2025

(Adnkronos) – Le liste d'attesa "riguardano anche l'epilessia e sono lunghissime. C'è stato il pensionamento di molti specialisti negli ultimi anni, me compreso, che non sono stati rimpiazzati. Così oggi i colleghi rimasti nei centri pubblici si ritrovano con un bacino di pazienti cronici molto grande. Parliamo di persone che devono essere seguite e devono fare l'elettroencefologramma ma tra un appuntamento e l'altro può passare anche un anno, un situazione non omogenea in tutta Italia perché ci sono regioni che hanno tempi migliori – Emilia Romagna, Lombardia e la Toscana – ma poi c'è tutto il problema del Sud dove l'organizzazione è piena di deficit e si è costretti alla migrazione. A pagarne le spese sono i bambini e le loro famiglie che devono rivolgersi ai centri del Centro Nord, come il Bambino Gesù di Roma, il Meyer di Firenze, il Gaslini di Genova o il Besta di Milano". A fare il punto con l'Adnkronos Salute è Oriano Mecarelli, presidente Fondazione Lice (Lega italiana contro l'epilessia), in vista della Giornata internazionale per l'epilessia il 10 febbraio. Lice e Fondazione Lice organizzazione lunedì una conferenza stampa a Roma a Palazzo Baldassini.

L'epilessia è una delle malattie neurologiche più diffuse, per questo l'Organizzazione mondiale della sanità ha riconosciuto l'epilessia come malattia sociale. Si stima che nei Paesi industrializzati interessi circa 1 persona su 100: in Italia soffrono di epilessia circa 600mila persone, ben 6 milioni in Europa. Nei Paesi a reddito elevato, l'incidenza dell'epilessia presenta due picchi, rispettivamente nei primi anni di vita e dopo i 75 anni. "Uno dei problemi che dobbiamo affrontare – aggiunge Mecarelli – è legato alla transizione di tutti i piccoli pazienti che crescendo dovrebbero abbandonare i centri pediatrici per quelli per gli adulti ma ci sono difficoltà. Questo insieme alla distribuzione delle strutture sul territorio, che devono essere dotate del personale adeguato e specializzato, e al dover sfruttare meglio la telemedicina, sono le maggiori priorità che abbiamo

La Lice e la Fondazione Lice da sempre si battono contro lo stigma della malattia. "Fino a 20 anni l'epilessia non veniva citata da nessuna parte – ricorda il professore – dal 2000 in poi anche a quello che facciamo noi per le campagne di comunicazione è cambiato qualcosa e se ne parla di più sui media e anche online. Ma lo stigma non è stato abbattuto – rimarca – la diagnosi di epilessia spaventa e quasi mai chi la riceve ha le informazioni giuste e la legge non tutela obiettivamente tutti i diritti delle persone con epilessia. Alcuni la nascondono per poter lavorare, conosco anche chirurghi che ne soffrono, ma ci sono tante forme di epilessia e se si hanno quelle resistenti ai farmaci – che sono più di un terzo – la vita si complica. Ci sono problemi per l'inserimento scolastico e lavorativo".

DANYART NEW QUARTET

ANNUNCI GRATUITI

Auto-moto	201
Case	235
Compro-vendo	554
Default	192
Elettronica	300
Formazione	95
In-città	290
Lavoro	365
Lavoro-servizi	328

La proprietà intellettuale è riconducibile alla fonte specificata in testa alla pagina. Il ritaglio stampa è da intendersi per uso privato

"Serve un maggior impegno delle istituzioni: ancora è fermo alla X Commissione del Senato il disegno di legge sull'epilessia. Spero che si possa accelerare su questo fronte", conclude Mecarelli.

Related Posts:

Il segreto dell'orso polare per

Previous Post: Etna, nuova colata lavica. Ingv: "Modesta attività esplosiva"
Next Post: Cesare Parodi nuovo presidente Anm, auguri di Meloni: "Sì al confronto"

NEWS PER LOCALITA'

ASSISI/BASTIA
CASTELLO
FOLIGNO
GUBBIO/GUALDO
NARNI/AMELIA
ORVIETO
PERUGIA
SPOLETO
TERNI
TODI/MARSCIANO
TRASIMENO

ANNUNCI GRATUITI

Auto-moto
Case
Compro-vendo
Elettronica
Formazione
In-città
Lavoro
Servizi

GESTIONE ANNUNCI

Inserisci annuncio
Gestione Annunci
Domande frequenti
Regole di pubblicazione
Privacy
Uso dei cookie
Termini e condizioni d'uso
Contattaci

ANNUNCI DI LAVORO

Acquisti
Agricoltura ed industria alimentare
Altro
Amministrazione
Assistenza clienti
Commerciali ed Agenti
Contabilità e Finanza
Creativi e Designer
Engineering
Estetica e benessere
Fashion Promotion Luxury
Grande Distribuzione
Information Technology
Logistica e Trasporti
Management
No Profit
Personale Operaio
Personale sanitario
Risorse Umane
Tecnici e Periti
Turismo e Ristorazione
Consulenza
Formazione
Marketing e Comunicazione
Neo Laureati e Neo Diplomati
Impiegati e Segreteria
Perugia e Provincia
Terni e Provincia
Lavori in Umbria

E 'possibile contattare **il Giornale dell'Umbria** via mail inviando comunicati stampa, segnalazioni, scritti ed immagini fotografiche.
Per la tua pubblicità su **il Giornale dell'Umbria**, inviaci la richiesta via mail ti ricontatteremo al più presto.
Le immagini sono libere da copyright. In caso di errore ti preghiamo di mandarci una email.
Email Redazione:
redazione@giornaledellumbria.com
© 2024 *giornaledellumbria.com* All Rights Reserved
powered by Bakeca Factory
Google News

Privacy Policy Cookie Policy

NEWS LOCALI

Politica
Eventi
Cronaca
Economia
Lavoro
Tecnologia
Cultura
Spettacolo
Sport
Salute
Sostenibilità
Musica, Dischi & Concerti
Umbria Fantasy

NEWS NAZIONALI

Ultim'ora
Politica
Esteri
Cronaca
Economia
Tecnologia
Spettacolo
Cultura
Sport
Fantacalcio
Sostenibilità
Lavoro
Salute e Benessere
Musica, Dischi & Concerti

La proprietà intellettuale è riconducibile alla fonte specificata in testa alla pagina. Il ritaglio stampa è da intendersi per uso privato

TELESTENSE
Informazione

LINK: https://www.telestense.it/giornata-dellepilessia-tante-iniziative-per-informare-coinvolgere-e-abbattere-i-pregiudizi-20250207.html

TopSkill FACILITY MANAGEMENT
Pulizie e sanificazioni | Manutenzioni | Verde e Pest Control | Servizi fiduciari | Sicurezza sul lavoro
Via R. Zandonai, 4 - Ferrara - 0532 1916339

ATTUALITÀ CELEBRAZIONI SANITÀ

Giornata dell'Epilessia: tante iniziative per informare, coinvolgere e abbattere i pregiudizi

07/02/2025 Redazione Telestense

Accrescere la consapevolezza circa le implicazioni legate all'epilessia, per ridurre i pregiudizi e informare su come opera la rete di servizi sul territorio a supporto di chi ne soffre. Questa la volontà alla base delle iniziative con cui Ferrara intende celebrare la Giornata Internazionale dell'Epilessia che ricorre lunedì 10 febbraio. In programma diversi appuntamenti, tra divulgazione, sport, narrazione e musica, promossi dai medici del Centro per l'Epilessia delle Aziende Sanitarie ferraresi, in collaborazione con la Lega Italiana contro l'Epilessia (LICE) e con il supporto dell'Assessorato alle Politiche Sociosanitarie del Comune di Ferrara. Prevista anche, nella serata di lunedì 10 febbraio dalle 18, l'illuminazione di colore viola per la fontana di piazza della Repubblica, per attirare l'attenzione su questa condizione clinica e sullo stigma sociale che ancora ne deriva.

Gli obiettivi e il programma delle iniziative sono stati illustrati in conferenza stampa, nella residenza municipale di Ferrara, dall'assessore alle Politiche Sociosanitarie Cristina Coletti, intervenuta assieme alla direttrice dell'Unità Operativa di Pediatria dell'Azienda Ospedaliero-Universitaria di Ferrara Agnese Suppiej, alla referente del Centro Epilessia provinciale di Aou Ferrara Elisa Fallica, alla referente dell'Ambulatorio Epilessia dell'età evolutiva di Aou Ferrara Giuditta Pellino e alla bibliotecaria di Casa Niccolini Wally Panizzolo.

Telegiornale ...

TELESTENSE Emilia-Romagna LCN 19 del Digitale Terrestre UFFICIO PUBBLICITÀ 0532.908931

Stiamo assumendo! candidati ora
TELESTENSE CERCA UNA FIGURA DI 20/30 ANNI DA AVVIARE ALLA PROFESSIONE DI AGENTE DI VENDITA SERVIZI TELEVISIVI
Contatta il 377 0945806

SEGUICI SU GOOGLE NEWS

La proprietà intellettuale è riconducibile alla fonte specificata in testa alla pagina. Il ritaglio stampa è da intendersi per uso privato

"La Giornata Internazionale dell'Epilessia – dice l'assessore alle Politiche Sociosanitarie Cristina Coletti – accende le luci su una problematica che purtroppo è ancora sottovalutata, ma che ha un grande impatto, come testimoniano i dati statistici. Per tali motivi l'epilessia è una sfida che coinvolge tutta la comunità. Come Amministrazione abbiamo deciso di illuminare di viola la fontana di piazza della Repubblica, per ribadire il pieno sostegno a pazienti e caregiver. Ringrazio le Aziende Sanitarie Ferraresi e la Lega Italiana contro l'Epilessia per l'impegno quotidiano nell'assistenza sociosanitaria e per avere organizzato nella nostra città eventi di qualità, che coinvolgono anche i più giovani. Questo è un aspetto particolarmente meritorio, perché è solo attraverso un'ampia conoscenza della patologia che potremo garantire un adeguato livello di informazione, orientato ad abbattere i pregiudizi legati alla malattia".

"L'epilessia – ha ricordato Agnese Suppiej – è una malattia neurologica cronica caratterizzata dal ripetersi di crisi epilettiche e colpisce qualsiasi età. I picchi sono nella prima infanzia e nell'età anziana, ecco perché pediatria e neurologia si occupano insieme di questa patologia e sul territorio operano da anni per la promozione della salute e della qualità di vita di chi ne è affetto".

"Il percorso epilessia per l'azienda ospedaliera di Ferrara prevede – ha spiegato Giuditta Pellino – la collaborazione tra l'Unità di Pediatria, per i pazienti fino a 17 anni, e l'unità di Neurologia, per i pazienti oltre i 17 anni. Per tutti, al manifestarsi della prima crisi epilettica, è prevista una presa in carico volta a confermare o escludere la diagnosi di epilessia. I pazienti diagnosticati vengono poi indirizzati al follow-up terapeutico".

"La Giornata internazionale dell'epilessia, nata nel 2015 – ha precisato Elisa Fallica – ha lo scopo di aumentare la consapevolezza tra i cittadini su questa patologia e di dare voce a chi ne soffre. Simboli della giornata sono il viola come colore che indica lo stigma e il pregiudizio che spesso colpiscono la persone con epilessia, la panchina viola è un obiettivo futuro che vogliamo realizzare in un luogo pubblico o all'interno dell'ospedale, e infine la farfalla che indica il cambiamento che deve portare, all'interno della società, la divulgazione della patologia. Quest'anno Ferrara aderirà alla Giornata con quattro appuntamenti rivolti a tutti".

"Casa Niccolini – ha aggiunto Wally Panizzolo – parteciperà con grande piacere a questo programma di iniziative, con un pomeriggio, a cura degli studenti della scuola Boiardo, tra musica e narrazione per i bambini e i ragazzi dai 6 anni, giovedì 13 febbraio. Sarà ancora una volta l'occasione per ribadire che le biblioteche sono luoghi inclusivi e attenti al territorio e alle sue necessità e ci darà modo di raccontare questa patologia, con un approccio sereno e corretto".

IL PROGRAMMA delle iniziative ferraresi per la Giornata internazionale dell'Epilessia 2025:

– Domenica 9 febbraio dalle 9,00 alle 12,00 al Palareno di Sant'Agostino (FE – viale Europa 12), durante la quarta tappa del circuito "Volley S3", grazie alla collaborazione con Federvolley Ferrara, i giovani atleti si confronteranno con un momento formativo sulla patologia.

– Lunedì 10 febbraio dalle 18,00 la Fontana di Piazza della Repubblica si illuminerà di viola, per attirare l'attenzione su questa condizione clinica e sullo stigma sociale che ancora ne deriva.

– Giovedì 13 febbraio l'appuntamento è alle 15,50 alla Biblioteca Ragazzi di Casa Niccolini (Via Romiti 13, Ferrara) per un concerto di chitarra tenuto dagli allievi della scuola secondaria di I grado "Matteo Maria Boiardo". Dopo un saluto delle autorità, gli studenti seguiti dal prof. Roberto Felloni musicheranno letture di medicina narrativa per raccontare ai bambini e ai ragazzi cos'è l'epilessia. Suggerito per bambini e ragazzi dai 6 anni in poi.

– Sabato 15 febbraio, dalle 9 alle 12,30 alla Sala Estense (piazza Municipio 14, Ferrara) : "Sieditì, Ascolta e Comprendi", evento conclusivo dedicato alle scuole e a tutta la cittadinanza per fare chiarezza sulla patologia e sulle sue implicazioni. Cos'è l'epilessia e come si manifesta? Quali sono le terapie disponibili? Quale impatto ha sulla vita quotidiana? Quali false credenze ostacolano la diagnosi e il lavoro dei professionisti sanitari? Uno spettacolo della scuola di danza classica "Luisa Tagliani" accompagnerà la conferenza con esperti, medici e testimonianze dirette di chi vive da vicino questa condizione clinica.

Nei Paesi industrializzati l'epilessia colpisce circa 1 persona su 100 interessando tutte le età. Solo in

COLDIRETTI FERRARA

EnjoyDerma
DERMATOLOGIA · MEDICINA ESTETICA

Trasmissioni

Il Filo di Arianna – La Sanità ferrarese si racconta

Campagna Amica News – Le notizie di Coldiretti

Con i Piedi per Terra Oggi

Bonifica Oggi

Sanità Benessere Oggi

L'intervista – A tu per tu

In Primo Piano

Avis Provinciale

GME MONTASCALE
800 200 271

La proprietà intellettuale è riconducibile alla fonte specificata in testa alla pagina. Il ritaglio stampa è da intendersi per uso privato

TELESTENSE
Informazione

Italia si contano circa 500.000 persone affette e 30.000 nuovi casi all'anno, con incidenza più elevata nei bambini e negli anziani.

Sulla base di queste stime, nella città di Ferrara sono circa 1.300 le persone che convivono con l'epilessia, con l'attesa di 65-70 nuovi casi ogni anno. I numeri tendono a triplicarsi se consideriamo la popolazione dell'intera provincia di Ferrara. Più di un terzo di tutte le epilessie ha inizio in età infantile, associandosi frequentemente a comorbilità cognitive ed emotive che con le crisi epilettiche e lo stigma sociale associato possono pregiudicare significativamente il funzionamento adattivo del bambino.

Ferrara dispone di una rete di eccellenza per la diagnosi e il trattamento con il Centro per l'Epilessia che opera dal 1998 e segue circa 1.000 pazienti. I bambini vengono presi in carico dall'Unità Operativa di Pediatria, diretta dalla prof.ssa Agnese Suppiej, nell'Ambulatorio di Epilessia dell'età evolutiva (referenti: dott.ssa Giuditta Pellino, dott.ssa Cristina Forest, dott.ssa Sara Tagliani), mentre gli adulti sono seguiti dall'Unità Operativa di Neurologia, diretta dalla dott.ssa Daniela Gragnaniello, presso il Centro Epilessia (Referenti: dott.ssa Elisa Fallica, dott. Edward Cesnik).

Lo stigma rappresenta un ostacolo a volte più della malattia stessa: disinformazione e pregiudizio possono isolare chi ha l'epilessia. Serve un cambiamento culturale per garantire a queste persone una vita senza barriere e la Giornata Internazionale per l'Epilessia non è solo un evento simbolico, ma un'opportunità concreta per far conoscere meglio questa patologia e per creare una società più inclusiva e consapevole.

← SPAL- Baldini: "Prima di tutto temperamento e determinazione, essere più corti e compatti, poi tattica"

'Giorno del Ricordo': cerimonia di commemorazione dei Martiri delle Foibe →

Potrebbe anche interessarti

Intrattenimento e solidarietà vanno a braccetto nel family show "Le Avventure de La Bella e la Bestia"

24/01/2024

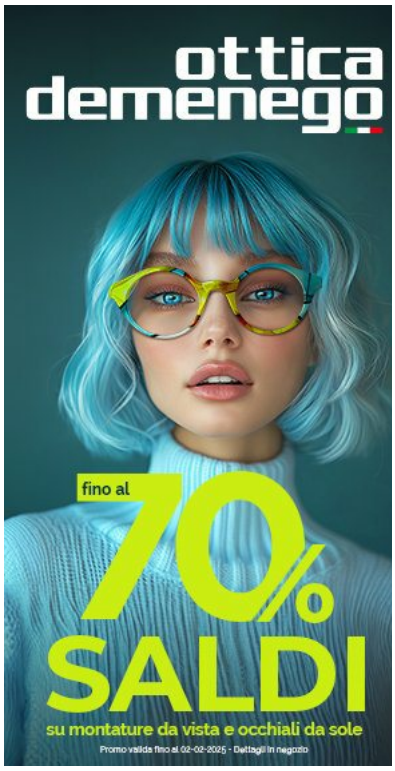

La proprietà intellettuale è riconducibile alla fonte specificata in testa alla pagina. Il ritaglio stampa è da intendersi per uso privato

dal 2004 UmbriaJournal
Gruppo Editoriale UmbriaJournal

LINK: https://www.umbriajournal.com/breaking-news/giornata-mondiale-dellepilessia-lunedi-10-febbraio-2025-585856/

Giornata Mondiale dell'Epilessia, Lunedì 10 febbraio 2025

IL TEMA È LA CORRETTA GESTIONE DELLE CRISI EPILETTICHE IN PRIMO SOCCORSO

6 Febbraio 2025 | Breaking News, Sociale

Giornata Mondiale dell'Epilessia, Lunedì 10 febbraio 2025

Perugia, 6 febbraio 2025 – In occasione della Giornata Mondiale dell'Epilessia, che si terrà il 10 febbraio 2025, la comunità internazionale si unisce per sensibilizzare e promuovere una maggiore consapevolezza su questa condizione neurologica che colpisce milioni di persone in tutto il mondo. L'epilessia, una delle **malattie neurologiche** più comuni, continua ad essere spesso accompagnata da stigma e incomprensione, nonostante i progressi nel trattamento e nella gestione della condizione.

Quest'anno, l'iniziativa si concentra sul tema della **"corretta gestione delle crisi epilettiche in primo soccorso".** L'obiettivo è sensibilizzare il pubblico sui segni e i sintomi dell'epilessia, diffondere informazioni corrette e incoraggiare l'inclusione delle persone con epilessia nella società, sul posto di lavoro e nelle scuole.

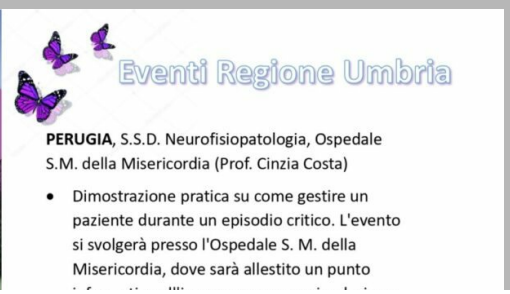

FEDERCONSUMATORI

ESPOSIZIONE INTERNAZIONALE CANINA

COOP

La proprietà intellettuale è riconducibile alla fonte specificata in testa alla pagina. Il ritaglio stampa è da intendersi per uso privato

dal 2004
UmbriaJournal
Gruppo Editoriale UmbriaJournal

OPEN DAY UNIPG

GRIFO ALIMENTARE

GLI EVENTI

ACCADE IN UMBRIA
Installa APP con anteprime dei luoghi

COM COM

informativo all'ingresso, con una simulazione su un manichino.

- Illuminazione di viola della Fontana Maggiore di Perugia

TERNI, Servizio di Neurofisiopatologia, Az. Ospedaliera Santa Maria (Dr. Domenico Frondizi)

- Illuminazione di un monumento di Terni
- Attività divulgativa e informativa sull'epilessia.

L' Azienda Ospedaliera di Perugia insieme all'Università degli Studi di Perugia e all''Ordine TRSM e PSTRP, dei tecnici sanitari di neurofisiopatologia, e in collaborazione con la Lega Italiana Contro l'Epilessia (LICE), promuove le seguenti **iniziative** di sensibilizzazione per la giornata del 10 febbraio:

- **punto informativo presso area biblioteca ospedale Perugia, piano zero adiacente all'ingresso principale, dalle ore 9:00 alle ore 16:00, medici e tecnici sanitari a disposizione per dimostrazioni pratiche su come gestire una persona (bambino e adulto) durante un episodio critico.**

- **mail e telefono della struttura di Neurofisiopatologia a disposizione dei cittadini per tutto il mese di febbraio per info sulla patologia e su come gestire le persone con crisi epilettiche: 075-5784059, attivo dalle ore 18:00 alle 19:00, oppure scrivere a** neurofisiopatologia@ospedale.perugia.it

Partecipa alla giornata di sensibilizzazione anche il Comune di Perugia con l'illuminazione di viola della Fontana Maggiore, e Assisi con l'illuminazione dell'Istituto Serafico, che rappresenta un simbolo di impegno concreto nella ricerca, nella cura e nel sostegno ai pazienti.

«L'epilessia non è solo una malattia, ma una realtà che coinvolge le persone in maniera complessa e variegata – sottolinea la prof.ssa **Cinzia Costa, responsabile del Centro regionale per l'epilessia e della struttura di Neurofisiopatologa dell'ospedale di Perugia.** – Nonostante le sfide, molti con epilessia conducono una vita piena e produttiva, e l'educazione e la sensibilizzazione sono chiavi essenziali per abbattere le barriere di pregiudizio e promuovere un mondo più inclusivo. Nel nostro ospedale è attivo un percorso multidisciplinare che assicura una presa in carico del paziente dalla nascita all'età adulta. In collaborazione con la dr.ssa Stefania Troiani, direttrice della Terapia Intensiva Neonatale e con il prof. Alberto Verrotti direttore di Pediatria, vengono sviluppati percorsi specialistici per il neonato con crisi epilettiche e per la transizione dall'adolescenza all'età adulta. Inoltre, grazie al dr. Carlo Conti, direttore di Neurochirurgia, si applicano tecniche avanzate di monitoraggio neurofisiologico intraoperatorio per pazienti con lesioni cerebrali ed epilessia.
Dal punto di vista della ricerca, anche con il sostegno della LICE – Lega Italiana Contro l'Epilessia, presso i laboratori di Neurologia Sperimentale della Clinica Neurologica dell'Università degli Studi di Perugia, diretti dalla prof.ssa Lucilla Parnetti, seguiamo la ricerca su modelli avanzati di epilessia studiando i meccanismi della malattia e sviluppando nuove strategie terapeutiche.
L'epilessia – conclude – è una sfida che coinvolge pazienti, famiglie, medici, ricercatori e la società civile. Diffondere la conoscenza e investire nella ricerca significa costruire un futuro con maggiori opportunità di cura e inclusione».

Invitiamo tutti i cittadini a unirsi in questa giornata per dimostrare il nostro impegno verso la consapevolezza, la solidarietà e il sostegno continuo verso la comunità delle persone con epilessia.

Per informazioni aggiuntive:

- **Visita il sito web della Giornata Mondiale dell'Epilessia,** www.lice.it
- **Ordine regionale tecnici sanitari di neurofisiopatologia** www.tsrmumbria.it
- **Per informazioni – Neurofisiopatologia Ospedale Perugia, 075-5784059** neurofisiopatologia@ospedale.perugia.it

CAMPAGNA DI SENSIBILIZZAZIONE | CORRETTA GESTIONE | GIORNATA MONDIALE DELL'EPILESSIA | MALATTIA NEUROLOGICA | PERUGIA

La proprietà intellettuale è riconducibile alla fonte specificata in testa alla pagina. Il ritaglio stampa è da intendersi per uso privato

LINK: https://cn24tv.it/news/264782/epilessia-stop-a-preconcetti-e-barriere-venerdi-visite-gratuite-al-gom.html

Epilessia: stop a preconcetti e barriere, venerdì visite gratuite al Gom

10 FEBBRAIO 2025, 09:19 | REGGIO CALABRIA | SALUTE

stampa

L'epilessia è una delle malattie neurologiche **più diffuse** nel mondo, tanto da essere riconosciuta come **malattia sociale** dall'**Oms**, l'Organizzazione Mondiale della Sanità.

Nei Paesi industrializzati questa condizione neurologica interessa circa **una persona su cento**: si stima quindi che nel mondo le persone con epilessia siano **oltre 50 milioni**, che in **Europa** il numero si aggiri attorno **ai 6 milioni** e che la malattia interessi tra i **500 ed i 600 mila casi in Italia.**

Purtroppo ancora oggi tale patologia **è gravata da stigma e pregiudizi** che possono condizionare profondamente la vita di chi ne è affetto. È fondamentale promuovere una corretta conoscenza dell'epilessia, non solo per migliorare la gestione clinica, ma anche per abbattere le barriere sociali che ancora la circondano.

Lunedì 10 febbraio si celebra in tutto il mondo la **Giornata internazionale dell'Epilessia**, un'occasione per **combattere preconcetti** e disinformazione, promuovendo la corretta conoscenza, l'inclusione e il supporto.

Anche il **Grande Ospedale Metropolitano** di **Reggio Calabria** aderisce alla **campagna di sensibilizzazione**, attraverso le iniziative promosse dalla dottoressa **Vittoria Cianci**, direttore facente funzioni della **Uoc Neurologia** nonché consigliere del consiglio direttivo della Lega Italiana Contro l'Epilessia (Lice), e dal prof. **Edoardo Ferlazzo**, direttore facente funzioni del **Centro Regionale Epilessie**.

Ci sarà l'Open Day - il **14 febbraio**, dalle 9 alle 13, presso il **Centro Regionale Epilessie** del Gom, i cittadini potranno effettuare **visite gratuite**, confrontarsi con un panel di esperti e ricevere materiale informativo sull'epilessia predisposto dalla Lice.

Intanto, domani, lunedì **10 febbraio**, si illumineranno di viola per la Giornata nazionale il **Gom**, il **Castello Aragonese**, il **Monumento ai Caduti** e **Palazzo San Giorgio**.

La proprietà intellettuale è riconducibile alla fonte specificata in testa alla pagina. Il ritaglio stampa è da intendersi per uso privato

Aragonese, il Monumento ai Caduti e Palazzo San Giorgio.

OSPEDALE REGGIO CALABRIA EPILESSIA

Tweet

© RIPRODUZIONE RISERVATA

La proprietà intellettuale è riconducibile alla fonte specificata in testa alla pagina. Il ritaglio stampa è da intendersi per uso privato

LINK: https://www.liguria24.it/2025/02/09/metti-in-panchina-lepilessia-in-provincia-una-conferenza-sul-tema-per-i-ragazzi-del-costa/774901/

Liguria24.it

"Metti in panchina l'epilessia", in Provincia una conferenza sul tema per i ragazzi del Costa

di **Redazione Città Della Spezia** 09 Febbraio 2025 14:53

Lunedì 10 febbraio sarà la giornata internazionale per l'epilessia, la Provincia della Spezia ospita l'evento "Metti in

La proprietà intellettuale è riconducibile alla fonte specificata in testa alla pagina. Il ritaglio stampa è da intendersi per uso privato

panchina l'epilessia" organizzato dalla Fondazione epilessia Lice e dalla Lega Italiana Contro l'Epilessia. Nell'occasione il professor Lino Nobili, primario dell'Unità operativa complessa del Gaslini, terrà una conferenza per i ragazzi del liceo classico Costa.
L'appuntamento è per le 9.30 di domani, lunedì 10, nel salone consiliare della Provincia.

L'articolo "Metti in panchina l'epilessia", in Provincia una conferenza sul tema per i ragazzi del Costa proviene da Città della Spezia.

Liguria24.it

Liguria24.it - Copyright © 2016 - 2025 - P.I. 01438900092

pubblicità

Informativa cookie | Informativa Privacy | Cmp | Copyright

La proprietà intellettuale è riconducibile alla fonte specificata in testa alla pagina. Il ritaglio stampa è da intendersi per uso privato

LINK: https://magazine-italia.it/epilessia-al-via-campagna-di-sensibilizzazione-di-fondazione-lice/

Epilessia, al via campagna di sensibilizzazione di Fondazione LICE

Video News › Epilessia, al via campagna di sensibilizzazione di Fondazione LICE

TAGS al via campagna di sensibilizzazione di Fondazione LICE Epilessia

Pubblicato da:

10/02/2025

"Siediti, ascolta e comprendi". Battiti d'ali, panchine e cambiamento

La proprietà intellettuale è riconducibile alla fonte specificata in testa alla pagina. Il ritaglio stampa è da intendersi per uso privato

Milano, 10 feb. (askanews) – "Siediti, ascolta e comprendi. Un battito d'ali per un grande cambiamento": è questa la nuova campagna di disease awareness 2025 di Fondazione LICE presentata in occasione della Giornata Internazionale per l'epilessia davanti a rappresentanti delle Istituzioni e alle principali associazioni nazionali e internazionali delle persone colpite da questa patologia.Il colore viola, simbolo universale del pregiudizio e della discriminazione ancora oggi legati all'epilessia; la Triple Bench, l'originale panchina viola disegnata da Chris Bangle e realizzata per LICE da Big Bench Community Project, dove sedersi per ascoltare e comprendere, mettendo al centro la persona con epilessia; il volo di farfalle, a simboleggiare il butterfly effect, ossia le "infinitesime variazioni nelle condizioni iniziali che producono variazioni grandi e crescenti": questi gli elementi principali della nuova campagna di Fondazione LICE che ha l'obiettivo di diffondere una corretta conoscenza delle epilessie e favorire, quindi l'abbattimento dello stigma che tuttora circonda le persone che ne sono colpite e i loro familiari o caregiver."È fondamentale promuovere la

La proprietà intellettuale è riconducibile alla fonte specificata in testa alla pagina. Il ritaglio stampa è da intendersi per uso privato

familiari e caregiver."E fondamentale promuovere la consapevolezza e l'inclusione, garantendo che chi soffre di epilessia riceva il supporto e le cure necessarie per vivere una vita piena e dignitosa", ha detto il senatore Ignazio Zullo, impegnato a portare i bisogni dei pazienti all'attenzione della politica.Per Fondazione LICE e per il suo presidente Oriano Mecarelli l'obiettivo della campagna è far conoscere le problematiche psico-sociali correlate all'epilessia attraverso il linguaggio universale dell'arte, per sensibilizzare il pubblico sulla condizione delle persone che ne soffrono".La Fondazione ha inoltre promosso diverse iniziative di sensibilizzazione, dall'illuminazione di edifici pubblici come il Colosseo fino a un contest nazionale per studenti invitati a creare elaborati artistici sul tema dell'epilessia, utilizzando come fil rouge simbolico la panchina e la farfalla viola.

La proprietà intellettuale è riconducibile alla fonte specificata in testa alla pagina. Il ritaglio stampa è da intendersi per uso privato

LINK: https://www.donnainsalute.it/news/giornata-internazionale-per-lepilessia-per-combattere-lo-stigma/

Giornata Internazionale per l'Epilessia, per combattere lo stigma

Medicina 10 Febbraio 2025 15:37

"**Sediti, ascolta e comprendi. Un battito d'ali per un grande cambiamento"** questa la nuova Campagna di **Fondazione LICE** presentata in occasione della **Giornata Internazionale per l'Epilessia (10 febbraio)** alla presenza di rappresentanti delle Istituzioni (e in particolare di membri della **X Commissione del Senato**, presso la quale è in discussione il Disegno di Legge sulla tutela dei diritti delle Persone con Epilessia) e dei referenti delle principali Associazioni nazionali e internazionali delle Persone con Epilessia, come l'International Bureau for Epilepsy (IBE), la Federazione Italiana Epilessie (FIE), l'Associazione Italiana Epilessie (AIE) e l'Alleanza Epilessie Rare e Complesse. Il **colore viola**, simbolo universale del pregiudizio e della discriminazione ancora oggi legati all'Epilessia; la **Triple Bench**, l'originale panchina viola disegnata da Chris Bangle e realizzata per LICE da *Big Bench Community Project*, dove sedersi per ascoltare, mettendo al centro la Persona con Epilessia; il **volo di farfalle,** a simboleggiare il ***butterfly effect***, definito nella Treccani "*infinitesime variazioni nelle condizioni iniziali che producono variazioni grandi e crescenti*". Questi gli elementi che ricorrono nella Campagna di Fondazione LICE per diffondere una corretta conoscenza delle Epilessie ed eliminare lo stigma che ancora circonda le Persone affette da Epilessia.

<La Giornata Internazionale per l'Epilessia rappresenta un'importante occasione per sensibilizzare le Istituzioni su una condizione che colpisce milioni di persone in tutto il mondo, di cui 600 mila in Italia>, sottolinea **il Senatore Ignazio Zullo, membro della 10ª Commissione permanente (Affari sociali, sanità, lavoro pubblico e privato, previdenza sociale)**. <È fondamentale promuovere la consapevolezza e l'inclusione, garantendo a chi soffre di epilessia il supporto e le cure necessarie per vivere una vita piena e dignitosa. Come Relatore dei disegni di legge in materia presso la 10° Commissione del Senato, rinnovo il mio impegno affinché i bisogni dei pazienti trovino da parte della politica una risposta efficace e tempestiva>.

<Sarà una grande emozione – dichiara **Oriano Mecarelli**, **presidente della Fondazione Epilessia LICE** – poter assistere all'installazione di nuove panchine viola dedicate all'Epilessia, ad oggi sono oltre 40 su tutto il territorio nazionale. L'obiettivo della Campagna di Fondazione LICE per il 2025 è quello di far conoscere le problematiche psico-sociali correlate all'Epilessia attraverso il linguaggio universale dell'arte, con performance che includeranno danza, musica, teatro e arti visive, come strumento di educazione, al fine di sensibilizzare il pubblico sulla condizione delle persone che ne soffrono>.

Nella serata del 10 febbraio numerosi monumenti ed edifici pubblici italiani, come il **Colosseo** a Roma, si illumineranno di viola. Sempre a **Roma, domenica 16 febbraio** a cura di LICE sarà installata presso il MAXXI – Museo Nazionale delle Arti del XXI Secolo – la ***Triple Bench***, panchina viola progettata dal designer statunitense **Chris Bangle**, fondatore del *Big Bench Community Project*, e attorno ad essa si svolgeranno performance artistiche a cura degli allievi e professionisti della **Rome University of Fine Arts (RUFA)** e la performance live dello *street artist* **Luca Vollono (@lucamaleonte)** che dipingerà dal vivo una grande tela con la rappresentazione del volo di farfalle, simbolo della Giornata.

<Siamo felici di annunciare la Campagna 2025 – evidenzia **Carlo Andrea Galimberti**, **presidente LICE** – che proseguirà tutto l'anno portando avanti progetti di ampio respiro. L'Epilessia è una

A CURA DI

PAOLA TROMBETTA

Direttore editoriale e responsabile rubrica Medicina: da sempre si occupa di giornalismo medico, scrivendo come...

NEWS

Giornata Internazionale per l'Epilessia, per combattere lo stigma
10 Febbraio 2025

Dodici tipi di tumori sono legati all'eccesso di peso
6 Febbraio 2025

Cancro dell'endometrio: via libera della Commissione Europea sull'utilizzo di dostarlimab più chemioterapia
30 Gennaio 2025

"Pillole di consapevolezza" per informare sull'uso corretto dei farmaci
24 Gennaio 2025

Dall'australiana all'aviaria: i virus in circolazione da tenere sotto controllo
9 Gennaio 2025

Malattia di Crohn: per le Festività cinque suggerimenti dell'esperta
19 Dicembre 2024

Archivio News

La proprietà intellettuale è riconducibile alla fonte specificata in testa alla pagina. Il ritaglio stampa è da intendersi per uso privato

malattia cronica che impatta sulla vita quotidiana di chi ne soffre e di chi se ne prende cura. LICE da sempre sostiene le Persone con Epilessia, affinché non si arrendano alla propria condizione, lottando per raggiungere una sempre migliore qualità di vita e combattere lo stigma>.

La **Giornata Internazionale per l'Epilessia** darà il via a numerose iniziative che LICE supporterà per tutto il 2025 e che da **marzo** si concentreranno sull'organizzazione di un contest nazionale dedicato alla comunicazione visiva e al design per gli studenti dei Licei Artistici e degli Istituti Professionali, e per gli allievi di alcune Accademie d'Arte, che verranno invitati a creare elaborati artistici sul tema dell'Epilessia, utilizzando come *fil rouge* simbolico la panchina e la farfalla viola. Alla scuola vincitrice Fondazione LICE donerà una panchina viola da collocare nel proprio cortile e un premio in denaro. Le opere artistiche più significative verranno raccolte in un supporto digitale e diffuse attraverso i canali social di LICE e Fondazione LICE. La Campagna di sensibilizzazione per la Giornata del 10 febbraio 2025 ha il sostegno di RAI per per il supporto informativo e di alcune aziende, tra cui Angelini Pharma, Jazz Pharmaceuticals, UCB Pharma, Ecupharma, Eisai, LivaNova e Lusofarmaco.

Paola Trombetta

FACEBOOK TWITTER PINTEREST LINKEDIN GOOGLE + EMAIL

Tags

CARLO ANDREA GALIMBERTI | FONDAZIONE LICE | GIORNATA INTERNAZIONALE PER L'EPILESSIA | INGANZIO ZULLO | ORIANO MECARELLI | TRIPLE BENCH

Articoli correlati

MEDICINA

World Cancer Day: ogni diagnosi nasconde una storia unica

Paola Trombetta 6 Febbraio 2025

«La mia storia di malattia comincia molto

MEDICINA

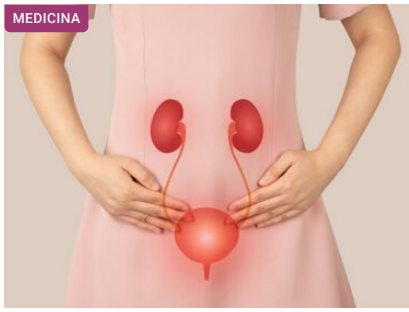

Tumori urologici: colpite ogni anno in Italia diecimila donne

Paola Trombetta 6 Febbraio 2025

I tumori genitourinari non sono un problema

La proprietà intellettuale è riconducibile alla fonte specificata in testa alla pagina. Il ritaglio stampa è da intendersi per uso privato

CITTÀ DELLA SPEZIA
il quotidiano on line della Spezia e provincia

LINK: https://www.cittadellaspezia.com/2025/02/10/giornata-mondiale-dellepilessia-svelata-la-panchina-viola-di-piazza-verdi-584042/

CITTÀ DELLA SPEZIA
il quotidiano on line della Spezia e provincia

AUTORIZZATA DALLA SOPRINTENDENZA

Giornata mondiale dell'epilessia: svelata la panchina viola di Piazza Verdi

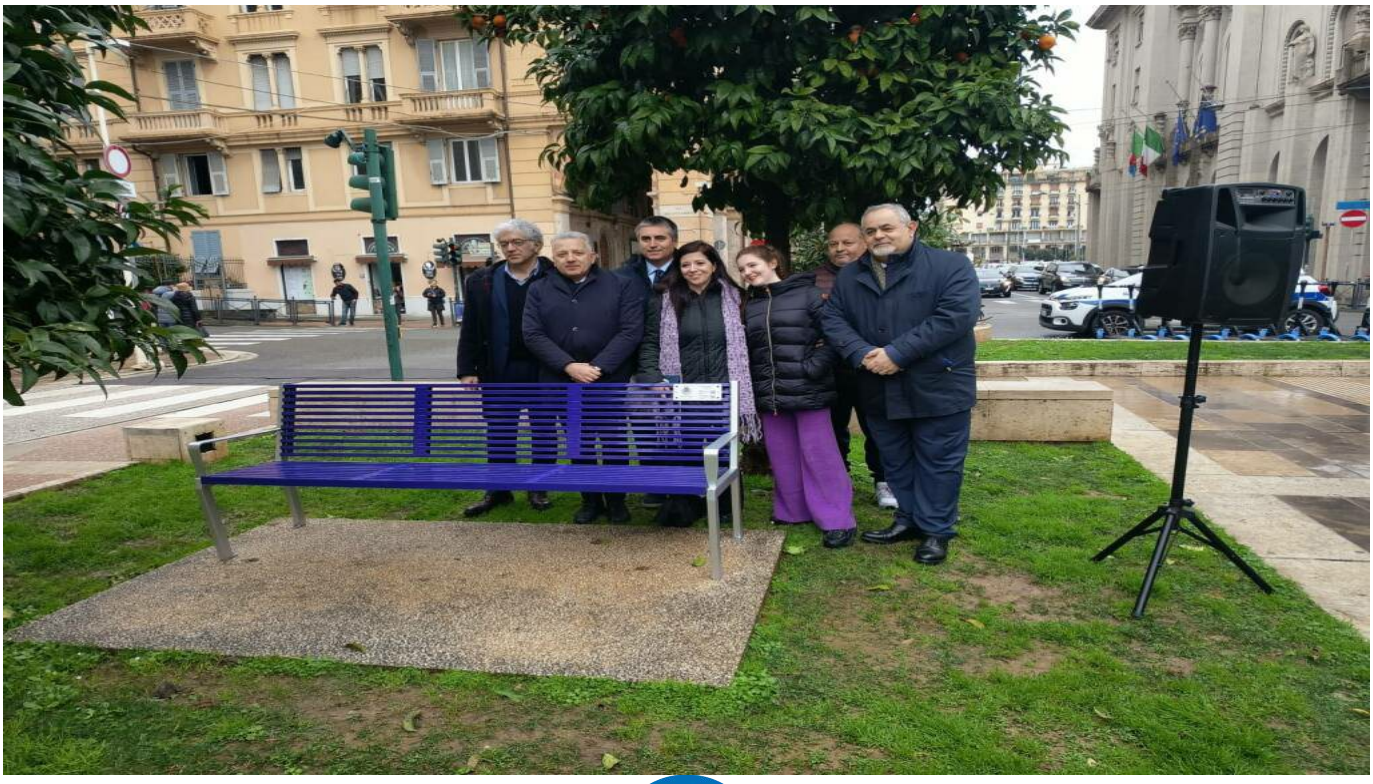

di **Redazione** 10 Febbraio 2025 15:05

COMMENTA

1 min

STAMPA

La proprietà intellettuale è riconducibile alla fonte specificata in testa alla pagina. Il ritaglio stampa è da intendersi per uso privato

CITTÀ DELLA SPEZIA
il quotidiano on line della Spezia e provincia

In occasione della Giornata mondiale dell'epilessia che ricorre il 10 febbraio, in Piazza Verdi si è tenuto lo svelamento di una panchina viola, simbolo solidarietà e supporto verso le persone affette da epilessia.
"Si tratta di un'azione che fa parte del 'Progetto Metti in panchina l'epilessia' – si legge in una nota diffusa dal Comune della Spezia -, una campagna di sensibilizzazione promossa dalla Fondazione epilessia Lice e dalla Lega Italiana contro l'Epilessia che ha l'obiettivo di promuovere la collocazione di panchine viola, il colore della lotta all'epilessia, nelle principali città d'Italia (giardini, parchi, e all'interno degli ospedali)".

L'iniziativa ha ottenuto il Patrocinio del Comune della Spezia e l'autorizzazione della Soprintendenza archeologica belle arti e paesaggio della Liguria. "Il colore viola è stato scelto non solo per rappresentare la consapevolezza dell'epilessia, altresì per contribuire a diffondere una cultura dell'informazione sulla patologia e combattere la discriminazione e il pregiudizio verso chi ne è affetto – prosegue la nota -. L'epilessia è una malattia neurologica che interessa circa l'1% della popolazione mondiale ed è una delle più diffuse patologie neurologiche croniche sia negli adulti che nei bambini".

Più informazioni

La Spezia

La proprietà intellettuale è riconducibile alla fonte specificata in testa alla pagina. Il ritaglio stampa è da intendersi per uso privato

ildenaro.it

LINK: https://www.ildenaro.it/giornata-dellepilessia-mecarelli-fondazione-lice-liste-dattesa-ancora-lunghissime/

adnkronos-ildenaro

Giornata dell'epilessia, Mecarelli (Fondazione Lice): 'Liste d'attesa ancora lunghissime'

ildenaro.it 8 Febbraio 2025

12

CONFRONTA QUOTE #AD PLAYHILL

La proprietà intellettuale è riconducibile alla fonte specificata in testa alla pagina. Il ritaglio stampa è da intendersi per uso privato

il denaro.it

(Adnkronos) – Le liste d'attesa "riguardano anche l'epilessia e sono lunghissime. C'è stato il pensionamento di molti specialisti negli ultimi anni, me compreso, che non sono stati rimpiazzati. Così oggi i colleghi rimasti nei centri pubblici si ritrovano con un bacino di pazienti cronici molto grande. Parliamo di persone che devono essere seguite e devono fare l'elettroencefologramma ma tra un appuntamento e l'altro può passare anche un anno, un situazione non omogenea in tutta Italia perché ci sono regioni che hanno tempi migliori – Emilia Romagna, Lombardia e la Toscana – ma poi c'è tutto il problema del Sud dove l'organizzazione è piena di deficit e si è costretti alla migrazione. A pagarne le spese sono i bambini e le loro famiglie che devono rivolgersi ai centri del Centro Nord, come il Bambino Gesù di Roma, il Meyer di Firenze, il Gaslini di Genova o il Besta di Milano". A fare il punto con l'Adnkronos Salute è Oriano Mecarelli, presidente Fondazione Lice (Lega italiana contro l'epilessia), in vista della Giornata internazionale per l'epilessia il 10 febbraio. Lice e Fondazione Lice organizzazione lunedì una conferenza stampa a Roma a Palazzo Baldassini.

L'epilessia è una delle malattie neurologiche più diffuse, per questo l'Organizzazione mondiale della sanità ha riconosciuto l'epilessia come malattia sociale. Si stima che nei Paesi industrializzati interessi circa 1 persona su 100: in Italia soffrono di epilessia circa 600mila persone, ben 6 milioni in Europa. Nei Paesi a reddito elevato, l'incidenza dell'epilessia presenta due picchi, rispettivamente nei primi anni di vita e dopo i 75 anni. "Uno dei problemi che dobbiamo affrontare – aggiunge Mecarelli – è legato alla transizione di tutti i piccoli pazienti che crescendo dovrebbero abbandonare i centri pediatrici per quelli per gli adulti ma ci sono difficoltà. Questo insieme alla distribuzione delle strutture sul territorio, che devono essere dotate del personale adeguato e specializzato, e al dover sfruttare meglio la telemedicina, sono le maggiori priorità che abbiamo

La Lice e la Fondazione Lice da sempre si battono contro lo stigma della malattia. "Fino a 20 anni l'epilessia non veniva citata da nessuna parte – ricorda il professore – dal 2000 in poi anche a quello che facciamo noi per le campagne di comunicazione è cambiato qualcosa e se ne parla di più sui media e anche online. Ma lo stigma non è stato abbattuto – rimarca – la diagnosi di epilessia spaventa e quasi mai chi la riceve ha le informazioni giuste e la legge non tutela obiettivamente tutti i diritti delle persone con epilessia. Alcuni la nascondono per poter lavorare, conosco anche chirurghi che ne soffrono, ma ci sono tante forme di epilessia e se si hanno quelle resistenti ai farmaci – che sono più di un terzo – la vita si complica. Ci sono problemi per l'inserimento scolastico e lavorativo".

"Serve un maggior impegno delle istituzioni: ancora è fermo alla X Commissione del Senato il disegno di legge sull'epilessia. Spero che si possa accelerare su questo fronte", conclude Mecarelli.

La proprietà intellettuale è riconducibile alla fonte specificata in testa alla pagina. Il ritaglio stampa è da intendersi per uso privato

La proprietà intellettuale è riconducibile alla fonte specificata in testa alla pagina. Il ritaglio stampa è da intendersi per uso privato

LINK: https://ildispaccio.it/calabria/catanzaro/2025/02/07/giornata-internazionale-dellepilessia-le-iniziative-alluniversita-magna-graecia-di-cata...

IL DISPACCIO

"Amo la libertà della stampa più in considerazione dei mali che previene che per il bene che essa fa" - **Alexis de Tocqueville**

Giornata Internazionale dell'Epilessia, le iniziative all'Università Magna Graecia di Catanzaro

07/02/2025, 16:57

Share

In occasione della Giornata Internazionale dell'Epilessia, che si celebra il 10 febbraio, l'Università Magna Graecia ha organizzato a Catanzaro una serie di iniziative promosse da medici e ricercatori. L'epilessia è una condizione neurologica che interessa milioni di persone in tutto il mondo ed è spesso accompagnata da pregiudizi e disinformazione. Questa giornata rappresenta un'importante opportunità per sensibilizzare l'opinione pubblica sulle sfide che affrontano quotidianamente le persone con epilessia e per promuovere l'inclusione.

In programma lunedì 10 febbraio, alle ore 17:00, nella sala lettura "Spazio 1" (Via Lungomare Pugliese n. 137) un evento dedicato alla divulgazione e al dialogo che prevede una sessione interattiva dedicata alle informazioni sull'epilessia, per rispondere alle domande e ai dubbi dei cittadini, e la distribuzione di materiale informativo a cura della Lega Italiana Contro l'Epilessia (LICE).

A seguire un momento letterario, condotto da Nunzio Belcaro, per approfondire la rappresentazione dell'epilessia nella letteratura, raccontando le sfumature culturali e storiche. Come simbolo di solidarietà e sensibilizzazione, la città di Catanzaro illuminerà di viola, il colore internazionale dell'epilessia, il monumento del Cavatore. La Giornata Internazionale dell'epilessia è un'occasione unica per

La proprietà intellettuale è riconducibile alla fonte specificata in testa alla pagina. Il ritaglio stampa è da intendersi per uso privato

promuovere consapevolezza, per una comunità più informata e solidale.

Share

Articolo Precedente
Lamezia, sabato la presentazione del libro di Pasqualino Scaramuzzino “Musica Concentrazionaria”

Articolo Successivo
“Recruiting Day” alla Cittadella regionale, la SEAS seleziona candidati per un corso di formazione altamente specializzante

Articoli Correlati

Calabria

Lega Calabria: Filippo Mancuso nomina i commissari dei capoluoghi di provincia e di Lamezia Terme

Catanzaro

Baldassarre Arena eletto coordinatore del circolo di Fratelli d'Italia di Davoli

Agorà Catanzaro

“Recruiting Day“ alla Cittadella regionale, la SEAS seleziona candidati per un corso di formazione altamente specializzante

REDAZIONALI

Un nuovo partenariato di Mana Chuma Teatro con Jeuness Med e il REF (Réseau Euromed France): MOB in MED!
13/01/2025, 14:55

Corso a catalogo GOL “Gestione dei flussi informativi con il rilascio della certificazione EIPASS Standard”
31/12/2024, 10:39

FLASH NEWS

Consegnati i lavori del Parco naturalistico Torre di Milione e del Teatro all'aperto. Nel corso dell'iniziativa è stato presentato il progetto esecutivo
07/02/2025, 18:05

La proprietà intellettuale è riconducibile alla fonte specificata in testa alla pagina. Il ritaglio stampa è da intendersi per uso privato

LINK: https://corrieredellasardegna.it/epilessia-al-via-campagna-di-sensibilizzazione-di-fondazione-lice/

Epilessia, al via campagna di sensibilizzazione di Fondazione LICE

video news › Epilessia, al via campagna di sensibilizzazione di Fondazione LICE

TAGS al via campagna di sensibilizzazione di Fondazione LICE Epilessia

10/02/2025

"Siediti, ascolta e comprendi". Battiti d'ali, panchine e cambiamento

La proprietà intellettuale è riconducibile alla fonte specificata in testa alla pagina. Il ritaglio stampa è da intendersi per uso privato

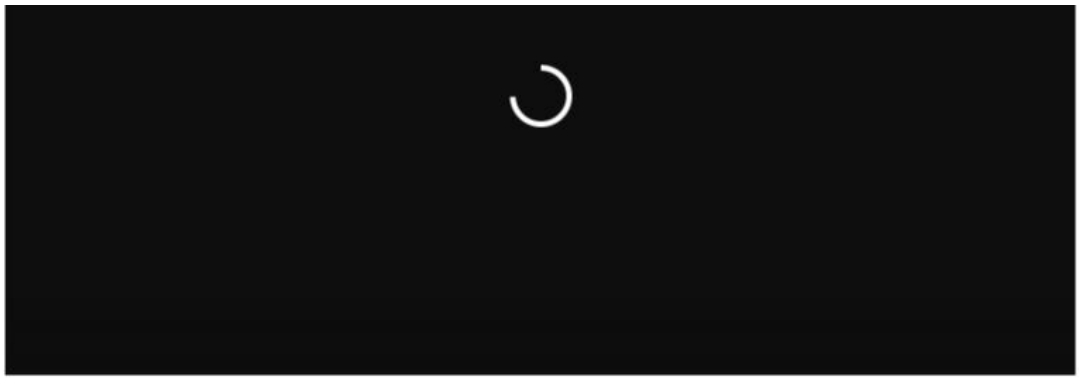

Milano, 10 feb. (askanews) – "Siediti, ascolta e comprendi. Un battito d'ali per un grande cambiamento": è questa la nuova campagna di disease awareness 2025 di Fondazione LICE presentata in occasione della Giornata Internazionale per l'epilessia davanti a rappresentanti delle Istituzioni e alle principali associazioni nazionali e internazionali delle persone colpite da questa patologia.Il colore viola, simbolo universale del pregiudizio e della discriminazione ancora oggi legati all'epilessia; la Triple Bench, l'originale panchina viola disegnata da Chris Bangle e realizzata per LICE da Big Bench Community Project, dove sedersi per ascoltare e comprendere, mettendo al centro la persona con epilessia; il volo di farfalle, a simboleggiare il butterfly effect, ossia le "infinitesime variazioni nelle condizioni iniziali che producono variazioni grandi e crescenti": questi gli elementi principali della nuova campagna di Fondazione LICE che ha l'obiettivo di diffondere una corretta conoscenza delle epilessie e favorire, quindi l'abbattimento dello stigma che tuttora circonda le persone che ne sono colpite e i loro familiari e caregiver."È fondamentale promuovere la consapevolezza e l'inclusione, garantendo che chi soffre di epilessia riceva il supporto e le cure necessarie per vivere una vita piena e dignitosa", ha detto il senatore Ignazio Zullo,

La proprietà intellettuale è riconducibile alla fonte specificata in testa alla pagina. Il ritaglio stampa è da intendersi per uso privato

vita piena e dignitosa", ha detto il senatore Ignazio Zullo, impegnato a portare i bisogni dei pazienti all'attenzione della politica.Per Fondazione LICE e per il suo presidente Oriano Mecarelli l'obiettivo della campagna è far conoscere le problematiche psico-sociali correlate all'epilessia attraverso il linguaggio universale dell'arte, per sensibilizzare il pubblico sulla condizione delle persone che ne soffrono".La Fondazione ha inoltre promosso diverse iniziative di sensibilizzazione, dall'illuminazione di edifici pubblici come il Colosseo fino a un contest nazionale per studenti invitati a creare elaborati artistici sul tema dell'epilessia, utilizzando come fil rouge simbolico la panchina e la farfalla viola.

La proprietà intellettuale è riconducibile alla fonte specificata in testa alla pagina. Il ritaglio stampa è da intendersi per uso privato

LINK: https://www.newsnovara.it/2025/02/10/leggi-notizia/argomenti/attualita-21/articolo/giornata-mondiale-dellepilessia-illuminazioni-e-iniziativ...

CHE TEMPO FA

ADESSO 9°C
MAR 11 7.4°C 9.0°C
MER 12 7.9°C 9.3°C

@Datameteo.com

RUBRICHE

- Level Up
- Non solo fumetti
- Il Punto di Beppe Gandolfo
- Mondo Studenti
- L'oroscopo di Corinne
- Itinerarium
- Fotogallery
- Videogallery

ACCADEVA UN ANNO FA

Viabilità e trasporti
Trenitalia, lunedì 12 febbraio sciopero nazionale

Scuola
Nido aperto a Galliate: un'opportunità di gioco e socializzazione

ATTUALITÀ | 10 febbraio 2025, 14:20

Giornata mondiale dell'epilessia: illuminazioni e iniziative a Novara per sensibilizzare sulla malattia

Oggi, lunedì 10 febbraio 2025, la città aderisce alla Giornata mondiale dell'epilessia con eventi e simboliche illuminazioni viola

In occasione della Giornata mondiale dell'epilessia, che si celebra il 10 febbraio 2025, Novara partecipa attivamente alle iniziative di sensibilizzazione promosse a livello internazionale. L'epilessia è una delle malattie neurologiche più comuni al mondo, con circa 500.000 persone colpite in Italia e oltre 30.000 nuovi casi ogni anno. Nonostante sia riconosciuta come una priorità dalla comunità scientifica e dalle istituzioni internazionali, l'epilessia continua a rappresentare una sfida sociale, sia sul fronte della ricerca che in quello delle difficoltà quotidiane vissute dai pazienti, tra cui pregiudizi e discriminazioni.

La Giornata mondiale dell'epilessia è promossa dall'International Bureau for Epilepsy (Ibe) e dalla International League Against Epilepsy (Ilae), coinvolgendo oltre 130 paesi. In Italia, la Lega Italiana contro l'Epilessia (Lice) è in prima linea nella diffusione di una corretta informazione e nella

La proprietà intellettuale è riconducibile alla fonte specificata in testa alla pagina. Il ritaglio stampa è da intendersi per uso privato

Attualità
A San Valentino negli uffici postali della provincia le cartoline per gli innamorati

Leggi tutte le notizie

lotta contro le barriere sociali. Quest'anno, il colore simbolo della giornata, il viola, sarà visibile anche a Novara, dove il Comune ha dato il patrocinio ad iniziative locali.

Il 9 e 10 febbraio 2025, la storica cupola di San Gaudenzio si illuminerà di viola per sensibilizzare i cittadini sulla tematica dell'epilessia. L'iniziativa fa parte di una serie di eventi che in tutta Italia vedranno monumenti e luoghi simbolici illuminati, con l'obiettivo di aumentare la consapevolezza riguardo alla malattia e promuovere l'inclusione sociale delle persone affette.

Inoltre, il 1 marzo 2025, alle ore 21.00, presso il Teatro Salesiani di Novara, si terrà la seconda edizione di "Sanremo 2.0", uno spettacolo organizzato dal Centro per l'epilessia dell'età infantile della Neuropsichiatria Infantile e dal Centro per l'età adulta della Neurologia dell'AOU "Maggiore della Carità" di Novara. L'ingresso sarà gratuito, e l'evento rappresenterà un'occasione per sensibilizzare il pubblico in modo coinvolgente e culturale.

a.f.

TI RICORDI COSA È SUCCESSO L'ANNO SCORSO A FEBBRAIO?
Ascolta il podcast con le notizie da non dimenticare
Ascolta "Un anno di notizie da non dimenticare 2024" su Spreaker.

IN BREVE

lunedì 10 febbraio

Giornata mondiale dell'epilessia: illuminazioni e iniziative a Novara per sensibilizzare sulla malattia

Al via il Carnevale Novarese: maschere, tradizione e spettacolo

Giorno del Ricordo: cerimonia commemorativa a Trecate

Coldiretti Piemonte, spreco alimentare: spesa a Km 0 taglia del 70% cibo in pattumiera

domenica 09 febbraio

Morti sul lavoro, la provincia di Novara in zona bianca: tre casi nel 2023

Novara celebra il Giorno del Ricordo: commemorazione delle vittime delle Foibe

I giovani amministratori di Trecate ospiti in consiglio comunale

Scompaiono le banche nei piccoli comuni, Uncem: "Uno scandalo, serve una mobilitazione"

Soccorso Alpino, Luca Giaj Arcota confermato presidente del direttivo regionale

sabato 08 febbraio

Un successo per la prima edizione di ViviVittoria a Novara

Leggi le ultime di: Attualità

La proprietà intellettuale è riconducibile alla fonte specificata in testa alla pagina. Il ritaglio stampa è da intendersi per uso privato

LINK: https://www.socialmedical.it/featured/giornata-epilessia-a-palermo-inaugurata-la-panchina-viola/

LUN, 10 FEBBRAIO 2025

socialmedical

La proprietà intellettuale è riconducibile alla fonte specificata in testa alla pagina. Il ritaglio stampa è da intendersi per uso privato

La proprietà intellettuale è riconducibile alla fonte specificata in testa alla pagina. Il ritaglio stampa è da intendersi per uso privato

La proprietà intellettuale è riconducibile alla fonte specificata in testa alla pagina. Il ritaglio stampa è da intendersi per uso privato

FOGGIATODAY

LINK: https://www.foggiatoday.it/salute/giornata-epilessia-colonne-viola-casa-sollievo-sofferenza.html

Lunedì, 10 Febbraio 2025
Sereno
Accedi

EPILESSIA / SAN GIOVANNI ROTONDO

Giornata internazionale dell'Epilessia: le colonne monumentali di Casa Sollievo si colorano di viola

All'inaugurazione della 'panchina viola' presso il Centro per lo Studio e la Cura dell'Epilessia dell'Unità di Neurologia, seguiranno nei giorni successivi un incontro con gli studenti delle scuole superiori e uno spettacolo di raccolta fondi

Redazione
10 febbraio 2025 15:28

Anche la Fondazione Irccs Casa Sollievo della Sofferenza di San Giovanni Rotondo aderisce alla "Giornata internazionale dell'Epilessia" adornando di viola le colonne monumentali dell'Ospedale. Viola come il colore del fiore simbolo della malattia, la lavanda. Durante la mattinata, nella sala d'attesa dell'Unità di Neurologia, è stata installata ed inaugurata una "panchina viola", iniziativa frutto della collaborazione con la Fondazione Epilessia LICE per favorire l'incontro, la conoscenza, la riflessione e promuovere una maggiore comprensione sociale della

La proprietà intellettuale è riconducibile alla fonte specificata in testa alla pagina. Il ritaglio stampa è da intendersi per uso privato

FOGGIATODAY

patologia e delle sfide con cui molto spesso le persone con epilessia e i loro familiari devono confrontarsi.

L'epilessia si caratterizza per la persistente predisposizione a presentare le cosiddette crisi epilettiche. Si tratta di una serie di sintomi e segni legati ad una improvvisa e abnorme "scarica" di un gruppo di neuroni cerebrali che si manifesta con sintomi estremamente vari, tra i quali le classiche assenze e le convulsioni. È una delle malattie neurologiche più diffuse, che interessa circa 1 persona su 100. Sulla base delle stime oltre 500.000 persone ne sono colpite in Italia, di cui 25.000 soltanto in Puglia.

Quando esiste il sospetto che certi sintomi siano collegati all'epilessia è raccomandabile rivolgersi a centri specializzati, in modo da ottenere un corretto inquadramento diagnostico. Per facilitare la diagnosi è necessaria una raccolta completa e dettagliata delle notizie anamnestiche, spesso con l'ausilio di chi ha assistito alle crisi. Successivamente, l'epilettologo, cioè il neurologo che si occupa di epilessia, richiederà una serie di esami utili (EEG, RM encefalo; eventuali esami genetici) per formulare la diagnosi. Segue poi l'impostazione terapeutica con farmaci anticrisi che in alcuni può contemplare anche la terapia chirurgica.

Il Centro per lo Studio e la Cura dell'Epilessia dell'Unità di Neurologia della Fondazione IRCCS Casa Sollievo della Sofferenza di San Giovanni Rotondo, nato nel 2022, segue oltre 1500 persone con epilessia provenienti da tutte le regioni del Sud Italia. Il centro è formato da tre neurologi che seguono persone con epilessia dall'età tardo infantile-adolescenziale all'età adulta attraverso due ambulatori plurisettimanali, uno per epilessia generale, uno per epilessie rare e complesse, integrati da attività quotidiane in Day-Service, dove prestano servizio due infermieri dedicati e due diversi gruppi di lavoro formati da 3 tecnici di neurofisiopatologia. Completano il quadro assistenziale i ricoveri ospedalieri nell'Unità di Monitoraggio Epilessie (UME) all'interno del reparto di degenza. Recentemente sono entrati a far parte della squadra per le attività di ricerca anche un biologo e un tecnico di neurofisiopatologia.

Il Centro per lo Studio e la Cura dell'Epilessia di Casa Sollievo è riconosciuto dalla Regione Puglia come presidio della Rete Nazionale delle Malattie Rare per le "epilessie rare" e come componente della rete degli Istituti Nazionali Virtuali Epilessia RIN nell'ambito della rete Irccs delle Neuroscienze e della Neuroriabilitazione.

Parlando di numeri, nell'ultimo anno il Centro ha effettuato quasi duemila visite, 195 monitoraggi video-Eeg/poligrafici veglia/sonno h24 e 648 video Eeg/poligrafie che hanno permesso una definizione diagnostica del tipo di manifestazione parossistica (ad esempio epilessia, manifestazioni parossistiche psicogene non epilettiche, disturbi del sonno, sincopi e disturbi del movimento) e del tipo di epilessia per individuare un adeguato trattamento farmacologico o chirurgico.

"La discriminazione sociale tuttora esistente spesso spinge i pazienti e le loro famiglie a vivere l'epilessia con disagio e vergogna, e quindi a nasconderla – spiega Giuseppe d'Orsi, epilettologo a capo dell'Unità di Neurologia della Fondazione Irccs Casa Sollievo della Sofferenza di San Giovanni Rotondo -. Per questo sono fondamentali le campagne di informazione che hanno l'obiettivo di sconfiggere il pregiudizio e lo stigma, ad esempio, sulla possibilità che una persona con epilessia possa guidare o lavorare. Una persona con epilessia può e deve guidare se possiede i "requisiti". Lo specialista deve certificare, dopo la verifica, l'assenza di crisi da almeno un anno per richiedere o rinnovare la patente di guida. Tuttavia, le discriminazioni più rilevanti nei confronti delle persone con epilessia si verificano proprio nel mondo lavorativo: l'epilessia di per sé non impedisce lo svolgimento di una normale attività lavorativa, eccetto nei casi in cui le crisi epilettiche siano uno dei sintomi di una malattia neurologica più complessa che comporta limitazioni rilevanti".

"Aderendo alla Giornata internazionale dell'Epilessia – conclude lo specialista – puntiamo non solo a far conoscere l'epilessia, purtroppo ancora oggi circondata da falsi miti e credenze, basti pensare all'errore di voler per forza aprire la bocca durante una crisi convulsiva, ma anche e soprattutto a divulgare le sfide attuali che l'assistenza e la ricerca in epilessia necessitano, come lo sviluppo di nuove ed efficaci terapie nell'ambito di una medicina di precisione. Per raggiungere questi obiettivi da alcuni anni stiamo cercando di "mettere in panchina l'epilessia" costruendo in Casa Sollievo un gruppo di lavoro multidisciplinare che, sotto la guida del Centro Epilessia, possa coinvolgere medici e ricercatori anche di branche diverse, genetisti, biologi, farmacologi, con l'obiettivo di formulare diagnosi e terapie precise, soprattutto in forme di epilessie rare e complesse e di epilessie farmacoresistenti".

L'attività di divulgazione in occasione della "Giornata Internazionale dell'Epilessia" proseguirà il 12 febbraio, alle ore 9, presso l'Auditorium della Parrocchia di San Giuseppe Artigiano a San Giovanni Rotondo. In quella occasione, in collaborazione con l'Associazione gli "Amici di San Pio", gli specialisti di Casa Sollievo parteciperanno all'incontro "In campo per l'epilessia. Una mattinata di informazione e formazione", alla quale parteciperanno gli studenti delle scuole superiori cittadine. Le iniziative per celebrare la Giornata Internazionale dell'Epilessia si concluderanno il 15 febbraio, presso il Teatro Verdi di San Severo, con lo spettacolo "Totò il principe del Teatro" per raccogliere fondi da destinare al Centro per lo Studio e la Cura dell'Epilessia dell'Unità di Neurologia della Fondazione Irccs Casa Sollievo della Sofferenza.

© Riproduzione riservata

La proprietà intellettuale è riconducibile alla fonte specificata in testa alla pagina. Il ritaglio stampa è da intendersi per uso privato

il Fatto Nisseno

LINK: https://www.ilfattonisseno.it/2025/02/giornata-dellepilessia-mecarelli-fondazione-lice-liste-dattesa-ancora-lunghissime/

il Fatto Nisseno

ADV

SALUTE

Giornata dell'epilessia, Mecarelli (Fondazione Lice): 'Liste d'attesa ancora lunghissime'

AdnKronos | Sab, 08/02/2025 - 18:36

Condividi su:

(Adnkronos) – Le liste d'attesa "riguardano anche l'epilessia e sono lunghissime. C'è stato il pensionamento di molti specialisti negli ultimi anni, me compreso, che non sono stati rimpiazzati. Così oggi i colleghi rimasti nei centri pubblici si ritrovano con un bacino di pazienti cronici molto grande. Parliamo di persone che devono essere seguite e devono fare l'elettroencefologramma ma tra un appuntamento e l'altro può passare anche un anno, un situazione non omogenea in tutta Italia perché ci sono regioni che hanno tempi migliori – Emilia Romagna, Lombardia e la Toscana – ma poi c'è tutto il problema del Sud dove l'organizzazione è piena di deficit e si è costretti alla migrazione. A pagarne le spese sono i bambini e le loro famiglie

La proprietà intellettuale è riconducibile alla fonte specificata in testa alla pagina. Il ritaglio stampa è da intendersi per uso privato

il Fatto Nisseno

che devono rivolgersi ai centri del Centro Nord, come il Bambino Gesù di Roma, il Meyer di Firenze, il Gaslini di Genova o il Besta di Milano". A fare il punto con l'Adnkronos Salute è Oriano Mecarelli, presidente Fondazione Lice (Lega italiana contro l'epilessia), in vista della Giornata internazionale per l'epilessia il 10 febbraio. Lice e Fondazione Lice organizzazione lunedì una conferenza stampa a Roma a Palazzo Baldassini. L'epilessia è una delle malattie neurologiche più diffuse, per questo l'Organizzazione mondiale della sanità ha riconosciuto l'epilessia come malattia sociale. Si stima che nei Paesi industrializzati interessi circa 1 persona su 100: in Italia soffrono di epilessia circa 600mila persone, ben 6 milioni in Europa. Nei Paesi a reddito elevato, l'incidenza dell'epilessia presenta due picchi, rispettivamente nei primi anni di vita e dopo i 75 anni. "Uno dei problemi che dobbiamo affrontare – aggiunge Mecarelli – è legato alla transizione di tutti i piccoli pazienti che crescendo dovrebbero abbandonare i centri pediatrici per quelli per gli adulti ma ci sono difficoltà. Questo insieme alla distribuzione delle strutture sul territorio, che devono essere dotate del personale adeguato e specializzato, e al dover sfruttare meglio la telemedicina, sono le maggiori priorità che abbiamo

La Lice e la Fondazione Lice da sempre si battono contro lo stigma della malattia. "Fino a 20 anni l'epilessia non veniva citata da nessuna parte – ricorda il professore – dal 2000 in poi anche a quello che facciamo noi per le campagne di comunicazione è cambiato qualcosa e se ne parla di più sui media e anche online. Ma lo stigma non è stato abbattuto – rimarca – la diagnosi di epilessia spaventa e quasi mai chi la riceve ha le informazioni giuste e la legge non tutela obiettivamente tutti i diritti delle persone con epilessia. Alcuni la nascondono per poter lavorare, conosco anche chirurghi che ne soffrono, ma ci sono tante forme di epilessia e se si hanno quelle resistenti ai farmaci – che sono più di un terzo – la vita si complica. Ci sono problemi per l'inserimento scolastico e lavorativo". "Serve un maggior impegno delle istituzioni: ancora è fermo alla X Commissione del Senato il disegno di legge sull'epilessia. Spero che si possa accelerare su questo fronte", conclude Mecarelli. —cronacawebinfo@adnkronos.com (Web Info)

ADV

ADNKRONOS SALUTE

La proprietà intellettuale è riconducibile alla fonte specificata in testa alla pagina. Il ritaglio stampa è da intendersi per uso privato

Vuoi fare pubblicità su questo sito? NEWS24NETWORK LA PULCE – SECONDAMANO®

Epilessia, iniziative per la giornata internazionale

7 Febbraio 2025 7

(Shutterstock.com)

Lunedì 10 febbraio si celebra la Giornata Internazionale dell'Epilessia, un evento di sensibilizzazione in cui tutto il mondo punta i riflettori su questa patologia neurologica molto comune ma ancora oggi circondata da diffidenza, poca consapevolezza e discriminazione

Anche in Romagna, i Neurologi ed i Neuropsichiatri infantili dell'AUSL e le Associazioni dei pazienti si sono attivati sul territorio per promuovere iniziative rivolte a tutta la popolazione, con l'obiettivo di sensibilizzare e fornire una corretta informazione sulla malattia ma anche sulle difficoltà psicologiche e sociali affrontate dalle persone con epilessia e dalle loro famiglie. Ecco il dettaglio delle iniziative:

Sabato 8 febbraio, a partire dalle ore 9.15, nell'Aula Magna della Biblioteca Malatestiana di Cesena si svolgerà il convegno pubblico dal titolo "Non c'è cura senza prendersi cura. La cura dell'epilessia nelle varie fasi della vita". Dopo il saluto della autorità introdurranno i lavori le coordinatrici del Gruppo Epilessia Ausl Romagna Daniela Passarelli di Ravenna e Chiara Bomprezzi di

Articoli più letti della settimana

Consorzi di bonifica Emilia Romagna: 1,2 miliardi di euro in opere necessarie per fronteggiare il...
7 Febbraio 2025

Ripartono i lavori alla scuola Francesco Rossi di Bertinoro
7 Febbraio 2025

Volley Club B1 femminile, big match in arrivo per l'Elettromeccanica Angelini Cesena
7 Febbraio 2025

Il sindaco Zattini in visita per il secondo anno consecutivo alla New Time S.p.A.:...
7 Febbraio 2025

L'Emilia-Romagna investe oltre 8 milioni di euro per rafforzare le competenze delle persone occupate...
7 Febbraio 2025

LA Pulce

Notizie La Pulce: Secondamano l'originale

La proprietà intellettuale è riconducibile alla fonte specificata in testa alla pagina. Il ritaglio stampa è da intendersi per uso privato

FORLI'24ORE.it

Cesena. Seguiranno gli interventi di Yerma Bartolini, medico della Neurologia Cesena, Irene Trippi, medico della Neurologia Forlì, Giorgia Bernabè e Veronica Menghi, medici della Neurologia Rimini, Jansenka Sarajlija medico della Neuropsichiatra Infantile Rimini, Tarcisio Levorato Presidente dell'Associazione Italiana Epilessia e Anna Pisani dell'Associazione Italiana Epilessia. L'iniziativa vede la collaborazione della Lega Italiana contro l'Epilessia -LICE e il patrocinio del Comune di Cesena.

Spettacolo, sorprese, storie ed emozioni sabato 8 febbraio alle ore 21, al Teatro Tarkoski di Rimini (via Brandolini 13, San Giuliano Mare) con l'evento "La notte viola",

Nel corso della serata anche un Contest Nazionale di hip hop. L'ingresso a offerta libera sarà devoluto all'Associazione Italiana Epilessia.

Sempre a Rimini, lunedì 10 febbraio, alle ore 15, nell'Aula Magna delle Scuole media "A. Marvelli" (via di Covignano 238) l'Associazione Italiana Epilessia, sede di Rimini, presente lo spettacolo di musica e danza 'Pomeriggio in viola', con alunni e docenti protagonisti e la partecipazione di Giorgia Bernabè, medico del reparto di Neurologia di Rimini. In occasione della Giornata internazionale, a Rimini, sarà anche illuminato di luce viola un monumento simbolo della città, il Castello Malatestiano.

Malattia neurologica tra le più diffuse (si stima che in Italia le persone affette siano circa 500.000) l'Epilessia è caratterizzata da ricorrenti e improvvise manifestazioni con perdita della coscienza e violenti movimenti convulsivi dei muscoli, dette "crisi epilettiche". Questi eventi possono avere una durata molto breve, tanto da passare quasi inosservati, fino a prolungarsi per lunghi periodi. L'epilessia può dare luogo a manifestazioni cliniche variabili e le cause sono molteplici tra cui quelle di natura genetica.

Un'adeguata terapia può controllare le crisi in gran parte dei casi e garantire una buona qualità di vita. A parte limitati casi di risoluzione, un terzo dei pazienti è resistente alla terapia farmacologica e in alcuni di questi casi è possibile risolvere la patologia anche con una terapia chirurgica mirata.

La gestione di questa malattia va ben oltre il mero ambito clinico, configurandosi come una problematica di vasta portata che impatta non solo sul Sistema Sanitario, ma anche in ambito sociale ed economico-lavorativo.

giornata internazionale epilessia iniziative

Articolo precedente

Consorzi di bonifica Emilia Romagna: 1,2 miliardi di euro in opere necessarie per fronteggiare il

Riccione: grande partecipazione pubblica all'incontro sulla mobilità sostenibile
7 Febbraio 2025

Best in travel 2025, ecco la top ten dei Paesi: Camerun
7 Febbraio 2025

Tessuto non tessuto in edilizia: cos'è, pro e contro
7 Febbraio 2025

Treno: sempre più popolare per i viaggi di piacere in Italia
6 Febbraio 2025

Tosse persistente senza febbre: rimedi naturali efficaci
6 Febbraio 2025

La proprietà intellettuale è riconducibile alla fonte specificata in testa alla pagina. Il ritaglio stampa è da intendersi per uso privato

la GAZZETTA della Spezia PROVINCIA

LINK: https://gazzettadellaspezia.com/cronaca/item/161012-una-panchina-viola-in-piazza-verdi-solidarieta-e-supporto-verso-le-persone-affette-da-ep...

PINARELLO AUTOCARROZZERIA

la GAZZETTA della Spezia PROVINCIA

PINARELLO AUTOCARROZZERIA

SCOPRI IL NOSTRO IMPEGNO
coop Liguria AZIONI PER LA SOCIETÀ
BUON FINE

B&P
Showroom
c/o centro comm "La Fabbrica"
Via Arzelà 7
19037 Santo Stefano di Magra
Tel. 0187 873536
info 338.2931351
Sede operativa
Via Milazzo, 3
54033 Carrara (MS)
Tel. 0585 842246
B&P

EVO 6 contemporary SUV
auto-evo.com
Tua a € 29.900
Il prezzo si riferisce alla EVO 6 1.6 benzina - Euro 6-E consumi da 7,7 a 10,3 litri/100 km; emissioni CO2 da 168 a 175 g/km. Valori omologati in base al metodo/correlazione nel ciclo WLTP. L'immagine della vettura è puramente indicativa.

Medicina del lavoro
Medicina dello sport

Una panchina viola in piazza Verdi: solidarietà e supporto verso le persone affette da epilessia

In evidenza

Autore: Redazione Gazzetta della Spezia 0 dimensione font Stampa Email

Lo svelamento in occasione della Giornata mondiale dell'epilessia che ricorre il 10 febbraio

CRONACA

INGROSSO
CICALESE
Consegne a domicilio
Tel. 0187 512407

40 ANNI dal 1984
TSC casoni
0187 67 11 06

Prenota ora la tua

La proprietà intellettuale è riconducibile alla fonte specificata in testa alla pagina. Il ritaglio stampa è da intendersi per uso privato

la GAZZETTA della Spezia & PROVINCIA

Pubblicato il: *10-02-2025*

In occasione della Giornata mondiale dell'epilessia che ricorre il 10 febbraio, il Sindaco della Spezia Pierluigi Peracchini si è recato in Piazza Verdi per lo svelamento di una panchina viola, simbolo solidarietà e supporto verso le persone affette da epilessia. **Si tratta di un'azione che fa parte del Progetto "Metti in panchina l'epilessia"**, una campagna di sensibilizzazione promossa dalla Fondazione epilessia Lice e dalla Lega Italiana contro l'Epilessia che ha l'obiettivo di promuovere la collocazione di panchine viola, il colore della lotta all'epilessia, nelle principali città d'Italia (giardini, parchi, e all'interno degli ospedali).

"Questa panchina è un simbolo di consapevolezza, vicinanza e impegno verso tutte le persone che sono affette da epilessia, per una società più inclusiva che superi i pregiudizi e la disinformazione che ancora troppo spesso ruota attorno a questa patologia - **dichiara il primo cittadino**. - Un ringraziamento a quanti hanno promosso e collaborato a questa iniziativa che ci aiuta ad abbattere muri, ad imparare, ad ascoltare e sostenerci l'uno con l'altro".

"Oggi una giornata che sento molto, perché mia figlia soffre di epilessia da ormai cinque anni - **sottolinea Lucia Tarola, promotrice del progetto "panchina viola"**. - Ha una forma farmaco-resistente, quindi particolarmente complessa da gestire. Ci tenevo soprattutto a parlarne, perché se ne sa sempre troppo poco, e la mancanza di conoscenza crea molti problemi, anche a livello scolastico. Le persone hanno paura, e questo rende tutto più difficile.

Nel nostro caso, è stato organizzato un corso da remoto dal Gaslini, rivolto esclusivamente ai docenti della sua classe - **spiega Tarola**. - Grazie a questa formazione, siamo riusciti a gestire tutto molto bene: i medici hanno spiegato cosa sia l'epilessia e come affrontare eventuali crisi. Tuttavia, il problema resta: non c'è una legislazione nazionale che obblighi le scuole a garantire questa formazione. Ed è un grosso limite, non solo per l'epilessia, ma anche per altre patologie come il diabete o le gravi allergie. Se un bambino ha una crisi a scuola, può diventare un vero problema".

"La nostra amministrazione ha fra gli obiettivi la promozione di iniziative di informazione e sensibilizzazione finalizzate, anche proprio attraverso la collaborazione con le scuole, alla consapevolezza e alla prevenzione in merito ai temi della salute e del benessere - **dichiara l'assessore alle politiche sanitarie Giulio Guerri**. - L'epilessia è uno di questi argomenti e torneremo a parlarne in ulteriori incontri rivolti alla cittadinanza".

L'iniziativa ha ottenuto il Patrocinio del Comune della Spezia e l'autorizzazione della Soprintendenza archeologica belle arti e paesaggio della Liguria. **Il colore viola è stato scelto non solo per rappresentare la consapevolezza dell'epilessia, altresì per contribuire a diffondere una cultura** dell'informazione sulla patologia e combattere la discriminazione e il pregiudizio verso chi ne è affetto. L'epilessia è una malattia neurologica che interessa circa l'1% della popolazione mondiale ed è una delle più diffuse patologie neurologiche croniche sia negli adulti che nei bambini.

Posta

È GRATIS! Compila il form per ricevere via e-mail la nostra rassegna stampa.

Gazzetta della Spezia & Provincia non riceve finanziamenti pubblici, aiutaci a migliorare il nostro servizio con una piccola donazione. GRAZIE

Donazione

revisione

C.R.
- Tendaggi e Tessut
- Tappezzeria Nauti
- Divani e Poltrone
Via Paverano 1 La Spezia
Telefono: 0187718077

Autoligure
Scopri di più

CNA
Via Padre Giuliani, 6
19125 La Spezia
Tel. +39 0187598080
Email:info@cnalaspezia.i

Confartigianato Imprese
LA SPEZIA
Via Fontevivo, 19F
Tel. 0187286637
info@confartigianato.laspezia.i
Vuoi aprire una nuova azienda?

La proprietà intellettuale è riconducibile alla fonte specificata in testa alla pagina. Il ritaglio stampa è da intendersi per uso privato

la GAZZETTA della Spezia PROVINCIA

Vota questo articolo (0 Voti)

Tags #Comune della Spezia #Golfo della Spezia #Prima Pagina #Solidarietà

« Una radio spezzina al Festival di Sanremo

Redazione Gazzetta della Spezia
Redazione Gazzetta della Spezia
Via Fontevivo, 19F - 19123 La Spezia
Tel. 0187980450
Email: redazione@gazzettadellaspezia.it
www.gazzettadellaspezia.it

Ultimi da Redazione Gazzetta della Spezia

- Giorno del Ricordo, nel Consiglio comunale straordinario la testimonianza di Umberto Smaila
- Giorno del Ricordo, La Spezia non dimentica le vittime delle foibe
- La fuga dai titini: il racconto della figlia di un esule polesano
- 80 anni fa nel campo di concentramento di Dachau morì Giovanni Palatucci, La Spezia ricorda il Questore "Giusto tra le nazioni"

ARTICOLI CORRELATI (DA TAG)

Gruppi di Rigenerazione Urbana per rilanciare Pitelli

Di Partito Democratico

Ecco che cosa è emerso dal Laboratorio di Periferia organizzato dal PD.

Altri loro "fratellini" ora hanno una famiglia, aiutiamo anche questi amici a 4 zampe a trovare casa

Di Redazione Gazzetta della Spezia

Sono stati tutti microchippati, vaccinati e curati da ASL 5, ora hanno bisogno di famiglie che li accolgano.

Ponte di Cavanella Vara, aperta la nuova corsia lato monte

Di Provincia della Spezia

Il varo dell'impalcato lato valle è previsto in estate, entro l'anno si auspica la fine dei lavori.

LASCIA UN COMMENTO

Assicurati di aver digitato tutte le informazioni richieste, evidenziate da un asterisco (*). Non è consentito codice HTML.

Messaggio *

scrivi il tuo messaggio qui...

Nome *

inserisci il tuo nome...

CONFCOMMERCIO IMPRESE PER L'ITALIA
LA SPEZIA

Studio Legale Dall'Ar
Diritto Civile- Diritto del Lavo
Diritto Commerciale
Via Massimo D'Azeglio n.25
19122 La Spezia
tel./fax 0187.739282
e-mail: studio@dallara.info
pec: emanuela@pec.dallara.info

ULTIME NOTIZIE

Una panchina viola in piazza Verd solidarietà e supporto v... Feb 10, 2

Giorno del Ricordo, ne Consiglio comunale straordinario la ... Feb 10, 2

Giorno del Ricordo, La Spezia non dimentica l vittime delle... Feb 10, 2

La fuga dai titini: il racconto della figlia un esule pol... Feb 10, 2

80 anni fa n campo di concentramento di Dachau morì Giovan... Feb 10, 2

Gazzetta Della S
55.242 follower
Segui la Pagina

Gazzetta Della Sp
5 ore fa
UNA PANCHINA VIOLA IN PIA VERDI
L'iniziativa fa parte del Proge in panchina l'epilessia"

GAZZETTADELLASPEZIA.COM
Una panchina viola ir
Lo svelamento in occasior
21 4 7

La proprietà intellettuale è riconducibile alla fonte specificata in testa alla pagina. Il ritaglio stampa è da intendersi per uso privato

la GAZZETTA della Spezia & PROVINCIA

Email *

inserisci il tuo indirizzo e-mail...

URL del sito web

inserisci l'URL del tuo sito

INVIA IL COMMENTO

Non sono un robot

reCAPTCHA
Privacy - Termini

Torna in alto

la GAZZETTA della Spezia & PROVINCIA

La Gazzetta della Spezia & Provincia è una testata giornalistica iscritta al Registro Stampe del Tribunale della Spezia con provvedimento n. 7/88

Direttore Responsabile: ANNA MORI

Editore : Gazzetta della Spezia.it SRL - Partita Iva 01357120110 - Codice Fiscale 01357120110 Numero REA: SP - 122084

Contatti: Via Fontevivo 19/F - 19125 La Spezia

Tel. +39 0187980450

Pec: gazzettadellaspezia@pec.it

Email: redazione@gazzettadellaspezia.com

N. iscrizione ROC:35268 - Codice Univoco: P62QHVQ

Informiamo che in questo sito sono utilizzati "cookies di sessione" necessari per ottimizzare la navigazione, ma anche "cookies di analisi" per elaborare statistiche e "cookies di terze parti".
Puoi avere maggiori dettagli e bloccare l'uso di tutti o solo di alcuni cookies, visionando l'informativa estesa.
Se invece prosegui con la navigazione sul presente sito, è implicito che esprimi il consenso all'uso dei suddetti cookies.

Leggi informativa

OK

La proprietà intellettuale è riconducibile alla fonte specificata in testa alla pagina. Il ritaglio stampa è da intendersi per uso privato

LINK: https://www.primocanale.it/sanitÃ /51063-genova-giornata-epilessia-fontana-castello-viola.html

Domenica 09 Febbraio 2025 20:36 Situazione meteo Genova 7° C
LIVE
×

IL SITO DELLA LIGURIA

ERRORE 404

Spiacenti, pagina non trovata.

Prova con il motore di ricerca del sito:

sanit C C A genova giornata epilessia fontana castello viola ✕ Cerca

Sarai reindirizzato all'homepage tra 56 secondi.

© 2025 Primocanale.it - Le notizie aggiornate dalla Liguria

La proprietà intellettuale è riconducibile alla fonte specificata in testa alla pagina. Il ritaglio stampa è da intendersi per uso privato

LINK: https://www.rainews.it/tgr/umbria/video/2025/02/tgr-umbria-web-porfiri---giornata-epilessia-1200-logomp4-f84ac583-21ba-4142-8654-4d9d7d163ff...

La Giornata dell'Epilessia

Quest'anno focus su cosa fare in caso di attacco. In ospedale dimostrazioni sul corretto modo di agire

10/02/2025

Il signor Ugo convive con l'epilessia da 50 anni. Come lui, milioni di persone nel mondo per una delle malattie neurologiche più comuni. Ma tuttora spesso accompagnata da stigma e incomprensione. Quest'anno il focus della giornata è proprio sulla corretta gestione delle crisi. Cosa non fare assolutamente è mettere le mani in bocca. Medici e tecnici di neurofisiopatologia svolgono per tutto il giono dimostrazioni pratiche al piano zero dell'ospedale su come gestire una persona. Regole valide anche per i bambini epilettici. Accompagnando i genitori a farsene carico. L'ospedale di Perugia, con la Lega Italiana Contro l'Epilessia, è impegnato anche nella ricerca per avere strumenti di cura sempre più efficaci.

di *Ivano Porfiri*, montaggio di *Francesco Fiocchi*, con le interviste a Cinzia Costa, direttrice di Neurofisiopatologia dell'ospedale di Perugia, e di Alberto Verrotti, direttore di Pediatria dell'ospedale di Perugia.

Tag epilessia Perugia

La proprietà intellettuale è riconducibile alla fonte specificata in testa alla pagina. Il ritaglio stampa è da intendersi per uso privato

LINK: https://www.ilmessaggero.it/video/askanews/epilessia_al_via_campagna_di_sensibilizzazione_di_fondazione_lice-8648394.html

Epilessia, al via campagna di sensibilizzazione di Fondazione LICE

EMBED <div class="jw_embed" data-mediaid="ylo1Mlsr" styl

"Siediti, ascolta e comprendi". Battiti d'ali, panchine e cambiamento

Milano, 10 feb. (askanews) - "Siediti, ascolta e comprendi. Un battito d'ali per un grande cambiamento": è questa la nuova campagna di disease awareness 2025 di Fondazione LICE presentata in occasione della Giornata Internazionale per l'epilessia davanti a rappresentanti delle Istituzioni e alle principali associazioni nazionali e internazionali delle persone colpite da questa patologia.

Il colore viola, simbolo universale del pregiudizio e della discriminazione ancora oggi legati all'epilessia; la Triple Bench, l'originale panchina viola disegnata da Chris Bangle e realizzata per LICE da Big Bench Community Project, dove sedersi per ascoltare e comprendere, mettendo al centro la persona con epilessia; il volo di farfalle, a simboleggiare il butterfly effect, ossia le "infinitesime variazioni nelle condizioni iniziali che producono variazioni grandi e crescenti": questi gli elementi principali della nuova campagna di Fondazione LICE che ha l'obiettivo di diffondere una corretta conoscenza delle epilessie e favorire, quindi l'abbattimento dello stigma che tuttora circonda le persone che ne sono colpite e i loro familiari e caregiver.

"È fondamentale promuovere la consapevolezza e l'inclusione, garantendo che chi soffre di epilessia riceva il supporto e le cure necessarie per vivere una vita piena e dignitosa", ha detto il senatore Ignazio Zullo, impegnato a portare i bisogni dei pazienti all'attenzione della politica.

Per Fondazione LICE e per il suo presidente Oriano Mecarelli l'obiettivo

La proprietà intellettuale è riconducibile alla fonte specificata in testa alla pagina. Il ritaglio stampa è da intendersi per uso privato

della campagna è far conoscere le problematiche psico-sociali correlate all'epilessia attraverso il linguaggio universale dell'arte, per sensibilizzare il pubblico sulla condizione delle persone che ne soffrono".

La Fondazione ha inoltre promosso diverse iniziative di sensibilizzazione, dall'illuminazione di edifici pubblici come il Colosseo fino a un contest nazionale per studenti invitati a creare elaborati artistici sul tema dell'epilessia, utilizzando come fil rouge simbolico la panchina e la farfalla viola.

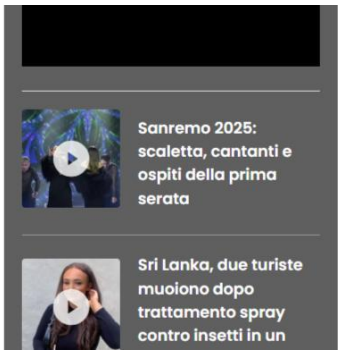

La proprietà intellettuale è riconducibile alla fonte specificata in testa alla pagina. Il ritaglio stampa è da intendersi per uso privato

PALERMOTODAY

LINK: https://www.palermotoday.it/cronaca/panchina-viola-giornata-epilessia-aiuto-materno-video.html

Lunedì, 10 Febbraio 2025
Nubi sparse con ampie schiarite

Accedi

Rosaura Bonfardino
Videomaker Palermo
10 febbraio 2025 15:10

VIDEO | Una panchina viola per l'epilessia: "Basta paure ed esclusioni, con questa malattia si può vivere"

Un momento simbolico al presidio sanitario "Aiuto materno" di via Lancia di Brolo, alla presenza del direttore sanitario dell'Asp Antonino Levita. L'inaugurazione rientra tra le attività di sensibilizzazione organizzate dall'ambulatorio dedicato dell'unità operativa complessa di neuropsichiatria infantile. Il dato: "Ogni anno effettuiamo 5 mila prestazioni, con circa 700 bambini"

Sono oltre 5 mila le prestazioni effettuate lo scorso anno dall'ambulatorio per l'epilessia dell'Unità Operativa Complessa di Neuropsichiatria Infantile dell'Asp di Palermo. La struttura, ospitata nei locali del Presidio Aiuto materno, è il punto di riferimento per 700 tra bambini e

La proprietà intellettuale è riconducibile alla fonte specificata in testa alla pagina. Il ritaglio stampa è da intendersi per uso privato

PALERMOTODAY

adolescenti che soffrono o hanno avuto episodi di epilessia. Il report dell'attività è stato comunicato questa mattina in occasione della "Giornata internazionale dell'epilessia" culminata all'Aiuto materno con l'inaugurazione della "panchina viola", iniziativa organizzata per sensibilizzare sullo stigma di una malattia che colpisce già in tenera età. Un atto simbolico che rappresenta anche un momento di adesione al progetto della Lega italiana contro l'epilessia: "metti in panchina l'epilessia".

"L'Asp di Palermo – ha sottolineato il direttore sanitario, Antonino Levita – è impegnata nel dare un reale e concreto sostegno ai bambini e alle loro famiglie. Un impegno sia in termini di diagnosi e cura che nel superare lo stigma. L'obiettivo è di sensibilizzare l'opinione pubblica sulla patologia e far conoscere i nostri servizi". La Giornata internazionale dell'epilessia è stata all'Aiuto Materno un momento di festa dedicato ai bambini, ma anche di divulgazione scientifica aperto ai pediatri, a i medici di base e agli operatori della scuola. I piccoli, accompagnati dai genitori, hanno poi visitato il museo interattivo MiniMupa.

"Riteniamo che questo processo di diffusione culturale e scientifico – ha detto il referente della UOC di Neuropsichiatria Infantile dell'Asp Francesco Vitrano - aiuti i genitori a gestire le problematiche quotidiane dei loro figli e restituisca ai pazienti con epilessia una condizione di migliore benessere nei contesti di vita"

© Riproduzione riservata

giornata mondiale dell'epilessia
Antonino Levita
Palermo

Si parla di

Video popolari

La proprietà intellettuale è riconducibile alla fonte specificata in testa alla pagina. Il ritaglio stampa è da intendersi per uso privato

LINK: https://ilsicilia.it/giornata-nazionale-dellepilessia-asp-palermo-inaugura-la-panchina-viola-allaiuto-materno/

Condividi

Lunedì 10 febbraio

GIORNATA NAZIONALE DELL'EPILESSIA, ASP PALERMO INAUGURA LA "PANCHINA VIOLA" ALL'AIUTO MATERNO

Redazione

sabato 8 Febbraio 2025

La proprietà intellettuale è riconducibile alla fonte specificata in testa alla pagina. Il ritaglio stampa è da intendersi per uso privato

Lunedì prossimo 10 febbraio, alle ore 10, **nel Presidio sanitario "Aiuto Materno" di via Lancia di Brolo 10 bis di Palermo verrà inaugurata**, alla presenza del Direttore sanitario dell'Asp, Antonino Levita, **la "panchina viola", momento simbolico di adesione al progetto della Lega italiana contro l'epilessia "metti in panchina l'epilessia".**

L'iniziativa rientra tra le attività organizzate dall'ambulatorio dedicato dell'Unità Operativa complessa di neuropsichiatria infantile dell'Azienda sanitaria provinciale **in occasione della "Giornata nazionale dell'epilessia".**

Previsto, nell'Aula Albeggiani dell'Aiuto Materno, anche uno **spazio di divulgazione scientifica aperto a pediatri, medici di base e operatori della scuola** ed un momento di festa dedicato ai bambini e alle loro famiglie.

Tutti gli articoli dell'autore

Questo articolo fa parte delle categorie: Cronaca Sanità in Sicilia

La proprietà intellettuale è riconducibile alla fonte specificata in testa alla pagina. Il ritaglio stampa è da intendersi per uso privato

LINK: https://www.catanzaroinforma.it/sanita-e-salute/2025/02/07/umg-catanzaro-iniziative-per-la-giornata-internazionale-dellepilessia/360891/

ADV

SANITA' E SALUTE

Umg Catanzaro, iniziative per la giornata internazionale dell'Epilessia

un'importante opportunità per sensibilizzare l'opinione pubblica sulle sfide che affrontano quotidianamente questa condizione neurologica

di **Redazione** - 07 Febbraio 2025 - 18:25 Stampa Invia notizia 1 min

Più informazioni su

In occasione della Giornata Internazionale dell'Epilessia, che si celebra il 10 febbraio, l'Università Magna Graecia ha organizzato a Catanzaro una serie di iniziative promosse da medici e ricercatori.

La proprietà intellettuale è riconducibile alla fonte specificata in testa alla pagina. Il ritaglio stampa è da intendersi per uso privato

catanzaroinforma.it
lasciateci solo il tempo che accada
web news

ADV

L'epilessia è una condizione neurologica che interessa milioni di persone in tutto il mondo ed è spesso accompagnata da pregiudizi e disinformazione. Questa giornata rappresenta un'importante opportunità per sensibilizzare l'opinione pubblica sulle sfide che affrontano quotidianamente le persone con epilessia e per promuovere l'inclusione.

ADV

In programma lunedì 10 febbraio, alle ore 17:00, nella sala lettura "Spazio 1" (Via Lungomare Pugliese n. 137) un evento dedicato alla divulgazione e al dialogo che prevede una sessione interattiva dedicata alle informazioni sull'epilessia, per rispondere alle domande e ai dubbi dei cittadini, e la distribuzione di materiale informativo a cura della Lega Italiana Contro l'Epilessia (LICE).

A seguire un momento letterario, condotto da Nunzio Belcaro, per approfondire la rappresentazione dell'epilessia nella letteratura, raccontando le sfumature culturali e storiche. Come simbolo di solidarietà e sensibilizzazione, la città di Catanzaro illuminerà di viola, il colore internazionale dell'epilessia, il monumento del Cavatore. La Giornata Internazionale dell'epilessia è un'occasione unica per promuovere consapevolezza, per una comunità più informata e solidale.

ADV

ADV

ADV

ADV

CZmeteo Previsioni
Catanzaro 12°C 8°C
GUARDA IL METEO DELLA TUA CITTÀ »

Più informazioni su

DALLA HOME

La proprietà intellettuale è riconducibile alla fonte specificata in testa alla pagina. Il ritaglio stampa è da intendersi per uso privato

LINK: http://www.quinewsarezzo.it/arezzo-lospedale-san-donato-si-illumina-di-viola.htm

Questo sito contribuisce alla audience di CORRIERE DELLA SERA

CORRIERE TV

Sventola la bandiera pro-Palestina durante lo spettacolo all'intervallo del Super Bowl: portato via con la forza

Guarda gli altri video di CORRIERE TV

Attualità LUNEDÌ 10 FEBBRAIO 2025 ORE 19:08

L'Ospedale San Donato si illumina di viola

Condividi
Posta Condividi

Giornata Internazionale dell'Epilessia. Da mercoledì a sabato una mostra dell'Istituto Comprensivo Francesco Severi nella hall dell'ospedale

AREZZO — Una mostra fotografica per ricordare la Giornata Internazionale dell'Epilessia, che si celebra, il 10 febbraio. Ad Arezzo la mostra sarà allestita all'interno della hall dell'Ospedale San Donato con l'esposizione dei disegni realizzati da studentesse e studenti dell'Istituto Comprensivo Francesco Severi, dal titolo "Nel mondo di Van Gogh: tra colore ed oscurità" incentrata sul tema dell'epilessia, dello stigma e la rivincita. La mostra aprirà mercoledì prossimo, 12 febbraio alle 10, e rimarrà aperta fino a sabato 15 febbraio.

Contestualmente alla mostra sarà allestito un punto informativo con consegna di materiale divulgativo e raccolta fondi per la Fondazione LICE e l'Associazione "Arezzo per l'Epilessia odv", da impiegare per le numerose iniziative di formazione nel territorio aretino.

«La giornata internazionale – spiega la **dr.ssa Rosita Galli, Neurologa della UOC Neurologia dell'ospedale di Arezzo** - è l'occasione per sanitari, pazienti, associazioni, istituzioni e cittadini tutti, per riflettere su una realtà che riguarda direttamente circa 500.000 persone in Italia e poco meno di 36.000 persone in Toscana. La giornata rappresenta il momento per promuovere una corretta informazione, sensibilizzando l'opinione pubblica riguardo la malattia con l'obiettivo di affrontare e superare discriminazioni sociali, pregiudizi e ignoranze».

La dr.ssa Rosita Galli è anche coordinatrice della società scientifica LICE (Lega Italiana Contro l'Epilessia) per Toscana, Marche e Umbria.

«Anche il Centro Epilessia della U.O. Neurologia di Arezzo, diretta dal dr. Piero Coleschi – spiega la **dr.ssa Rosita Galli** - svolge un ruolo di primo ordine sia nel sostegno dei pazienti e dei loro familiari, che nella

L'articolo di ieri più letto

Tutte le offerte di lavoro in provincia di Arezzo

Ecco le opportunità proposte dai Centri Impiego di Arezzo e provincia, lavori a tempo indeterminato [illegible] indistato

DOMANI AVVENNE

Tutte le offerte di lavoro in provincia di Arezzo

OFFERTE DI LAVORO

Programmazione CINEMA

FARMACIE DI TURNO

Qui Blog di Adolfo Santoro

Le conseguenze mondiali dell'infanzia infelice dei potenti

NEW DISINCANTATO

QUI Condoglianze

Ultimi articoli Vedi tutti

Sport

L'aretino Misuri ai Campionati Italiani

Attualità

L'Ospedale San Donato si illumina di viola

Attualità

Il Generale Gagliardi in visita alla Forestale

Attualità

Tutte le offerte di lavoro in provincia di Arezzo

La proprietà intellettuale è riconducibile alla fonte specificata in testa alla pagina. Il ritaglio stampa è da intendersi per uso privato

divulgazione scientifica e culturale sulle questioni legate alla malattia. Come struttura partecipiamo costantemente alle iniziative sul territorio aretino, in collaborazione con "Arezzo per l'Epilessia odv", per promuovere iniziative di informazione ai cittadini, la formazione nelle scuole per insegnanti e studenti, il sostegno dei pazienti e delle loro famiglie durante il percorso di malattia, la promozione della salute la corretta divulgazione culturale finalizzata alla lotta contro lo stigma».

L'edizione 2025 della Giornata internazionale dell'Epilessia ad Arezzo avrà come tema principale l'arte nelle sue diverse sfaccettature. «Arte figurativa dove la cupezza, portata dalla sofferenza della malattia – prosegue la **dr.ssa Galli** – si combina con la luminosità e i colori, come espressione del riscatto e dell'amore delle persone che ci circondano. In questo contesto il teatro diventa mezzo comunicativo complesso e completo e atto catartico per chi sente il peso della sofferenza».

Le iniziative vedono impegnate le dottoresse del Centro Epilessia, Rosita Galli (Coordinatrice della Macroarea LICE Toscana - Umbria – Marche), Martina Guadagni e Daniela Marino (Consigliera LICE per la Toscana), e la storica presidentessa e fondatrice dell'Associazione "Arezzo per l'Epilessia odv", la dr.ssa Natalia Banelli.

La Giornata dell'epilessia vedrà un secondo appuntamento il prossimo 13 marzo, presso il Teatro Mecenate di Arezzo dove si svolgerà un evento nato dalla collaborazione tra il Centro Epilessia di Arezzo, l'Associazione "Arezzo per l'Epilessia odv", l'Istituto Comprensivo Francesco Severi e la Libera Accademia del Teatro di Arezzo. L'evento vedrà una prima parte divulgativa, con due interventi sull'epilessia in età pediatrica e su cosa è l'epilessia, a cui seguiranno alcune rappresentazioni teatrali di giovani attori della Libera Accademia e la lettura di alcuni brani tratti dal libro "A volte non abito qui". Fra gli interventi del 13 marzo quello del dr. Oriano Mecarelli, Presidente della Fondazione LICE e quelli dei medici specialisti che risponderanno alle domande delle persone presenti. Intanto stasera saranno illuminati di viola alcuni monumenti e le facciate di numerosi municipi della provincia di Arezzo. Fra gli edifici anche l'Ospedale San Donato.

Ricevi le nostre ultime notizie da Google News SEGUICI

Se vuoi leggere le notizie principali della Toscana iscriviti alla **Newsletter QUInews - ToscanaMedia.** Arriva gratis tutti i giorni alle 20:00 direttamente nella tua casella di posta.

Basta cliccare QUI

Ti potrebbe interessare anche:

Il Generale Gagliardi in visita alla Forestale
Tutte le offerte di lavoro in provincia di Arezzo

Tag ospedale san donato | arezzo | epilessia | francesco severi | neurologia | toscana | marche | umbria | stigmatizzazione | provincia di arezzo

REDAZIONE QUI NEWS

Marco Migli
Direttore Responsabile

Pietro Mattonai
Redattore

Collaboratori
Marcella Bitozzi, Sergio Braccini, Michele Bufalino, Valentina Caffieri, Linda Giuliani, Dina Laurenzi, Monica Nocciolini, Paolo Nocentini, Gabriele Santarnecchi.

CATEGORIE
Cronaca
Politica
Attualità
Economia
Cultura
Sport
Spettacoli
Interviste
Opinion Leader
Imprese & Professioni
Programmazione Cinema

COMUNI

RUBRICHE
Le notizie di oggi
Più Letti della settimana
Più Letti del mese
Archivio Notizie
Persone
Toscani in TV

QUI BLOG
Disincantato di Adolfo Santoro
Psico-cose di Federica Giusti
Le pregiate penne di Pierantonio Pardi
Incontri d'arte di Riccardo Ferrucci
Vignaioli e vini di Nadio Stronchi
Pagine allegre di Gianni Micheli
Cose strane e posti assurdi di Blue Lama
Le stelle di Astrea di Edit Permay
STORIE VISPE MA NON TROPPO DISTRATTE di Dario Dal Canto
Raccolte & Paesaggi di Marco Celati
Progettare il benessere di Erica Fiumalbi
La Toscana della birra di Davide Cappannari
Sorridendo di Nicola Belcari
Storielba di Alessandro Canestrelli
NEURONEWS di Alberto Arturo Vergani
Pensieri della domenica di Libero Venturi
Fauda e balagan di Alfredo De Girolamo e Enrico Catassi
Storie di ordinaria umanità di Nicolò Stella

IL NETWORK QuiNews.net
QuiNewsAbetone.it
QuiNewsAmiata.it
QuiNewsAnimali.it
QuiNewsArezzo.it
QuiNewsCasentino.it
QuiNewsCecina.it
QuiNewsChianti.it
QuiNewsCuoio.it
QuiNewsElba.it
QuiNewsEmpolese.it
QuiNewsFirenze.it
QuiNewsGarfagnana.it
QuiNewsGrosseto.it
QuiNewsLivorno.it
QuiNewsLucca.it
QuiNewsLunigiana.it
QuiNewsMaremma.it
QuiNewsMassaCarrara.it
QuiNewsMugello.it
QuiNewsPisa.it
QuiNewsPistoia.it
QuiNewsPrato.it
QuiNewsSiena.it
QuiNewsValbisenzio.it
QuiNewsValdarno.it
QuiNewsValdelsa.it
QuiNewsValdera.it
QuiNewsValdichiana.it

La proprietà intellettuale è riconducibile alla fonte specificata in testa alla pagina. Il ritaglio stampa è da intendersi per uso privato

LINK: https://www.salute.eu/2025/02/10/news/giornata_mondiale_epilessia_in_italia_i_pazienti_sono_500000_cos_e_e_come_si_cura-423978884/

(Foto Ghetty)

Giornata mondiale epilessia, in Italia i pazienti sono 500.000: cos'è e come si cura

La Campagna di disease awareness 2025 della Lega italiana contro l'epilessia contr discriminazione

DI VALERIA PINI

10 FEBBRAIO 2025 ALLE 00:00 3 MINUTI DI LETTURA

L'epilessia è una delle malattie neurologiche più diffuse: si stima che ci siano oltre 50 milioni di casi nel mondo. Solo in Europa i pazienti sono 6 milioni e oltre 500.000 in Italia. Nei Paesi industrializzati, coinvolge circa 1 persona su 100. Si calcola che nel nostro paese ogni anno si verifichino 86 nuovi casi di epilessia nel primo anno di vita, 20-30 nell'età giovanile-adulta e 180 dopo i 75 anni. In occasione della Giornata Internazionale per l'Epilessia, il 10 febbraio, Lice (Lega italiana contro l'epilessia) lancia la Campagna di disease awareness 2025, contro i pregiudizi e la discriminazione che pesano sui pazienti che soffrono di una delle tante forme di questa malattia.

L'obiettivo è diffondere una più corretta conoscenza della patologia e favorire quindi l'abbattimento dello stigma che tuttora è sia individuale che sociale, in vari ambiti.

Un dispositivo nel cervello per curare l'epilessia, primo intervento su un 12enne

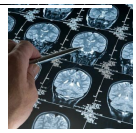

25 Giugno 2024

La campagna

La campagna di Fondazione Lice 2025 ha tre obiettivi: tornare a scegliere il colore viola come simbolo universale del pregiudizio, discriminazione e stigma legati alla patologia epilettica; l'installazione in spazi pubblici di panchine viola, per simboleggiare un luogo fisico speciale, dove sedersi per ascoltare e comprendere mettendo la persona che si ammala al centro e spingere la società a fare scelte che possano generare cambiamenti per quanto riguarda la percezione dell'epilessia e favorire quindi il benessere individuale e l'inclusione sociale dei pazienti.

Cos'è l'epilessia

L'epilessia è un disturbo del sistema nervoso centrale caratterizzato da scariche abnormi da parte delle cellule cerebrali che inducono alterazioni di coscienza e vigilanza fino alle convulsioni con perdita di coscienza. Si esprime in forme diverse, tanto che sarebbe più corretto parlare di epilessie. Può presentarsi a qualunque età anche se è più probabile che l'esordio sia durante

LEGGI ANCHE

Garattini: "Vi svelo come vincere la bulimia da farmaci"

Epilessia (e non solo) post-ictus: speranze da staminali "calmanti" per i neuroni eccitati

Perché i bambini devono imparare ad affrontare il rischio

© Riproduzione riservata

RACCOMAND

La Pop Art e perché fu u del gusto

Le donne it prendono c ma non di lo

Energia, so tutelato. Co l'operatore libero?

La proprietà intellettuale è riconducibile alla fonte specificata in testa alla pagina. Il ritaglio stampa è da intendersi per uso privato

l'infanzia o l'adolescenza o negli over75. I sintomi tipici dell'epilessia sono le crisi epilettiche, fenomeni clinici molto eterogenei che si presentano in modo improvviso e transitorio. Dal 1965 questa patologia è riconosciuta dall'Organizzazione Mondiale della Sanità (OMS) come "malattia sociale".

La diagnosi

In base alle cause le epilessie possono essere classificate come strutturali, genetiche, infettive, metaboliche, e disimmuni, ma in oltre un terzo dei casi la causa è tuttora sconosciuta.Quando si riesce a inquadrare una situazione clinica peculiare si può diagnosticare una sindrome epilettica, spesso con le caratteristiche proprie delle malattie rare (encefalopatie epilettiche e di sviluppo). Vista la complessità della patologia per fare una diagnosi in modo corretto è fondamentale rivolgersi a Centri dedicati, per evitare la diagnosi sbagliata che in questo settore ha una incidenza del 20-25%

L'epilessia focale

Tra le diverse forme di epilessia esistenti, quella focale rappresenta una delle più comuni caratterizzata da crisi che nascono in specifiche aree del cervello. Si tratta di una sfida per il Servizio sanitario nazionale, in quanto richiede approcci diagnostici e terapeutici mirati. Infatti, per curare questa patologia servono centri specializzati e ce ne sono ancora pochi. "È una patologia complessa, ecco perché i pazienti dovrebbero essere seguiti nei Centri per la diagnosi e cura dell'epilessia - spiega **Oriano Mecarelli**, esperto di epilettologia ed elettroencefalografia clinica della Sapienza, past president Lice (Lega Italiana contro l'Epilessia) - .Ma mancano gli operatori, non solo medici ma anche gli infermieri dedicati e i tecnici per eseguire gli esami. Inoltre i Centri non sono distribuiti in modo omogeneo sul territorio nazionale: le carenze si localizzano soprattutto al Sud.

Ogni Regione dovrebbe avere un Piano Diagnostico Terapeutico Assistenziale (Pdta) per l'epilessia, ma a oggi è presente solo in cinque Regioni". Secondo le stime, nel nostro paese la patologia ha un costo complessivo di 900 milioni di euro l'anno. Si oscilla dagli 800 euro a paziente in caso di epilessia ben controllata ai 1.800 per le forme resistenti, fino ai 4.500-5.000 euro per chi verrà sottoposto a chirurgia.

Epilessia (e non solo) post-ictus: speranze da staminali "calmanti" per i neuroni eccitati

di Federico Mereta

27 Gennaio 2025

Le terapie

Le crisi epilettiche sono dovute ad un'attività improvvisa, intensa e sincronizzata di neuroni cerebrali. Di solito sono di breve durata ma ricorrenti e si manifestano come alterazioni dello stato di coscienza, del comportamento e dei movimenti, e delle sensazioni. Rappresentano quindi un rischio per l'integrità fisica della persona oltre a compromettere il normale svolgimento delle attività quotidiane.

I farmaci antiepilettici controllano la comparsa delle crisi ma, purtroppo, non è disponibile una terapia curativa. La scelta del farmaco dipende dal tipo di crisi e dalle caratteristiche del paziente. La terapia deve migliorare la qualità della vita del paziente, attraverso il controllo completo delle crisi in assenza di reazioni avverse rilevanti. Esiste anche la possibilità di sottoporsi a chirurgia, una scelta che avviene in genere nei casi più complicati.

La ricerca

Con oltre 40 sindromi, alcune rare e altre frequenti, la ricerca sull'epilessia è fondamentale per migliorare i trattamenti per contrastare questa patologia neurologica. Rispetto alle malattie con incidenza simile, l'epilessia è meno finanziata. Nonostante le diverse cure disponibili, circa il 30% dei pazienti

La proprietà intellettuale è riconducibile alla fonte specificata in testa alla pagina. Il ritaglio stampa è da intendersi per uso privato

epilettici non riesce a controllare completamente le crisi. Questo gruppo di pazienti, che soffre di epilessia resistente ai farmaci, affronta crisi frequenti e imprevedibili che compromettono seriamente la loro qualità di vita.

Il passaggio all'età adulta

E' forte l'impatto psicologico dell'epilessia sulla vita dei pazienti. Le crisi epilettiche non sono solo pericolose per il loro potenziale impatto fisico, come cadute e lesioni, ma intaccano anche le capacità cognitive, la memoria e le funzioni psicologiche. Spesso le persone con questa diagnosi si nascondono, per paura delle conseguenze dello stigma, che possono arrivare addirittura al licenziamento come mostra una recente indagine LICE sul mondo del lavoro. Per chi si ammala, fra i momenti più delicati c'è il passaggio dalle cure pediatriche a quelle dell'adulto.L'epilessia ha un impatto spesso molto difficile nella realtà quotidiana e sulla vita emotiva e sociale dei ragazzi.

Difficile infatti conciliare le esigenze dell'adolescenza e la voglia di indipendenza dei teenager, con una malattia così complessa. Nel nostro paese, circa 50 mila teenager hanno questa malattia. Fra loro, quasi il 20% hanno sintomi depressivi. Negli adolescenti la presenza di una malattia cronica come l'epilessia ha un impatto enorme sulla vita quotidiana e condiziona una delle fasi più delicate nella transizione dall'età infantile a quella adulta. Gli esperti concordano con il fatto che è necessario fare molta attenzione in questa tappa della vita.

Argomenti

epilessia

Partita Iva 00906801006 | Copyright © 2019 GEDI Gruppo Editoriale S.p.A.

La proprietà intellettuale è riconducibile alla fonte specificata in testa alla pagina. Il ritaglio stampa è da intendersi per uso privato

www.salernonotizie.it

LINK: https://www.salernonotizie.it/2025/02/10/epilessia-il-cardarelli-di-napoli-si-tinge-di-viola-per-linternational-epilepsy-day/

Epilessia, il Cardarelli di Napoli si tinge di viola per l'International Epilepsy Day

10 Febbraio 2025 2 Min. di lettura

Commenta

2 Min. di lettura

Stampa

Questa notte il Cardarelli di Napoli si è tinto di viola per la Giornata internazionale dell'Epilessia, l'International Epilepsy Day in programma oggi in oltre 180 Paesi per sensibilizzare la popolazione su una delle patologie neurologiche più diffuse. Anche quest'anno l'ospedale napoletano ha aderito all'appello della Lice (Lega italiana Contro L'Epilessia) proiettando una luce viola sulla facciata del suo padiglione monumentale con lo scopo di accendere un riflettore sulla malattia, che in Italia colpisce tra le 500-600 mila persone e oltre 50 milioni in tutto il mondo.
Le crisi epilettiche sono manifestazioni clinicamente molto variegate, che insorgono

La proprietà intellettuale è riconducibile alla fonte specificata in testa alla pagina. Il ritaglio stampa è da intendersi per uso privato

www.salernonotizie.it

improvvisamente e hanno breve durata (da pochi secondi a pochi minuti), sono determinate da impulsi elettrici abnormi di uno o più gruppi di neuroni "ipereccitabili". L'epilessia è stata riconosciuta come malattia sociale dall'Organizzazione Mondiale della Sanità (OMS) già dal 1965, tuttavia ancora oggi viene tenuta nascosta per motivi psicologici e personali. Persiste infatti uno stigma sociale rispetto al paziente epilettico, che procura discriminazioni ed emarginazione. Un ostacolo alla cura e alla conoscenza che la Giornata internazionale dell'Epilessia intende combattere.

Il Cardarelli adotta una presa in carico globale dei pazienti, che vengono seguiti sia dopo l'accesso in pronto soccorso da parte dell'équipe di Neurologia, diretta da Vincenzo Andreone, che in elezione attraverso il Centro Epilessia di cui è responsabile Marianna Pezzella, afferente alla unità operativa complessa di Neurofisiopatologia diretta da Francesco Habetswallner, riconosciuto dalla Lice (Lega italiana Contro L'Epilessia) come centro medico di II livello. Oltre 800 i pazienti presi in carico, con possibilità di visite specialistiche in tre giorni settimanali (lunedì mattina, martedì mattina, giovedì pomeriggio). Il Cardarelli è anche impegnato con il Santobono Pausilipon nella gestione della transizione della malattia dall'infanzia all'età adulta. Presso il Centro è possibile effettuare l'elettroencefalogramma in veglia, in privazione di sonno e Video-elettroencefalogramma. Il Cardarelli partecipa inoltre attivamente a trial farmacologici, con possibilità di accesso alle più innovative terapie antiepilettiche, come la stimolazione vagale.

Per fissare un appuntamento per la visita è necessaria l'impegnativa per visita neurologica e prenotazione al Cup. Il Centro è ubicato al Pad F, IV piano. Ulteriori informazioni alla mail centroepilessia.nfp@aocardarelli.it oppure neuro.muscolare@aocardarelli.it. E' possibile infine contattare anche telefonicamente il Centro ai numeri 0817472513/2514.

Condividi con:

Potrebbe piacerti anche

Un viaggio nel tempo su Google Maps: il ricordo di Simona commuove il web
9 Febbraio 2025 Commenta

BIT, la Campania presenta le sue eccellenze: a Milano De Luca e Andrea Prete
9 Febbraio 2025 Commenta

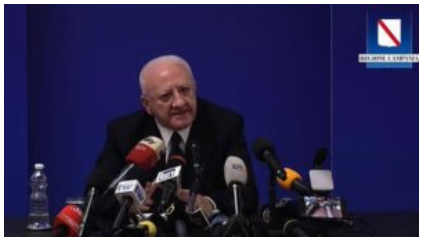

Terzo mandato, De Luca: «Una grande idiozia inventata dai parassiti di Roma»
9 Febbraio 2025 Commenta

La proprietà intellettuale è riconducibile alla fonte specificata in testa alla pagina. Il ritaglio stampa è da intendersi per uso privato

citynews TODAY

LINK: https://www.today.it/video/epilessia-al-via-campagna-di-sensibilizzazione-di-fondazione-lice-7vo99.askanews.html

Si parla di

askanews

TD askanews
10 febbraio 2025 00:00

Epilessia, al via campagna di sensibilizzazione di Fondazione LICE

"Siediti, ascolta e comprendi". Battiti d'ali, panchine e cambiamento

Milano, 10 feb. (askanews) - "Siediti, ascolta e comprendi. Un battito d'ali per un grande cambiamento": è questa la nuova campagna di disease awareness 2025 di Fondazione LICE presentata in occasione della Giornata Internazionale per l'epilessia davanti a rappresentanti delle Istituzioni e alle principali associazioni nazionali e internazionali delle persone colpite da questa patologia.

Il colore viola, simbolo universale del pregiudizio e della discriminazione ancora oggi legati all'epilessia; la Triple Bench, l'originale panchina viola disegnata da Chris Bangle e realizzata per LICE da Big Bench Community Project, dove sedersi per ascoltare e comprendere, mettendo al centro la persona con epilessia; il volo di farfalle, a simboleggiare il butterfly effect, ossia le "infinitesime variazioni nelle condizioni iniziali che producono variazioni grandi e crescenti": questi gli elementi principali della nuova campagna di Fondazione LICE che ha l'obiettivo di diffondere una corretta conoscenza delle epilessie e favorire, quindi l'abbattimento dello stigma che tuttora circonda le persone che ne sono colpite e i loro familiari e caregiver.

"È fondamentale promuovere la consapevolezza e l'inclusione, garantendo che chi soffre di epilessia riceva il supporto e le cure necessarie per vivere una

La proprietà intellettuale è riconducibile alla fonte specificata in testa alla pagina. Il ritaglio stampa è da intendersi per uso privato

citynews TODAY

che chi soffre di epilessia riceva il supporto e le cure necessarie per vivere una vita piena e dignitosa", ha detto il senatore Ignazio Zullo, impegnato a portare i bisogni dei pazienti all'attenzione della politica.

Per Fondazione LICE e per il suo presidente Oriano Mecarelli l'obiettivo della campagna è far conoscere le problematiche psico-sociali correlate all'epilessia attraverso il linguaggio universale dell'arte, per sensibilizzare il pubblico sulla condizione delle persone che ne soffrono".

La Fondazione ha inoltre promosso diverse iniziative di sensibilizzazione, dall'illuminazione di edifici pubblici come il Colosseo fino a un contest nazionale per studenti invitati a creare elaborati artistici sul tema dell'epilessia, utilizzando come fil rouge simbolico la panchina e la farfalla viola.

© Riproduzione riservata

La proprietà intellettuale è riconducibile alla fonte specificata in testa alla pagina. Il ritaglio stampa è da intendersi per uso privato

LINK: https://www.farodiroma.it/grottammare-luci-sulla-giornata-mondiale-dellepilessia/

Attualità Ascoli | FarodiRoma Ascoli | Prima pagina Ascoli

Grottammare, luci sulla giornata mondiale dell'epilessia

Di **redazione ascoli due** - 07/02/2025

Anche quest'anno la Città di Grottammare aderisce alla Giornata Internazionale dell'Epilessia e, dunque, nella serata di lunedì 10 febbraio l'atrio di Palazzo Ravenna

PRIMO PIANO

Il governo Meloni spia i giornalisti? La sinergia occulta tra FDI e PD sembra orientata verso una deriva autoritaria in Italia (Aurelio Tarquini)

Il piano di Trump per fermare il conflitto in Ucraina. Kellogg sarà alla Conferenza per la sicurezza in programma a Monaco al 14 al 16 febbraio (Christian Meier)

Rafforzare le alleanze e costruire movimenti per porre fine alle mutilazioni genitali femminili (Irina Smirnova)

La soluzione finale prospettata da Donald Trump per i palestinesi è semplicemente agghiacciante: trasferire 1,7 milioni di persone contro la loro volontà (A. Puccio)

Gli USA deporteranno migranti e detenuti a El Salvador, riproponendo quell'alleanza criminale che sosteneva gli Squadroni della morte (A. Puccio e I. Smirnova)

italsav

La proprietà intellettuale è riconducibile alla fonte specificata in testa alla pagina. Il ritaglio stampa è da intendersi per uso privato

tornerà a colorarsi di viola. Un gesto simbolico per sensibilizzare la comunità e testimoniare la vicinanza a chi convive con questa patologia neurologica, spesso causa di isolamento sociale, difficoltà nelle relazioni affettive e ostacoli nel mondo del lavoro.

L'iniziativa, promossa dalla LICE (Lega Italiana Contro l'Epilessia) e dall'AMCE (Associazione Marchigiana Contro l'Epilessia), insieme alla FANPIA – Famiglie Neuropsichiatria Infanzia Adolescenza, mira a combattere pregiudizi e stigma ancora diffusi, nonostante i progressi scientifici e sociali. Secondo l'Organizzazione Mondiale della Sanità (OMS), l'epilessia colpisce oltre 50 milioni di persone nel mondo; in Europa, si stima che ne siano affette circa 6 milioni, mentre in Italia il numero si aggira tra 500.000 e 600.000.

Ancora oggi, molte persone credono erroneamente che si tratti di una malattia mentale o che sia sempre di origine genetica, alimentando discriminazione e isolamento. Per paura del giudizio, spesso chi ne soffre tende a nascondere la propria condizione, riducendo le possibilità di accesso alle cure e aumentando il rischio di sviluppare disturbi depressivi e ansiosi.

L'AMCE, parte della Federazione Italiana Epilessia (FIE), si impegna a fornire supporto ai pazienti e alle loro famiglie attraverso attività di assistenza, consulenza individuale e iniziative di sensibilizzazione. L'associazione riunisce pazienti, medici, operatori sanitari e cittadini che desiderano contribuire alla lotta contro le barriere sociali che ancora oggi ostacolano l'inclusione.

Condividi

ATTUALITÀ

Impreparate e stressate, le guardie giurate troppo spesso sparano e uccidono. Morto un ventenne rumeno che scavalcava un cancello sulla Cassia

Un progetto culturale "sapienziale e solidale" parte dalla Chiesa degli Artisti in Roma

"Progetto Vita e Umanità" di Biagio Maimone diventa un'Associazione

Kiev sta finanziando la guerra di Mosca? Un'interessante analisi degli obiettivi economici della Russia nel conflitto ucraino (Vladimir Volcic – C. Kurtz)

Armi in cambio di coltan: che affare per i signori della guerra! L'omicidio Attanasio ha svelato un traffico che coinvolge i governi (Laura Tussi)

FarodiRoma
Quotidiano di informazione

CONTATTACI

FarodiRoma è un'iniziativa editoriale no profit

Contattaci: redazione@farodiroma.it

SEGUICI

Utilizzando il sito, accetti l'utilizzo dei cookie da parte nostra. maggiori informazioni Accetto

© 2019 FarodiRoma

La proprietà intellettuale è riconducibile alla fonte specificata in testa alla pagina. Il ritaglio stampa è da intendersi per uso privato

LINK: https://www.gazzettadinapoli.it/cultura-societa/salute-e-benessere/epilessia-cardarelli-illuminato-di-viola/

Pubblicità

GAZZETTA diNapoli.it

Epilessia, Cardarelli illuminato di viola

Di **Redazione Gazzetta di Napoli** - 10 Febbraio 2025

- pubblicità -

Questa notte il Cardarelli si è tinto di viola per la Giornata internazionale dell'Epilessia, l'International Epilepsy Day in programma oggi in oltre 180 Paesi per sensibilizzare la popolazione su una delle patologie neurologiche più diffuse.
Anche quest'anno l'ospedale napoletano ha aderito all'appello della Lice (Lega italiana Contro L'Epilessia) proiettando una luce viola sulla facciata del suo padiglione monumentale con lo scopo di accendere un riflettore sulla malattia, che in Italia colpisce tra le 500-600 mila persone e oltre 50 milioni in tutto il mondo.

SPONSOR

La proprietà intellettuale è riconducibile alla fonte specificata in testa alla pagina. Il ritaglio stampa è da intendersi per uso privato

Le crisi epilettiche sono manifestazioni clinicamente molto variegate, che insorgono improvvisamente e hanno breve durata (da pochi secondi a pochi minuti), sono determinate da impulsi elettrici abnormi di uno o più gruppi di neuroni "ipereccitabili". L'epilessia è stata riconosciuta come malattia sociale dall'Organizzazione Mondiale della Sanità (OMS) già dal 1965, tuttavia ancora oggi viene tenuta nascosta per motivi psicologici e personali. Persiste infatti uno stigma sociale rispetto al paziente epilettico, che procura discriminazioni ed emarginazione. Un ostacolo alla cura e alla conoscenza che la Giornata internazionale dell'Epilessia intende combattere.
Il Cardarelli adotta una presa in carico globale dei pazienti, che vengono seguiti sia dopo l'accesso in pronto soccorso da parte dell'équipe di Neurologia, diretta da Vincenzo Andreone, che in elezione attraverso il Centro Epilessia di cui è responsabile Marianna Pezzella, afferente alla unità operativa complessa di Neurofisiopatologia diretta da Francesco Habetswallner, riconosciuto dalla Lice (Lega italiana Contro L'Epilessia) come centro medico di II livello. Oltre 800 i pazienti presi in carico, con possibilità di visite specialistiche in tre giorni settimanali (lunedì mattina, martedì mattina, giovedì pomeriggio). Il Cardarelli è anche impegnato con il Santobono Pausilipon nella gestione della transizione della malattia dall'infanzia all'età adulta. Presso il Centro è possibile effettuare l'elettroencefalogramma in veglia, in privazione di sonno e Video-elettroencefalogramma. Il Cardarelli partecipa inoltre attivamente a trial farmacologici, con possibilità di accesso alle più innovative terapie antiepilettiche, come la stimolazione vagale.
Per fissare un appuntamento per la visita è necessaria l'impegnativa per visita neurologica e prenotazione al Cup. Il Centro è ubicato al Pad F, IV piano. Ulteriori informazioni alla mail centroepilessia.nfp@aocardarelli.it oppure neuro.muscolare@aocardarelli.it. E' possibile infine contattare anche telefonicamente il Centro ai numeri 0817472513/2514.

Condividi:

epilessia international epilepsy day medicina napoli attualità neurologia news napoli notizie napoli ospedale cardarelli salute sanità viola

Articolo precedente
Vandalizzato monumento di Basovizza, la denuncia del Comitato 10 febbraio

Articolo successivo
I Sei Personaggi di Pirandello al Teatro Nuovo

Redazione Gazzetta di Napoli

ALTRO DALL'AUTORE

La proprietà intellettuale è riconducibile alla fonte specificata in testa alla pagina. Il ritaglio stampa è da intendersi per uso privato

vivere ancona
IL QUOTIDIANO DELLA CITTÀ E DEL TERRITORIO

LINK: http://www.vivereancona.it/2025/02/10/giornata-internazionale-dellepilessia-i-monumenti-si-illuminano-di-viola-vendita-di-primule-e-calendar...

vivere ancona
IL QUOTIDIANO DELLA CITTÀ E DEL TERRITORIO

COMUNICATO STAMPA

Giornata Internazionale dell'Epilessia, i monumenti si illuminano di viola. Vendita di primule e calendari a INRCA e Torrette

08.02.2025 - h 07:58

2' di lettura

Il secondo lunedì di Febbraio, dal 2016, ricorre la Giornata Internazionale dell'Epilessia, una delle patologie neurologiche maggiormente diffuse.

Quest'anno la ricorrenza cade nella giornata del 10 Febbraio p.v. e come di consueto, per l'occasione, è stata richiesta, in tale data, dalle ore 17.00 alla mezzanotte, la collaborazione degli Enti Pubblici per la sensibilizzazione al tema, partecipando con l'illuminazione dei monumenti di colore "viola" (colore simbolo dell'epilessia).
La Dott.ssa Nicoletta Foschi, medico Neurologo Epilettologa Responsabile del Centro Epilessia dell'Azienda Ospedaliero Universitaria delle Marche per la parte adulta e la Dott.ssa Carla Marini Medico Neuropsichiatria Infantile SOD Neuropsichiatria Infantile Azienda Ospedaliera Universitaria delle Marche - Ospedale Pediatrico G. Salesi, organizzano per la LICE (Lega Italiana Contro l'Epilessia) la Giornata Internazionale per l'Epilessia.

La proprietà intellettuale è riconducibile alla fonte specificata in testa alla pagina. Il ritaglio stampa è da intendersi per uso privato

vivere ancona
IL QUOTIDIANO DELLA CITTÀ E DEL TERRITORIO

Per quanto riguarda le associazioni partecipano alle iniziative l'AMCE è l'Associazione Marchigiana lotta Contro l'Epilessia che si occupa della patologia affetta dagli adulti per la Regione Marche, la cui Presidente è Gabriella Venanzi e la FANPIA - Famiglie Neuropsichiatria Infanzia Adolescenza la cui presidente è Barbara Guidi .
L'Epilessia è un insieme di condizioni che interessano l'1/1000 delle persone nel mondo indipendentemente da etnia e sesso.
Si ringrazia gli Enti che hanno risposto alla giornata di sensibilizzazione perché insieme possiamo abbattere i pregiudizi e i tabù che ancora ci sono attorno a questa patologia e che fanno più male della patologia stessa.

Aderiscono all'illuminazione di viola:
Da Sabato 8 a Lunedì 10 Febbraio l'Ospedale di Torrette di Ancona e l'Istituto IPSIA DI CORRIDONIA .
Aderiscono nella giornata del 10 febbraio l'INRCA delle sedi di Ancona, Osimo e Fermo, il Consiglio regionale – Assemblea Legislative delle Marche, ed i Comuni di seguito indicati:
13 nella Provincia di Ancona - Ancona, Castelfidardo, Chiaravalle, Corinaldo, Jesi, Fabriano, Loreto, Osimo, Senigallia, Serra de Conti, Sirolo, Sassoferrato e Tre Castelli
9 nella Provincia di Fermo - Fermo, Falerone, Lapedona, Monte Vidon Corrado, Monte Rinaldo, Monte Urano, Moresco, Porto San Giorgio e Porto Sant'Elpidio .
5 nella Provincia di Ascoli Piceno - Ascoli Piceno, Grottammare, Monteprandone, Offida, e San Benedetto del Tronto.
11 nella Provincia di Macerata - Macerata, Cessapalombo, Civitanova Marche, Corridonia, Fiuminata, Montefano, Potenza Picena, Porto Recanati, Recanati, San Severino Marche e Urbisaglia.
7 nella Provincia di Pesaro– Urbino - Pesaro, Urbino, Carpegna, Fano, Gradara, Gabicce Mare, Mercatello sul Metauro.

Per l'occasione l'Associazione Marchigiana Lotta contro l'epilessia AMCE Odv organizza la vendita di primule e Calendari 2025 presso l'Istituto INRCA di Ancona il giorno Lunedì 10 Febbraio 2025 dalle 9.30 alle 14 e presso l'Azienda Ospedaliera Universitaria delle Marche a Torrette Martedì 11 Febbraio 2025 dalle 9.30 alle 14.

Seguirà, invece, nel mese di marzo un incontro rivolto a studenti/genitori ed a tutto il personale presso l'IPSIA di Corridonia. Per eventuali informazioni potete contattarci al seguente indirizzo mail amcepil@gmail.com.

ARGOMENTI
attualità, inrca, monumenti, viola, Ospedale di Torrette di Ancona, comunicato stampa, giornata internazionale dell'epilessia, primule

da **AMCE odv**

Scarica il pdf

La proprietà intellettuale è riconducibile alla fonte specificata in testa alla pagina. Il ritaglio stampa è da intendersi per uso privato

LINK: https://www.ilgazzettino.it/video/askanews/epilessia_al_via_campagna_di_sensibilizzazione_di_fondazione_lice-8648394.html

Video

Epilessia, al via campagna di sensibilizzazione di Fondazione LICE

Lunedì 10 Febbraio 2025

"Siediti, ascolta e comprendi".

La proprietà intellettuale è riconducibile alla fonte specificata in testa alla pagina. Il ritaglio stampa è da intendersi per uso privato

Battiti d'ali, panchine e cambiamento

Milano, 10 feb. (askanews) - "Siediti, ascolta e comprendi. Un battito d'ali per un grande cambiamento": è questa la nuova campagna di disease awareness 2025 di Fondazione LICE presentata in occasione della Giornata Internazionale per l'epilessia davanti a rappresentanti delle Istituzioni e alle principali associazioni nazionali e internazionali delle persone colpite da questa patologia.

Il colore viola, simbolo universale del pregiudizio e della discriminazione ancora oggi legati all'epilessia; la Triple Bench, l'originale panchina viola disegnata da Chris Bangle e realizzata per LICE da Big Bench Community Project, dove sedersi per ascoltare e comprendere, mettendo al centro la persona con epilessia; il volo di farfalle, a simboleggiare il butterfly effect, ossia le "infinitesime variazioni nelle condizioni iniziali che producono variazioni grandi e crescenti": questi gli elementi principali della nuova campagna di Fondazione LICE che ha l'obiettivo di diffondere una corretta conoscenza delle epilessie e favorire, quindi l'abbattimento dello stigma che tuttora circonda le persone che ne sono colpite e i loro familiari e caregiver.

"È fondamentale promuovere la consapevolezza e l'inclusione, garantendo che chi soffre di epilessia riceva il supporto e le cure necessarie per vivere una vita piena e dignitosa", ha detto il senatore Ignazio Zullo, impegnato a portare i bisogni dei pazienti all'attenzione della politica.

Per Fondazione LICE e per il suo presidente Oriano Mecarelli l'obiettivo della campagna è far conoscere le problematiche psico-sociali correlate all'epilessia attraverso il linguaggio universale dell'arte, per sensibilizzare il pubblico sulla condizione delle persone che ne soffrono".

La Fondazione ha inoltre promosso diverse iniziative di sensibilizzazione, dall'illuminazione di edifici pubblici come il Colosseo fino a un contest nazionale per studenti invitati a creare elaborati artistici sul tema dell'epilessia, utilizzando come fil rouge simbolico la panchina e la farfalla viola.

© RIPRODUZIONE RISERVATA

Potrebbe interessarti anche

CRONACA

Napoli, pianificava attacco contro la comunità ebraica: arrestato giovane (con legami con l'Isis)

• Foto • Video

PRIMO PIANO

Speleologa intrappolata, Ottavia Piana in barella con i soccorritori: le prime immagini - Video

Ladro scappa sul tetto ma i vicini lo scoprono e lo inseguono: arrestato il delinquente VIDEO

• Raffica di furti in via Primo Maggio: quattro appartamenti razziati. Un ladro scappa sopra il tetto ma i proprietari lo scoprono dalle telecamere e parte l'inseguimento: arrestato

OROSCOPO DI LUCA

Il cielo oggi vi dice che...
Luca legge e racconta le parole delle stelle, segno per segno...

VENEZIA TICKET PASS

Giornalismo & Media Communication

LE PIÚ LETTE

Bernardo Cherubini: «Volevo uccidermi, mio fratello (Jovanotti) mi disse che non mi avrebbe portato nemmeno un fiore. Mi ha salvato»

di Redazione web

La proprietà intellettuale è riconducibile alla fonte specificata in testa alla pagina. Il ritaglio stampa è da intendersi per uso privato

LINK: https://appianews.it/epilessia-al-via-campagna-di-sensibilizzazione-di-fondazione-lice/

Dall'Egitto un altro no a Trump: "Ricostruire Gaza senza sfollare i palestinesi"
Le apparizioni, i miracoli, la grotta: perché oggi si celebra la Madonna di Lourdes?
La pace secondo Trump: "L'Ucraina un giorno potrebbe essere russa"
Fabrizio Corona pubblica la puntata su Chiara Ferragni: "Ha tradito Fedez più volte. Ecco il suo vero amore"

Epilessia, al via campagna di sensibilizzazione di Fondazione LICE

Video News › Epilessia, al via campagna di sensibilizzazione di Fondazione LICE

TAGS al via campagna di sensibilizzazione di Fondazione LICE Epilessia

10/02/2025

"Siediti, ascolta e comprendi". Battiti d'ali, panchine e cambiamento

Utenti di Windows, non dimenticate di fare questo entro domani

La proprietà intellettuale è riconducibile alla fonte specificata in testa alla pagina. Il ritaglio stampa è da intendersi per uso privato

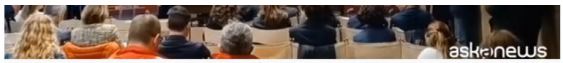

ADVERTISEMENT

Milano, 10 feb. (askanews) – "Siediti, ascolta e comprendi. Un battito d'ali per un grande cambiamento": è questa la nuova campagna di disease awareness 2025 di Fondazione LICE presentata in occasione della Giornata Internazionale per l'epilessia davanti a rappresentanti delle Istituzioni e alle principali associazioni nazionali e internazionali delle persone colpite da questa patologia.Il colore viola, simbolo universale del pregiudizio e della discriminazione ancora oggi legati all'epilessia; la Triple Bench, l'originale panchina viola disegnata da Chris Bangle e realizzata per LICE da Big Bench Community Project, dove sedersi per ascoltare e comprendere, mettendo al centro la persona con epilessia; il volo di farfalle, a simboleggiare il butterfly effect, ossia le "infinitesime variazioni nelle condizioni iniziali che producono variazioni grandi e crescenti": questi gli elementi principali della nuova campagna di Fondazione LICE che ha l'obiettivo di diffondere una corretta conoscenza delle epilessie e favorire, quindi l'abbattimento dello stigma che tuttora circonda le persone che ne sono colpite e i loro familiari e caregiver."È fondamentale promuovere la consapevolezza e l'inclusione, garantendo che chi soffre di epilessia riceva il supporto e le cure necessarie per vivere una vita piena e dignitosa", ha detto il senatore Ignazio Zullo, impegnato a portare i bisogni dei pazienti all'attenzione della politica.Per Fondazione LICE e per il suo presidente Oriano Mecarelli l'obiettivo della campagna è far conoscere le problematiche psico-sociali correlate all'epilessia attraverso il linguaggio universale dell'arte, per sensibilizzare il pubblico sulla condizione delle persone che ne soffrono".La Fondazione ha inoltre promosso diverse iniziative di sensibilizzazione, dall'illuminazione di edifici pubblici come il Colosseo fino a un contest nazionale per studenti invitati a creare elaborati artistici sul tema dell'epilessia, utilizzando come fil rouge simbolico la panchina e la farfalla viola.

La proprietà intellettuale è riconducibile alla fonte specificata in testa alla pagina. Il ritaglio stampa è da intendersi per uso privato

LINK: https://www.lanazione.it/pisa/cronaca/anche-la-torre-si-tinge-bba3c24e

Acquista il giornale
Accedi

Abbonamento mensile:
6 € al mese

9 feb 2025

STEFANIA TAVELLA
Cronaca

La Nazione
Pisa
Cronaca
Anche la Torre si tinge di viola

Anche la Torre si tinge di viola

Domani si celebra in tutto il mondo la Giornata mondiale dell'epilessia. A Pisa il tema scelto è lo sport

La proprietà intellettuale è riconducibile alla fonte specificata in testa alla pagina. Il ritaglio stampa è da intendersi per uso privato

LA NAZIONE / Pisa

Domani,. molti monumenti. nel mondo, tra cui la Torre di Pisa si illumineranno di viola, simbolo della lotta all'Epilessia

Anche quest'anno in occasione della **Giornata Internazionale dell'Epilessia** che si celebra domani, lunedì 10 febbraio, molti monumenti tra cui la **Torre di Pisa** si illumineranno di viola, simbolo della lotta all'Epilessia. L'iniziativa, organizzata dalla **Lega Italiana contro l'Epilessia (LICE)** e dalla Fondazione LICE, ha come obiettivo quello di accendere una "luce speciale" sull'importanza dell'**inclusione sociale** delle Persone con Epilessia, dalla scuola al lavoro.

"L'epilessia non è solo una malattia, ma una realtà che coinvolge le persone in maniera complessa e variegata – sottolinea la Dott.ssa Rosita Galli, dirigente medico di neurologia, coordinatrice LICE Macroarea Toscana Umbria Marche - Nonostante le sfide, molti con epilessia conducono una vita piena e produttiva, e l'educazione e la sensibilizzazione sono chiavi essenziali per abbattere le barriere di pregiudizio e promuovere un mondo più inclusivo. L'epilessia, una delle malattie neurologiche più comuni, continua ad essere spesso accompagnata da stigma e incomprensione, nonostante i progressi nel trattamento e nella gestione della condizione.

Quest'anno, l'iniziativa si concentra sul tema della "corretta gestione delle crisi epilettiche in primo soccorso" L'obiettivo è sensibilizzare il pubblico sui segni e i sintomi dell'epilessia, diffondere informazioni corrette e incoraggiare l'inclusione delle persone con epilessia nella società, sul posto di lavoro e nelle scuole.

Anche la Macroarea LICE costituita dalle tre regioni Toscana, Umbria e Marche vedrà la realizzazione di eventi di maggiore importanza e di iniziative più semplici e capillari nel vasto territorio del Centro Italia. I sanitari che si occupano in maniera specifica di questa patologia (medici, psicologi, tecnici di neurofisiopatologia, infermieri ed OSS) annualmente si impegnano e raccolgono il sostegno delle Associazioni laiche e delle istituzioni locali, per promuovere iniziative finalizzate alla informazione dei cittadini, alla formazione nelle scuole per insegnati e studenti, al sostegno dei pazienti e delle loro famiglie durante il percorso di malattia, alla promozione della salute, e alla corretta divulgazione culturale final delle persone che ci circondano.

N
adv

Tema di quest'anno a Pisa sarà lo **sport** - e l'attività motoria più in generale - come strumento per migliorare il benessere delle persone con epilessia, apportare importanti vantaggi psicologici, rafforzare il senso di appartenenza ad un gruppo, migliorando la fiducia in sé stessi e promuovendo l'inclusione sociale.

© Riproduzione riservata

TAG DELL'ARTICOLO

Giornata Mondiale

La proprietà intellettuale è riconducibile alla fonte specificata in testa alla pagina. Il ritaglio stampa è da intendersi per uso privato

LINK: https://www.ilrestodelcarlino.it/ferrara/cronaca/la-giornata-dellepilessia-tanti-gli-d69c640e

Acquista il giornale
Accedi

Abbonamento mensile:
6 € al mese

8 feb 2025

MARIO TOSATTI
Cronaca

Il Resto del Carlino
Ferrara
Cronaca
La Giornata dell'epilessia. Tanti gli eventi organizzati

La Giornata dell'epilessia. Tanti gli eventi organizzati

Tra le iniziative l'lluminazione di una piazza, un concerto e una conferenza. Collaborano il 'Centro per l'epilessia' di Ferrara, la Lice e il Comune.

La proprietà intellettuale è riconducibile alla fonte specificata in testa alla pagina. Il ritaglio stampa è da intendersi per uso privato

Un momento dalla conferenza stampa di ieri con Coletti, Fallica e Pellino

Nella giornata internazionale dell'epilessia, che ricorre lunedì 10, sono in programma diversi appuntamenti. Promossi dai medici del 'Centro per l'epilessia delle aziende sanitarie ferraresi', in collaborazione con la 'Lega italiana contro l'epilessia' (Lice) e con il supporto dell'assessorato alle 'Politiche sociosanitarie' del Comune. I dettagli sono stati presentati ieri nella residenza municipale di Ferrara, dall'assessore Cristina Coletti, intervenuta assieme ad Agnese Suppiej – direttrice dell'unità operativa di pediatria di Ferrara –, Elisa Fallica – referente del 'Centro epilessia provinciale di Aou Ferrara' –, Giuditta Pellino – referente dell'ambulatorio epilessia dell'età evolutiva di Aou Ferrara' – e Wally Panizzolo – bibliotecaria di Casa Niccolini –.

"La giornata – ha ricordato Coletti - accende le luci su una problematica ancora sottovalutata, ma che ha un grande impatto. Per tali motivi l'epilessia è una sfida che coinvolge tutta la comunità. Come Amministrazione abbiamo deciso di illuminare di viola la fontana di piazza della Repubblica. Ringrazio le aziende sanitarie ferraresi e la Lice per l'impegno quotidiano nell'assistenza sociosanitaria e per avere organizzato eventi di qualità, che coinvolgono anche i più giovani". Il programma delle iniziative si articolerà su più giornate. Domenica 9, dalle 9 alle 12, al Palareno di Sant'Agostino, durante la quarta tappa del circuito 'Volley S3'. Prevista nella serata di lunedì 10 dalle 18, l'illuminazione di colore viola per la fontana di piazza della Repubblica. Giovedì 13 l'appuntamento è alle 15.50 a Casa Niccolini, per un concerto tenuto dagli allievi della scuola secondaria di I grado 'Matteo Maria Boiardo'. Dopo un saluto delle autorità, gli studenti seguiti da Roberto Felloni musicheranno letture di medicina narrativa per raccontare cosa sia l'epilessia. Suggerito per bambini e ragazzi dai 6 anni in poi. Sabato 15, dalle 9 alle 12.30 alla Sala Estense 'Siediti, Ascolta e Comprendi', evento conclusivo dedicato alle scuole e a tutta la cittadinanza per fare chiarezza sulla patologia e sulle sue implicazioni.

Mario Tosatti

© Riproduzione riservata

TAG DELL'ARTICOLO

Eventi salute

La proprietà intellettuale è riconducibile alla fonte specificata in testa alla pagina. Il ritaglio stampa è da intendersi per uso privato

LINK: https://www.insanitas.it/epilessia-oltre-700-tra-bimbi-e-adolescenti-assistiti-dallambulatorio-dellasp-di-palermo/

OTTOSTORIE Racconti per un mondo migliore. ASCOLTALI ORA! MERCK

ASP e Ospedali

La Buona Sanità

Epilessia, oltre 700 tra bimbi e adolescenti assistiti dall'ambulatorio dell'Asp di Palermo

Il dato è stato comunicato in occasione della "Giornata internazionale dell'epilessia" culminata all'Aiuto Materno con l'inaugurazione della "panchina viola".

Tempo di lettura: 2 minuti

10 Febbraio 2025 - di **Redazione**

IN SANITAS › ASP E Ospedali

Sono oltre 5 mila le prestazioni effettuate lo scorso anno dall'**ambulatorio per l'epilessia** dell'Unità Operativa Complessa di **Neuropsichiatria Infantile** dell'Asp di Palermo. La struttura, ospitata nei locali del **Presidio Aiuto Materno**, è il punto di riferimento per 700 tra bambini e adolescenti che soffrono o hanno avuto episodi di epilessia.

fam eventi

Il report dell'attività è stato comunicato questa mattina in occasione della **"Giornata internazionale dell'epilessia"** culminata all'Aiuto Materno con l'inaugurazione della **"panchina viola"**, iniziativa organizzata per sensibilizzare sullo stigma di una malattia che colpisce già in tenera età. Un atto simbolico che rappresenta anche un momento di adesione al progetto della Lega italiana contro l'epilessia: "metti in panchina l'epilessia".

«L'Asp di Palermo- ha sottolineato il Direttore sanitario, **Antonino Levita**– è impegnata nel dare un reale e concreto sostegno ai bambini e alle loro famiglie. Un impegno sia in termini di diagnosi e cura che nel superare lo stigma. L'obiettivo è di sensibilizzare l'opinione pubblica sulla patologia e far conoscere i nostri servizi».

La proprietà intellettuale è riconducibile alla fonte specificata in testa alla pagina. Il ritaglio stampa è da intendersi per uso privato

La Giornata internazionale dell'epilessia è stata all'Aiuto Materno un momento di festa dedicato ai bambini, ma anche di **divulgazione scientifica** aperto ai pediatri, a i medici di base e agli operatori della scuola. I piccoli, accompagnati dai genitori, hanno poi visitato il museo interattivo MiniMupa.

«Riteniamo che questo processo di diffusione culturale e scientifico- ha detto il Referente della UOC di Neuropsichiatria Infantile dell'Asp di Palermo, **Francesco Vitrano**– aiuti i genitori a gestire le problematiche quotidiane dei loro figli e restituisca ai pazienti con epilessia una condizione di migliore benessere nei contesti di vita».

Stampa questo articolo

Tag:

ANTONINO LEVITA | ASP PALERMO | BUONA SANITÀ | EPILESSIA | FRANCESCO VITRANO | NEUROPSICHIATRA | NEUROPSICHIATRIA INFANTILE | PANCHINA VIOLA

Contribuisci alla notizia

La proprietà intellettuale è riconducibile alla fonte specificata in testa alla pagina. Il ritaglio stampa è da intendersi per uso privato

LINK: https://videoinformazioni.com/giornata-per-l-epilessia-serve-piano-terapeutico-assistenziale/

Home › Attualità › Giornata per l'epilessia: "Serve piano terapeutico assistenziale"

ATTUALITÀ 10/02/2025 | **Ultimo aggiornamento:** 10/02/2025

Giornata per l'epilessia: "Serve piano terapeutico assistenziale"

l'obbiettivo è quello di migliorare la qualità delle cure e la qualità di vita dei pazienti e dei care-giver.

Pubblicato da **Matteo De Crescenzo**

Share | WhatsApp | Telegram | Facebook | Twitter | Linkedin | Email

Giornata per l'epilessia: "Serve piano terapeutico assistenziale"

1 persona su 100 in Campania soffre di Epilessia, per una platea complessiva di circa 50mila pazienti. Numeri che secondo gli esperti parlano della necessità di introdurre nella nostra regione di un piano terapeutico assistenziale che integri tutti i centri del territorio.

E di questa proposta se n'è parlato nell'aula "Gaetano Salvatore" del nuovo Policlinico universitario di Napoli in occasione della giornata internazionale per l'epilessia. Qui si è svolta una mattinata dedicata ai soggetti affetti da questa patologia e alle loro famiglie; uno spazio di ascolto e confronto che ha coinvolto professionisti ed associazioni con l'obbiettivo di migliorare la qualità delle cure e la qualità di vita dei pazienti e dei care-giver.

Ad aprire i lavori il Direttore Generale dell'A.O.U. Federico II Giuseppe Longo, il coordinatore della Macroarea LICE Campania-Molise Gaetano Terrone e il responsabile del Centro per l'Epilessia dell'ateneo federiciano Leonilda Bilo. (Interviste in video allegato).

TAGS epilessia | federico II | policlinico

Attualità

Donne di fede, carità e speranza. Percorsi giubilari nei conventi e nei monasteri di Napoli

Redazione Web – 11/02/2025

Attualità

Turista texana curata a Napoli manda lettera di ringraziamenti e loda la sanità pubblica

11/02/2025

La proprietà intellettuale è riconducibile alla fonte specificata in testa alla pagina. Il ritaglio stampa è da intendersi per uso privato

LINK: https://cittadinapoli.com/epilessia-al-via-campagna-di-sensibilizzazione-di-fondazione-lice/

Epilessia, al via campagna di sensibilizzazione di Fondazione LICE

Video News › Epilessia, al via campagna di sensibilizzazione di Fondazione LICE

TAGS al via campagna di sensibilizzazione di Fondazione LICE Epilessia

10/02/2025

"Siediti, ascolta e comprendi". Battiti d'ali, panchine e cambiamento

La proprietà intellettuale è riconducibile alla fonte specificata in testa alla pagina. Il ritaglio stampa è da intendersi per uso privato

By clicking "Accept", you agree to Dailymotion's and its partners' use of non-essential cookies to personalize and measure ads and content, share data with our affiliates and allow you to share on social media. Learn more

Personalize Accept

Milano, 10 feb. (askanews) – "Siediti, ascolta e comprendi. Un battito d'ali per un grande cambiamento": è questa la nuova campagna di disease awareness 2025 di Fondazione LICE presentata in occasione della Giornata Internazionale per l'epilessia davanti a rappresentanti delle Istituzioni e alle principali associazioni nazionali e internazionali delle persone colpite da questa patologia.Il colore viola, simbolo universale del pregiudizio e della discriminazione ancora oggi legati all'epilessia; la Triple Bench, l'originale panchina viola disegnata da Chris Bangle e realizzata per LICE da Big Bench Community Project, dove sedersi per ascoltare e comprendere, mettendo al centro la persona con epilessia; il volo di farfalle, a simboleggiare il butterfly effect, ossia le "infinitesime variazioni nelle condizioni iniziali che producono variazioni grandi e crescenti": questi gli elementi principali della nuova campagna di Fondazione LICE che ha l'obiettivo di diffondere una corretta conoscenza delle epilessie e favorire, quindi l'abbattimento dello stigma che tuttora circonda le persone che ne sono colpite e i loro familiari e caregiver."È fondamentale promuovere la consapevolezza e l'inclusione, garantendo che chi soffre di epilessia riceva il supporto e le cure necessarie per vivere una vita piena e dignitosa", ha detto il senatore Ignazio Zullo, impegnato a portare i bisogni dei pazienti all'attenzione della

La proprietà intellettuale è riconducibile alla fonte specificata in testa alla pagina. Il ritaglio stampa è da intendersi per uso privato

impegnato a portare i bisogni dei pazienti all'attenzione della politica.Per Fondazione LICE e per il suo presidente Oriano Mecarelli l'obiettivo della campagna è far conoscere le problematiche psico-sociali correlate all'epilessia attraverso il linguaggio universale dell'arte, per sensibilizzare il pubblico sulla condizione delle persone che ne soffrono".La Fondazione ha inoltre promosso diverse iniziative di sensibilizzazione, dall'illuminazione di edifici pubblici come il Colosseo fino a un contest nazionale per studenti invitati a creare elaborati artistici sul tema dell'epilessia, utilizzando come fil rouge simbolico la panchina e la farfalla viola.

La proprietà intellettuale è riconducibile alla fonte specificata in testa alla pagina. Il ritaglio stampa è da intendersi per uso privato

LINK: https://www.laprovinciacr.it/video/cronaca/491691/epilessia-progetti-e-iniziative-per-combattere-lo-stigma.html

Questo sito utilizza cookie di profilazione, propri o di altri siti, per inviare messaggi pubblicitari mirati. Se vuoi saperne di più o negare il consenso a tutti o ad alcuni cookie clicca qui. Se accedi a un qualunque elemento sottostante questo banner acconsenti all'uso dei cookie

Ok

ABBONAMENTI

IL MEDICO RISPONDE: IL VIDEO

CRONACA

Epilessia, progetti e iniziative per combattere lo stigma

La dottoressa Francesca Caprioli, neurologa della Neurologia dell'Ospedale di Cremona: «Progetti e iniziative servono a migliorare la conoscenza della malattia e a garantire ai pazienti una vita più serena e integrata nella società»

Cinzia Franciò
Email: cfrancio@laprovinciacr.it

09 Febbraio 2025 - 05:25

CREMONA - Protagonista della rubrica 'Il medico risponde' è la dottoressa **Francesca Caprioli**, neurologa della Neurologia dell'Ospedale di Cremona.

Il 10 febbraio è la Giornata mondiale dell'epilessia. Quante persone in

La proprietà intellettuale è riconducibile alla fonte specificata in testa alla pagina. Il ritaglio stampa è da intendersi per uso privato

Italia sono affette da questa patologia?
«Si stima che in Italia tra 500.000 e 600.000 persone soffrano di epilessia, una condizione neurologica che può avere un forte impatto sulla qualità della vita».

Quali progetti di sensibilizzazione sono stati messi a punto?
«La Lega italiana contro l'epilessia (Lice), che nel 2025 celebra i suoi 15 anni, ha promosso numerose iniziative per aumentare la consapevolezza sulla malattia e combattere lo stigma. Uno dei progetti principali riguarda la diffusione di **un opuscolo dedicato alle donne**, che affronta temi come la contraccezione, la gravidanza e l'allattamento, sfatando falsi miti e fornendo informazioni utili.

Un'altra iniziativa importante riguarda **il mondo della scuola**, con un progetto rivolto ai bambini dagli 8 ai 12 anni. Attraverso una piattaforma interattiva con video e spiegazioni, fornisce strumenti a studenti e insegnanti per affrontare le crisi epilettiche in ambito scolastico, comprese le procedure per la gestione dei farmaci e il momento giusto per chiamare i soccorsi.
Dal punto di vista sanitario, **l'epilessia è stata inserita nel Piano nazionale della cronicità 2024**. E la Lice ha redatto un Libro Bianco che fotografa la situazione italiana in termini di assistenza e integrazione tra i centri specializzati. Un altro progetto di grande impatto è **la diffusione delle 'panchine viola',** simbolo di dialogo e sensibilizzazione, collocate in parchi e luoghi pubblici. Inoltre, nella Giornata mondiale dell'epilessia, molti monumenti, come il Colosseo, vengono illuminati proprio di viola».

Altri progetti?
«**La Lice ha promosso anche 'Epilepsy Power',** un programma triennale ideato dalla Luiss University in collaborazione con Francia e Irlanda, che mira a **migliorare l'inserimento lavorativo delle persone con epilessia.** Il progetto prevede strumenti per lavoratori, datori di lavoro e medici aziendali, affrontando questioni come i turni notturni, l'uso di macchinari e le limitazioni professionali.

Anche il mondo dell'arte e della cultura è coinvolto nella sensibilizzazione: libri illustrati come *Sara e le sbiruline di Emily* e *Il mare in testa* **spiegano l'epilessia ai più piccoli** con metafore semplici e intuitive. Il cortometraggio *Fuori dall'acqua* racconta invece la storia di un adolescente epilettico che pratica nuoto agonistico e affronta il timore di rivelare la propria condizione. Dopo aver sospeso la terapia e aver avuto una crisi in piscina, il protagonista riesce a superare le difficoltà, tornando a gareggiare e vincere. Queste iniziative puntano a migliorare la conoscenza dell'epilessia e a garantire ai pazienti una vita più serena e integrata nella società».

La rubrica è realizzata in collaborazione con Asst Cremona e può essere ascoltata sul sito internet del quotidiano La Provincia e sul suo canale YouTube.

Cura, prevenzione, screening: così si combatte il cancro

Diagnosi precoci, abitudini salutari e terapie innovative per contrastare una delle principali sfide sanitarie globali

La proprietà intellettuale è riconducibile alla fonte specificata in testa alla pagina. Il ritaglio stampa è da intendersi per uso privato

LINK: https://www.ilrestodelcarlino.it/macerata/cronaca/sferisterio-viola-per-una-sera-27bdc42d

Acquista il giornale
Accedi

Abbonamento mensile:
6 € al mese

8 feb 2025

MARTINA DI MARCO
Cronaca

Il Resto del Carlino
Macerata
Cronaca
Sferisterio viola per una sera

Sferisterio viola per una sera

Dopodomani lo Sferisterio s'illuminerà di viola in occasione della Giornata internazionale dell'epilessia. "Servirà per sensibilizzare l'opinione pubblica su questa condizione...

Dopodomani lo Sferisterio s'illuminerà di viola in occasione della Giornata internazionale dell'epilessia. "Servirà per sensibilizzare l'opinione pubblica su questa condizione che colpisce milioni di persone nel mondo - spiega la vicesindaco e assessore alle Politiche sociali, Francesca D'Alessandro -. Attraverso eventi come questo possiamo aumentare la visibilità delle sfide che le persone con epilessia affrontano e incoraggiare la ricerca scientifica per migliori trattamenti". L'iniziativa, un evento dalla portata internazionale, è stata proposta al Comune dalla Lega Italiana Contro l'Epilessia L.I.C.E. Marche, con l'obiettivo di informare e sensibilizzare l'opinione pubblica sull'importanza di sostenere la ricerca, ricordando che una diagnosi di epilessia non è una condanna e che oggi la malattia si riesce a contrastare in modo efficace.

© Riproduzione riservata

La proprietà intellettuale è riconducibile alla fonte specificata in testa alla pagina. Il ritaglio stampa è da intendersi per uso privato

LINK: https://lavostrasalute.it/topnews/epilessia-parte-la-campagna-della-fondazione-lice-2025/

10 febbraio 2025

Epilessia, parte la campagna della Fondazione LICE 2025

Nonostante i progressi della medicina e le campagne di sensibilizzazione, chi soffre di epilessia affronta, ancora oggi, discriminazione e pregiudizi. A volte lo stigma può essere più invalidante delle crisi stesse, influenzando la vita lavorativa, scolastica e sociale di chi ne è affetto.

"Siediti, ascolta e comprendi. Un battito d'ali per un grande cambiamento" è la nuova Campagna di disease awareness 2025 della Fondazione LICE presentata oggi in occasione della Giornata Internazionale per l'epilessia a cui hanno partecipato rappresentanti delle Istituzioni e le principali Associazioni nazionali e internazionali delle Persone con Epilessia.

L'effetto farfalla e la Triple Bench

Sono questi gli elementi della nuova campagna di Fondazione LICE con l'obiettivo di diffondere una corretta conoscenza delle Epilessie e favorire l'abbattimento dello stigma.

La Triple Bench, è la panchina viola – colore simbolo universale del pregiudizio e della discriminazione – disegnata da Chris Bangle e realizzata per LICE dove sedersi per ascoltare e comprendere. Mettendo al centro la Persona con Epilessia. Il volo di farfalle, simboleggia il *butterfly effect* e cioè il prendere atto che anche piccole modifiche nelle condizioni iniziali di un sistema complesso possano portare a conseguenze enormi e imprevedibili nel lungo periodo.

Far conoscere le problematiche psico-sociali attraverso il linguaggio universale dell'arte

«*Sarà una grande emozione anche quest'anno* – sottolinea **Oriano Mecarelli, presidente**

La proprietà intellettuale è riconducibile alla fonte specificata in testa alla pagina. Il ritaglio stampa è da intendersi per uso privato

della Fondazione Epilessia LICE – *poter assistere all'installazione di nuove panchine viola dedicate all'Epilessia, ad oggi sono oltre 40 su tutto il territorio nazionale. L'obiettivo della Campagna di Fondazione LICE per il 2025 è quello di far conoscere le problematiche psico-sociali correlate all'Epilessia attraverso il linguaggio universale dell'arte, con performance che includeranno danza, musica, teatro e arti visive, come strumento di educazione e consapevolezza, al fine di sensibilizzare il pubblico sulla condizione delle persone che ne soffrono».*

Da sempre al fianco delle Persone con Epilessia

«*Siamo davvero felici di annunciare la Campagna 2025* – conclude **Carlo Andrea Galimberti, presidente LICE** – *che proseguirà tutto l'anno portando avanti progetti di ampio respiro. Anche in questa nuova edizione, vogliamo ribadire il nostro impegno contro lo stigma sociale nei confronti delle Persone con Epilessia per continuare a sensibilizzare tutta la comunità. L'Epilessia è una malattia cronica che impatta inevitabilmente sulla vita quotidiana di chi ne soffre e di chi se ne prende cura. LICE da sempre sostiene le Persone con Epilessia, affinché non si arrendano alla propria condizione, lottando per raggiungere una sempre migliore qualità di vita».*

Al via le tante iniziative in tutta Italia

Nella serata del 10 febbraio numerosi monumenti ed edifici pubblici italiani, come il Colosseo, si illumineranno di viola.

Domenica 16 febbraio, a Roma, a cura di LICE, sarà installata al MAXXI, la *Triple Bench* e attorno ad essa si svolgeranno performance artistiche a cura degli allievi e professionisti della Rome University of Fine Arts e dello *street artist* Luca Vollono che dipingerà dal vivo una grande tela con la rappresentazione del volo di farfalle, simbolo della Giornata. Attività di questo tipo prenderanno il via in molte altre città italiane, con l'intento di diffondere, il più possibile sul territorio nazionale, l'installazione di nuove panchine viola e la realizzazione di murali.
Dal mese di marzo al via un contest nazionale dedicato alla comunicazione visiva e al design per gli studenti dei Licei Artistici e degli Istituti Professionali, e per gli allievi di alcune Accademie d'Arte, che verranno invitati a creare elaborati artistici sul tema dell'Epilessia. Alla scuola vincitrice la Fondazione LICE donerà una panchina viola da collocare nel proprio cortile interno e un premio in denaro.

Dal mese di marzo al via un contest nazionale dedicato alla comunicazione visiva e al design per gli studenti dei Licei Artistici e degli Istituti Professionali, e per gli allievi di alcune Accademie d'Arte, che verranno invitati a creare elaborati artistici sul tema dell'Epilessia. Alla scuola vincitrice la Fondazione LICE donerà una panchina viola da collocare nel proprio cortile interno e un premio in denaro.

International Epilepsy Day

Una patologia neurologica cronica dai grandi numeri

La proprietà intellettuale è riconducibile alla fonte specificata in testa alla pagina. Il ritaglio stampa è da intendersi per uso privato

Si stima che nel mondo vivano almeno 50 milioni di Persone con Epilessia, di cui 6 milioni in Europa e circa 600.000 in Italia. Può comparire a tutte le età ma la maggiore incidenza corrisponde all'epoca neonatale/infantile – e in questo caso la malattia può perdurare anche per tutta la vita – e alla terza età.
L'epilessia è una malattia neurologica che comporta una predisposizione cronica a sviluppare crisi epilettiche. Per diagnosticare la patologia, è necessario che il paziente abbia avuto almeno due crisi non provocate o riflesse, separate da un intervallo di almeno 24 ore. Il rischio di una diagnosi errata, data la grande complessità della malattia, è particolarmente elevato, per questo è davvero importante rivolgersi a centri specializzati presenti su tutto il territorio nazionale.

Le forme di epilessia sono numerose e presentano cause ed evoluzioni prognostiche diverse. Alcune consentono di mantenere una qualità di vita normale, mentre altre sono più severe e associate a importanti problematiche di salute.
La classificazione delle epilessie è piuttosto complessa e si fonda principalmente sul tipo di crisi, che può essere ad esordio focale, generalizzato o sconosciuto. Le crisi, sia focali che generalizzate, si manifestano spesso con fenomeni motori e/o sensoriali e possono essere accompagnate da alterazioni della consapevolezza o della coscienza. In base alle cause, le epilessie si distinguono in strutturali, genetiche, infettive, metaboliche e disimmuni, ma in oltre un terzo dei casi l'origine rimane sconosciuta.
Il trattamento è sintomatico, in grado di tenere sotto controllo le crisi, ma non ha un effetto antiepilettogeno. Per questo, ad oggi, è più corretto parlare di risoluzione della malattia e non di guarigione.

Foto: sito Fondazione Epilessia LICE

benessere medicina news salute

LA VOSTRA SALUTE

SCOPRI LE ULTIME NOTIZIE

Alimentazione
Bambini & Adolescenti
Bellezza
Disturbi & Malattie
Farmaci & Terapie
Lifemind
Lifestyle
Persone & Centri
Prevenzione & Diagnosi
Salute di tuttə
Veterinaria
Vita Di Coppia

Contatti

redazione@lavostrasalute.it
+39 348 3530364

ARGON MEDIA

Copyright © 2025 LA VOSTRA SALUTE. All Rights Reserved.| Privacy Policy - Cookie Policy
Proudly powered by Drive Agency with WordPress

La proprietà intellettuale è riconducibile alla fonte specificata in testa alla pagina. Il ritaglio stampa è da intendersi per uso privato

LINK: https://corrierediancona.it/epilessia-al-via-campagna-di-sensibilizzazione-di-fondazione-lice/

Epilessia, al via campagna di sensibilizzazione di Fondazione LICE

video news › Epilessia, al via campagna di sensibilizzazione di Fondazione LICE

TAGS al via campagna di sensibilizzazione di Fondazione LICE Epilessia

Febbraio 10, 2025

"Siediti, ascolta e comprendi". Battiti d'ali, panchine e cambiamento

La proprietà intellettuale è riconducibile alla fonte specificata in testa alla pagina. Il ritaglio stampa è da intendersi per uso privato

By clicking "Accept", you agree to Dailymotion's and its partners' use of non-essential cookies to personalize and measure ads and content, share data with our affiliates and allow you to share on social media. Learn more

Personalize Accept

Milano, 10 feb. (askanews) – "Siediti, ascolta e comprendi. Un battito d'ali per un grande cambiamento": è questa la nuova campagna di disease awareness 2025 di Fondazione LICE presentata in occasione della Giornata Internazionale per l'epilessia davanti a rappresentanti delle Istituzioni e alle principali associazioni nazionali e internazionali delle persone colpite da questa patologia.Il colore viola, simbolo universale del pregiudizio e della discriminazione ancora oggi legati all'epilessia; la Triple Bench, l'originale panchina viola disegnata da Chris Bangle e realizzata per LICE da Big Bench Community Project, dove sedersi per ascoltare e comprendere, mettendo al centro la persona con epilessia; il volo di farfalle, a simboleggiare il butterfly effect, ossia le "infinitesime variazioni nelle condizioni iniziali che producono variazioni grandi e crescenti": questi gli elementi principali della nuova campagna di Fondazione LICE che ha l'obiettivo di diffondere una corretta conoscenza delle epilessie e favorire, quindi l'abbattimento dello stigma che tuttora circonda le persone che ne sono colpite e i loro

La proprietà intellettuale è riconducibile alla fonte specificata in testa alla pagina. Il ritaglio stampa è da intendersi per uso privato

familiari e caregiver."È fondamentale promuovere la consapevolezza e l'inclusione, garantendo che chi soffre di epilessia riceva il supporto e le cure necessarie per vivere una vita piena e dignitosa", ha detto il senatore Ignazio Zullo, impegnato a portare i bisogni dei pazienti all'attenzione della politica.Per Fondazione LICE e per il suo presidente Oriano Mecarelli l'obiettivo della campagna è far conoscere le problematiche psico-sociali correlate all'epilessia attraverso il linguaggio universale dell'arte, per sensibilizzare il pubblico sulla condizione delle persone che ne soffrono".La Fondazione ha inoltre promosso diverse iniziative di sensibilizzazione, dall'illuminazione di edifici pubblici come il Colosseo fino a un contest nazionale per studenti invitati a creare elaborati artistici sul tema dell'epilessia, utilizzando come fil rouge simbolico la panchina e la farfalla viola.

La proprietà intellettuale è riconducibile alla fonte specificata in testa alla pagina. Il ritaglio stampa è da intendersi per uso privato

LINK: https://www.litalianonews.it/giornata-dellepilessia-mecarelli-fondazione-lice-liste-dattesa-ancora-lunghissime/

l'Italiano
Direttore: Riccardo Colao
QUOTIDIANO NAZIONALE INDIPENDENTE

Saturday, February 8, 2025 Quotidiano Nazionale Indipendente

SALUTE

Giornata dell'epilessia, Mecarelli (Fondazione Lice): 'Liste d'attesa ancora lunghissime'

(Adnkronos) – Le liste d'attesa "riguardano anche l'epilessia e sono lunghissime. C'è stato il pensionamento di molti specialisti negli ultimi…

By L'Italiano , In Salute , At 8 Febbraio 2025 Tag: Adnkronos, Salute

(Adnkronos) – Le liste d'attesa "riguardano anche l'epilessia e sono lunghissime. C'è stato il pensionamento di molti specialisti negli ultimi anni, me compreso, che non sono stati rimpiazzati. Così oggi i colleghi rimasti nei centri pubblici si ritrovano con un bacino di pazienti cronici molto grande. Parliamo di persone che devono essere seguite e devono fare l'elettroencefologramma ma tra un appuntamento e l'altro può passare anche un anno, un situazione non omogenea in tutta Italia perché ci sono regioni che hanno tempi migliori – Emilia Romagna, Lombardia e la Toscana – ma poi c'è tutto il problema del Sud dove l'organizzazione è piena di deficit e si è costretti alla migrazione. A pagarne le spese sono i bambini e le loro famiglie che devono rivolgersi ai centri del Centro Nord, come il Bambino Gesù di Roma, il Meyer di Firenze, il Gaslini di Genova o il Besta di Milano". A fare il punto con l'Adnkronos Salute è Oriano Mecarelli, presidente Fondazione Lice (Lega italiana contro l'epilessia), in vista della Giornata internazionale per l'epilessia il 10 febbraio. Lice e Fondazione Lice organizzazione lunedì una conferenza stampa a Roma a Palazzo Baldassini. L'epilessia è una delle malattie neurologiche più diffuse, per questo l'Organizzazione mondiale della sanità ha riconosciuto l'epilessia come malattia sociale. Si stima che nei Paesi industrializzati interessi circa 1 persona su 100: in Italia soffrono di epilessia circa 600mila persone, ben 6 milioni in Europa. Nei Paesi a reddito elevato, l'incidenza dell'epilessia presenta due picchi, rispettivamente nei primi anni di vita e dopo i 75 anni. "Uno dei problemi che dobbiamo affrontare – aggiunge Mecarelli – è legato alla transizione di

La proprietà intellettuale è riconducibile alla fonte specificata in testa alla pagina. Il ritaglio stampa è da intendersi per uso privato

tutti i piccoli pazienti che crescendo dovrebbero abbandonare i centri pediatrici per quelli per gli adulti ma ci sono difficoltà. Questo insieme alla distribuzione delle strutture sul territorio, che devono essere dotate del personale adeguato e specializzato, e al dover sfruttare meglio la telemedicina, sono le maggiori priorità che abbiamo

La Lice e la Fondazione Lice da sempre si battono contro lo stigma della malattia. "Fino a 20 anni l'epilessia non veniva citata da nessuna parte – ricorda il professore – dal 2000 in poi anche a quello che facciamo noi per le campagne di comunicazione è cambiato qualcosa e se ne parla di più sui media e anche online. Ma lo stigma non è stato abbattuto – rimarca – la diagnosi di epilessia spaventa e quasi mai chi la riceve ha le informazioni giuste e la legge non tutela obiettivamente tutti i diritti delle persone con epilessia. Alcuni la nascondono per poter lavorare, conosco anche chirurghi che ne soffrono, ma ci sono tante forme di epilessia e se si hanno quelle resistenti ai farmaci – che sono più di un terzo – la vita si complica. Ci sono problemi per l'inserimento scolastico e lavorativo". "Serve un maggior impegno delle istituzioni: ancora è fermo alla X Commissione del Senato il disegno di legge sull'epilessia. Spero che si possa accelerare su questo fronte", conclude Mecarelli.
—cronacawebinfo@adnkronos.com (Web Info)

CONDIVIDI LA NOTIZIA

REALTED POSTS

San Valentino, Rebuzzi: “Balli di coppia fanno bene al cuore e stimolano ormoni piacere”

(Adnkronos) – La danza è un'attività fisica che fa bene al corpo e alla mente, se fatta in coppia i…

Vaccini, Barretta (Fimp): “Con Meningioca noi pediatri ci aggiorniamo imitando i bambini”

(Adnkronos) – Trovare informazioni sulle vaccinazioni dell’adolescente, capire l’importanza di vaccinare contro il meningococco di tipo B a questa età…

Linfoma a grandi cellule B, parte a Milano la campagna ‘THEBIGB’

(Adnkronos) – Con una grande cellula B ha inizio #THEBIGB, la campagna di informazione diretta al grande pubblico sul Linfoma…

La proprietà intellettuale è riconducibile alla fonte specificata in testa alla pagina. Il ritaglio stampa è da intendersi per uso privato

LA NAZIONE / Arezzo

LINK: https://www.lanazione.it/arezzo/cronaca/il-palazzo-comunale-si-tinge-a42764ac

Acquista il giornale
Accedi

Abbonamento mensile:
6 € al mese

8 feb 2025

GAIA PAPI
Cronaca

La Nazione
Arezzo
Cronaca
Il palazzo comunale si tinge di viola

Il palazzo comunale si tinge di viola

In occasione della Giornata internazionale dell'epilessia, si rinnova anche quest'anno la tradizionale illuminazione dei monumenti italiani nella serata di lunedì....

La proprietà intellettuale è riconducibile alla fonte specificata in testa alla pagina. Il ritaglio stampa è da intendersi per uso privato

In occasione della Giornata internazionale dell'epilessia, si rinnova anche quest'anno la tradizionale illuminazione dei monumenti italiani nella serata di lunedì....

In occasione della **Giornata internazionale dell'epilessia**, si rinnova anche quest'anno la tradizionale **illuminazione dei monumenti italiani** nella serata di lunedì. Per l'occasione, il **Palazzo comunale di Civitella in Val di Chiana** si illuminerà di viola a partire dalle 18, il colore simbolo della lotta all'epilessia. Questa iniziativa non è solo un gesto estetico, ma rappresenta un forte messaggio di **solidarietà** rivolto ai pazienti e ai concittadini, sottolineando l'importanza di unire le forze contro questa malattia.

"Si tratta di un evento simbolico che vuole sensibilizzare la comunità su questa tematica – commenta il sindaco Andrea Tavarnesi – lanciando un messaggio che invita chi convive con questa patologia a non arrendersi alla propria condizione, ma anzi a raggiungere la consapevolezza che, con il giusto supporto, una migliore qualità della vita oggi si può". Le parole del sindaco evidenziano l'importanza di creare un ambiente inclusivo e di supporto per le persone che vivono con l'epilessia.

N
adv

La **Giornata internazionale dell'epilessia**, che ogni anno ricorre il secondo lunedì di febbraio, è un evento mondiale che promuove la consapevolezza su tale patologia in più di 180 Paesi. Durante questa giornata, molte città scelgono di illuminare un monumento di viola, trasformando i luoghi pubblici in simboli di supporto e di attenzione verso una malattia che troppo spesso viene "nascosta" e stigmatizzata.

N
adv

Questa iniziativa ha come scopo non solo quello di attirare l'attenzione dei media e del pubblico, ma anche di educare le persone sui veri aspetti riguardanti l'epilessia. Infatti, la Giornata è patrocinata dalla **International League Against Epilepsy**, dalla **Lega italiana contro l'epilessia** e dalla **Fondazione Lice**.

© Riproduzione riservata

TAG DELL'ARTICOLO

Giornata Mondiale

La proprietà intellettuale è riconducibile alla fonte specificata in testa alla pagina. Il ritaglio stampa è da intendersi per uso privato

LINK: https://www.liguria24.it/2025/02/10/giornata-mondiale-dellepilessia-svelata-la-panchina-viola-di-piazza-verdi/775082/

Liguria24.it

Giornata mondiale dell'epilessia: svelata la panchina viola di Piazza Verdi

di **Redazione Città Della Spezia** 10 Febbraio 2025 15:05

In occasione della Giornata mondiale dell'epilessia che ricorre il 10 febbraio, in Piazza Verdi si è tenuto lo svelamento di una

La proprietà intellettuale è riconducibile alla fonte specificata in testa alla pagina. Il ritaglio stampa è da intendersi per uso privato

panchina viola, simbolo solidarietà e supporto verso le persone affette da epilessia.
"Si tratta di un'azione che fa parte del 'Progetto Metti in panchina l'epilessia' – si legge in una nota diffusa dal Comune della Spezia -, una campagna di sensibilizzazione promossa dalla Fondazione epilessia Lice e dalla Lega Italiana contro l'Epilessia che ha l'obiettivo di promuovere la collocazione di panchine viola, il colore della lotta all'epilessia, nelle principali città d'Italia (giardini, parchi, e all'interno degli ospedali)".

L'iniziativa ha ottenuto il Patrocinio del Comune della Spezia e l'autorizzazione della Soprintendenza archeologica belle arti e paesaggio della Liguria. "Il colore viola è stato scelto non solo per rappresentare la consapevolezza dell'epilessia, altresì per contribuire a diffondere una cultura dell'informazione sulla patologia e combattere la discriminazione e il pregiudizio verso chi ne è affetto – prosegue la nota -. L'epilessia è una malattia neurologica che interessa circa l'1% della popolazione mondiale ed è una delle più diffuse patologie neurologiche croniche sia negli adulti che nei bambini".

Liguria24.it

Liguria24.it - Copyright © 2016 - 2025 - P.I. 01438900092

pubblicità

Informativa cookie | Informativa Privacy | Cmp | Copyright

La proprietà intellettuale è riconducibile alla fonte specificata in testa alla pagina. Il ritaglio stampa è da intendersi per uso privato

LINK: https://corrieredipalermo.it/epilessia-al-via-campagna-di-sensibilizzazione-di-fondazione-lice/

Epilessia, al via campagna di sensibilizzazione di Fondazione LICE

video news › Epilessia, al via campagna di sensibilizzazione di Fondazione LICE

TAGS al via campagna di sensibilizzazione di Fondazione LICE Epilessia

10/02/2025

"Siediti, ascolta e comprendi". Battiti d'ali, panchine e cambiamento

By clicking "Accept", you agree to Dailymotion's and its partners' use of non-essential cookies to personalize and measure ads and content, share data with our affiliates and allow you to share on social media. Learn more

La proprietà intellettuale è riconducibile alla fonte specificata in testa alla pagina. Il ritaglio stampa è da intendersi per uso privato

Personalize Accept

Milano, 10 feb. (askanews) – “Siediti, ascolta e comprendi. Un battito d’ali per un grande cambiamento”: è questa la nuova campagna di disease awareness 2025 di Fondazione LICE presentata in occasione della Giornata Internazionale per l’epilessia davanti a rappresentanti delle Istituzioni e alle principali associazioni nazionali e internazionali delle persone colpite da questa patologia.Il colore viola, simbolo universale del pregiudizio e della discriminazione ancora oggi legati all’epilessia; la Triple Bench, l’originale panchina viola disegnata da Chris Bangle e realizzata per LICE da Big Bench Community Project, dove sedersi per ascoltare e comprendere, mettendo al centro la persona con epilessia; il volo di farfalle, a simboleggiare il butterfly effect, ossia le “infinitesime variazioni nelle condizioni iniziali che producono variazioni grandi e crescenti”: questi gli elementi principali della nuova campagna di Fondazione LICE che ha l’obiettivo di diffondere una corretta conoscenza delle epilessie e favorire, quindi l’abbattimento dello stigma che tuttora circonda le persone che ne sono colpite e i loro familiari e caregiver.”È fondamentale promuovere la consapevolezza e l’inclusione, garantendo che chi soffre di epilessia riceva il supporto e le cure necessarie per vivere una vita piena e dignitosa”, ha detto il senatore Ignazio Zullo, impegnato a portare i bisogni dei pazienti all’attenzione della politica.Per Fondazione LICE e per il suo presidente Oriano Mecarelli l’obiettivo della campagna è far conoscere le problematiche psico-sociali correlate all’epilessia attraverso il linguaggio universale dell’arte, per sensibilizzare il pubblico sulla condizione delle persone che ne soffrono”.La Fondazione ha inoltre promosso diverse iniziative di sensibilizzazione, dall’illuminazione di edifici pubblici come il Colosseo fino a un contest nazionale per studenti invitati a creare

La proprietà intellettuale è riconducibile alla fonte specificata in testa alla pagina. Il ritaglio stampa è da intendersi per uso privato

Colosseo fino a un contest nazionale per studenti invitati a creare elaborati artistici sul tema dell'epilessia, utilizzando come fil rouge simbolico la panchina e la farfalla viola.

La proprietà intellettuale è riconducibile alla fonte specificata in testa alla pagina. Il ritaglio stampa è da intendersi per uso privato

LINK: https://www.meridiananotizie.it/2025/02/primo-piano/sanita/salute/giornata-dellepilessia-mecarelli-fondazione-lice-liste-dattesa-ancora-lung...

VMT COMUNICAZIONE S.R.L.S
Via Cesare Pavese 267, Roma Tel. +39 3331255908

Giornata dell'epilessia, Mecarelli (Fondazione Lice): 'Liste d'attesa ancora lunghissime'

BY FABRIZIO GEROLLA—8 FEBBRAIO 2025 NESSUN COMMENTO 0 VIEWS

Follow Us

(Adnkronos) – Le liste d'attesa "riguardano anche l'epilessia e sono lunghissime. C'è stato il pensionamento di molti specialisti negli ultimi anni, me compreso, che non sono stati rimpiazzati. Così oggi i colleghi rimasti nei centri pubblici si ritrovano con un bacino di pazienti cronici molto grande. Parliamo di persone che devono essere seguite e devono fare l'elettroencefologramma ma tra un appuntamento e l'altro può passare anche un anno, un situazione non omogenea in tutta Italia perché ci sono regioni che hanno tempi migliori – Emilia Romagna, Lombardia e la Toscana – ma poi c'è tutto il problema del Sud dove l'organizzazione è piena di deficit e si è costretti alla migrazione. A pagarne le spese sono i bambini e le loro famiglie che devono rivolgersi ai centri del Centro Nord, come il Bambino Gesù di Roma, il Meyer di Firenze, il Gaslini di Genova o il Besta di Milano". A fare il punto con l'Adnkronos Salute è Oriano Mecarelli, presidente Fondazione Lice (Lega italiana contro l'epilessia), in vista della Giornata

La proprietà intellettuale è riconducibile alla fonte specificata in testa alla pagina. Il ritaglio stampa è da intendersi per uso privato

internazionale per l'epilessia il 10 febbraio. Lice e Fondazione Lice organizzazione lunedì una conferenza stampa a Roma a Palazzo Baldassini. L'epilessia è una delle malattie neurologiche più diffuse, per questo l'Organizzazione mondiale della sanità ha riconosciuto l'epilessia come malattia sociale. Si stima che nei Paesi industrializzati interessi circa 1 persona su 100: in Italia soffrono di epilessia circa 600mila persone, ben 6 milioni in Europa. Nei Paesi a reddito elevato, l'incidenza dell'epilessia presenta due picchi, rispettivamente nei primi anni di vita e dopo i 75 anni. "Uno dei problemi che dobbiamo affrontare – aggiunge Mecarelli – è legato alla transizione di tutti i piccoli pazienti che crescendo dovrebbero abbandonare i centri pediatrici per quelli per gli adulti ma ci sono difficoltà. Questo insieme alla distribuzione delle strutture sul territorio, che devono essere dotate del personale adeguato e specializzato, e al dover sfruttare meglio la telemedicina, sono le maggiori priorità che abbiamo

La Lice e la Fondazione Lice da sempre si battono contro lo stigma della malattia. "Fino a 20 anni l'epilessia non veniva citata da nessuna parte – ricorda il professore – dal 2000 in poi anche a quello che facciamo noi per le campagne di comunicazione è cambiato qualcosa e se ne parla di più sui media e anche online. Ma lo stigma non è stato abbattuto – rimarca – la diagnosi di epilessia spaventa e quasi mai chi la riceve ha le informazioni giuste e la legge non tutela obiettivamente tutti i diritti delle persone con epilessia. Alcuni la nascondono per poter lavorare, conosco anche chirurghi che ne soffrono, ma ci sono tante forme di epilessia e se si hanno quelle resistenti ai farmaci – che sono più di un terzo – la vita si complica. Ci sono problemi per l'inserimento scolastico e lavorativo". "Serve un maggior impegno delle istituzioni: ancora è fermo alla X Commissione del Senato il disegno di legge sull'epilessia. Spero che si possa accelerare su questo fronte", conclude Mecarelli. —cronacawebinfo@adnkronos.com (Web Info)

adnkronos salute

Follow on Google News Follow on Flipboard Follow on WhatsApp

SHARE.

Fabrizio Gerolla

RELATED POSTS

La proprietà intellettuale è riconducibile alla fonte specificata in testa alla pagina. Il ritaglio stampa è da intendersi per uso privato

LINK: https://www.lanazione.it/pisa/cronaca/giornata-internazionale-dellepilessia-al-cus-un-evento-fra-medicina-e-sport-eb3c13f2

Acquista il giornale
Accedi

Abbonamento mensile:
6 € al mese

7 feb 2025

ANDREA MARTINO
Cronaca

La Nazione
Pisa
Cronaca
Giornata internazionale dell'epilessia: al Cus un evento fra medicina e sport

Giornata internazionale dell'epilessia: al Cus un evento fra medicina e sport

In Aoup seguiti circa 1500 adulti e 500 pazienti pediatrici con questa malattia

La proprietà intellettuale è riconducibile alla fonte specificata in testa alla pagina. Il ritaglio stampa è da intendersi per uso privato

LA NAZIONE / Pisa

Il professor Gabriele Siciliano

Pisa, 7 febbraio 2025 – Il 10 febbraio ricorre in tutto il mondo la Giornata internazionale dell'epilessia, un'occasione per promuovere una corretta informazione, sensibilizzando l'opinione pubblica riguardo la malattia con l'obiettivo di affrontare e superare discriminazioni sociali, pregiudizi e ignoranza.

La Giornata è promossa dall'International League against epilepsy (Ilae), associazione che raccoglie professionisti della salute e scienziati che operano con il fine di garantire risorse educative e di ricerca essenziali per comprendere, diagnosticare e curare le persone con epilessia. Il braccio italiano dell'Ilae, la Lega italiana contro l'epilessia (Lice), da anni è impegnata in campagne informative per diffondere la conoscenza della malattia e vincere lo stigma nei confronti di questa condizione.

Il tema di quest'anno a Pisa sarà lo sport - e l'attività motoria più in generale - come strumento per migliorare il benessere delle persone con epilessia. Oltre ai benefici fisici, lo sport offre infatti importanti vantaggi psicologici, contribuendo a rafforzare il senso di appartenenza a un gruppo, migliorando la fiducia in sé stessi e promuovendo l'inclusione sociale, tutti aspetti particolarmente significativi per chi vive con l'epilessia.

A Pisa in Aoup il Centro epilessia dell'Unità operativa di Neurologia (diretta da Gabriele Siciliano), di cui è responsabile la neurologa Chiara Pizzanelli (consigliere Lice Regione Toscana), è centro di riferimento regionale per la diagnosi e terapia delle epilessie, in grado di fornire risposte e percorsi di diagnosi e trattamento anche a casi complessi. Oltre alla personalizzazione della cura attraverso combinazioni razionali di farmaci standard, vi è la possibilità di utilizzare farmaci antiepilettici sperimentali, aderendo a trials clinici che impiegano molecole non ancora in commercio.

Da molti anni, inoltre, in caso di farmaco-resistenza, è possibile l'impianto dello stimolatore vagale, una sorta di pacemaker che, stimolando in maniera intermittente il nervo vago, determina di fatto un effetto antiepilettico sulla corteccia cerebrale. Infine, casi selezionati dopo video elettroencefalogramma di veglia e sonno e adeguato studio di imaging cerebrale (RM ad alto campo e PET) possono essere indirizzati a un percorso di chirurgia dell'epilessia grazie alla collaborazione con centri chirurgici specializzati in una rete assistenziale di cooperazione che offre prestazioni di eccellenza. Al Centro Epilessia dell'Aoup afferiscono circa 1500 pazienti adulti, seguiti con visite ambulatoriali e in percorsi personalizzati; quando le crisi epilettiche sono la manifestazione di malattie acute o sub-acute, i pazienti sono seguiti in regime di ricovero.

La transizione dal bambino all'adulto

L'epilessia colpisce persone di tutte le età, con un picco di incidenza nei bambini-ragazzi e negli anziani. In età pediatrica ha un'incidenza elevata di forme genetiche compresenti con altri disturbi, sia sul versante neuro evolutivo (disturbo da spettro autistico, disabilità intellettiva, disturbo di attenzione e specifico di apprendimento) sia multiorgano. È necessario pertanto un approccio multidisciplinare con personale esperto in epilessia infantile. Nell'Unità operativa di Pediatria (diretta da Diego Peroni) esiste il Centro di Epilessia dell'età evolutiva (di cui è referente il pediatra Alessandro Orsini), cui accedono bambini e adolescenti da tutta l'area vasta Toscana nord ovest e da fuori regione (circa 500 in tutto) ed è centro di riferimento regionale per le malattie rare neurologiche (sindrome di Dravet, sindrome di Lennox-Gastaut, sclerosi tuberosa, sindrome di West). All'interno del servizio è presente il laboratorio di Neurofisiologia pediatrica (referenti sempre Orsini con la collega pediatra Alice Bonuccelli), in cui vengono svolti circa 2000 elettroencefalogrammi all'anno, in veglia e sonno diurno; è presente inoltre in reparto una camera di degenza di videomonitoraggio elettrocenfalografico continuo. In caso di forme resistenti, è possibile effettuare trattamenti alternativi come dieta chetogenica, il tutto in collaborazione con la Neurologia, la Neuroradiologia e la Neuroanestesia e rianimazione per effettuare risonanza magnetica encefalo ad alto campo, anche in sedazione per i piccoli pazienti.

La proprietà intellettuale è riconducibile alla fonte specificata in testa alla pagina. Il ritaglio stampa è da intendersi per uso privato

LA NAZIONE / Pisa

adv

L'evento pisano

La Giornata a Pisa - promossa dalla Lice, dalle Scuole di specializzazione in Neurologia e in Pediatria dell'Università di Pisa (dirette rispettivamente da Gabriele Siciliano e da Diego Peroni), dai corsi di laurea in Scienze motorie e dall'Aoup - si celebrerà nella sede del Centro universitario sportivo (Cus), in via Federico Chiarugi 5, per raccontare concretamente il valore dello sport nelle persone con epilessia. Dopo i saluti istituzionali, interverranno Chiara Pizzanelli, Alessandro Orsini e Alice Bonuccelli, relazionando su aspetti scientifici e pratici dello sport nell'epilessia e narrando storie di atleti che hanno raggiunto elevati traguardi sportivi nonostante l'epilessia, grazie alla loro determinazione e perseveranza.

È previsto poi un momento ludico in cui medici e persone con epilessia, adulti e bambini giocheranno insieme: grazie alla disponibilità degli spazi Cus si giocheranno, in parallelo, una partita di calcetto e una di pétanque. In questa modalità lo sport viene proposto anche come strumento di alleanza medico-paziente.

N
adv

Per tutta la durata dell'iniziativa sarà disponibile una postazione informativa anche con materiale cartaceo presenziata dai medici Lice operanti nei Centri epilessia dell'adulto e del bambino. Il ricavato delle offerte libere sarà devoluto alla Federazione epilessia Lice ed a "Io sto con Chiara", un nuovo progetto di fundraising per lo sviluppo dell'Ospedale Nuovo Santa Chiara in Cisanello. L'evento sarà rivolto alla cittadinanza e a tutti gli operatori sanitari interessati.

© Riproduzione riservata

La proprietà intellettuale è riconducibile alla fonte specificata in testa alla pagina. Il ritaglio stampa è da intendersi per uso privato

LINK: https://corriereflegreo.it/epilessia-al-via-campagna-di-sensibilizzazione-di-fondazione-lice/

Epilessia, al via campagna di sensibilizzazione di Fondazione LICE

Video News › Epilessia, al via campagna di sensibilizzazione di Fondazione LICE

45 10/02/2025

"Siediti, ascolta e comprendi". Battiti d'ali, panchine e cambiamento

La proprietà intellettuale è riconducibile alla fonte specificata in testa alla pagina. Il ritaglio stampa è da intendersi per uso privato

Milano, 10 feb. (askanews) – "Siediti, ascolta e comprendi. Un battito d'ali per un grande cambiamento": è questa la nuova campagna di disease awareness 2025 di Fondazione LICE presentata in occasione della Giornata Internazionale per l'epilessia davanti a rappresentanti delle Istituzioni e alle principali associazioni nazionali e internazionali delle persone colpite da questa patologia.Il colore viola, simbolo universale del pregiudizio e della discriminazione ancora oggi legati all'epilessia; la Triple Bench, l'originale panchina viola disegnata da Chris Bangle e realizzata per LICE da Big Bench Community Project, dove sedersi per ascoltare e comprendere, mettendo al centro la persona con epilessia; il volo di farfalle, a simboleggiare il butterfly effect, ossia le "infinitesime variazioni nelle condizioni iniziali che producono variazioni grandi e crescenti": questi gli elementi principali della nuova campagna di Fondazione LICE che ha l'obiettivo di diffondere una corretta conoscenza delle epilessie e favorire, quindi l'abbattimento dello stigma che tuttora circonda le persone che ne sono colpite e i loro familiari e caregiver."È fondamentale promuovere la consapevolezza e l'inclusione, garantendo che chi soffre di epilessia riceva il supporto e le cure necessarie per vivere una vita piena e dignitosa", ha detto il senatore Ignazio Zullo, impegnato a portare i bisogni dei pazienti all'attenzione della politica.Per Fondazione LICE e per il suo presidente Oriano Mecarelli l'obiettivo della campagna è far conoscere le problematiche psico-sociali correlate all'epilessia attraverso il linguaggio universale dell'arte, per sensibilizzare il pubblico sulla condizione delle persone che ne soffrono".La Fondazione ha inoltre promosso diverse iniziative di sensibilizzazione, dall'illuminazione di edifici pubblici come il Colosseo fino a un contest nazionale per studenti invitati a creare elaborati artistici sul tema dell'epilessia, utilizzando come fil rouge

La proprietà intellettuale è riconducibile alla fonte specificata in testa alla pagina. Il ritaglio stampa è da intendersi per uso privato

simbolico la panchina e la farfalla viola.

Segui Corriere Flegreo su Google News

La proprietà intellettuale è riconducibile alla fonte specificata in testa alla pagina. Il ritaglio stampa è da intendersi per uso privato

MeteoWeb

LINK: https://www.meteoweb.eu/2025/02/epilessia-liste-attesa-assenza-specialisti/1001743608/

VIDEO SUGGERITO

Maltempo Australia, violento temporale causa inondazioni a Sydney | FOTO e VIDEO

METEOWEB » ALTRE SCIENZE » MEDICINA & SALUTE

Epilessia, dalle liste d'attesa all'assenza di specialisti: il presidente della Lice preoccupato

In Italia ne soffrono circa 600mila persone, "mancano specialisti e i piccoli pazienti costretti a viaggi della speranza. Ddl fermo al Senato"

di Stefano Vitetta 8 Feb 2025 | 19:46

Immagine a scopo illustrativo realizzata con l'Intelligenza Artificiale © MeteoWeb

La proprietà intellettuale è riconducibile alla fonte specificata in testa alla pagina. Il ritaglio stampa è da intendersi per uso privato

MeteoWeb

Le liste d'attesa *"riguardano anche l'epilessia e sono lunghissime. C'è stato il pensionamento di molti specialisti negli ultimi anni, me compreso, che non sono stati rimpiazzati. Così oggi i colleghi rimasti nei centri pubblici si ritrovano con un bacino di pazienti cronici molto grande. Parliamo di persone che devono essere seguite e devono fare l'elettroencefologramma ma tra un appuntamento e l'altro può passare anche un anno, un situazione non omogenea in tutta Italia perché ci sono regioni che hanno tempi migliori – Emilia Romagna, Lombardia e la Toscana – ma poi c'è tutto il problema del Sud dove l'organizzazione è piena di deficit e si è costretti alla migrazione. A pagarne le spese sono i bambini e le loro famiglie che devono rivolgersi ai centri del Centro Nord, come il Bambino Gesù di Roma, il Meyer di Firenze, il Gaslini di Genova o il Besta di Milano"*. A fare il punto con l'Adnkronos Salute è Oriano **Mecarelli**, presidente Fondazione Lice (Lega italiana contro l'epilessia), in vista della Giornata internazionale per l'epilessia il 10 febbraio. Lice e Fondazione Lice organizzazione lunedì una conferenza stampa a Roma a Palazzo Baldassini.

La proprietà intellettuale è riconducibile alla fonte specificata in testa alla pagina. Il ritaglio stampa è da intendersi per uso privato

PROVA LA PRIMA ALL-ELECTRIC MINI ACEMAN CON UN TEST DRIVE.
MINI

L'epilessia è una delle malattie neurologiche più diffuse, per questo l'Organizzazione mondiale della sanità ha riconosciuto l'epilessia come malattia sociale. Si stima che nei Paesi industrializzati interessi circa 1 persona su 100: in Italia soffrono di epilessia circa 600mila persone, ben 6 milioni in Europa. Nei Paesi a reddito elevato, l'incidenza dell'epilessia presenta due picchi, rispettivamente nei primi anni di vita e dopo i 75 anni. *"Uno dei problemi che dobbiamo affrontare* – aggiunge Mecarelli – *è legato alla transizione di tutti i piccoli pazienti che crescendo dovrebbero abbandonare i centri pediatrici per quelli per gli adulti ma ci sono difficoltà. Questo insieme alla distribuzione delle strutture sul territorio, che devono essere dotate del personale adeguato e specializzato, e al dover sfruttare meglio la telemedicina, sono le maggiori priorità che abbiamo".*

La Lice e la Fondazione Lice da sempre si battono contro lo stigma della malattia. *"Fino a 20 anni l'epilessia non veniva citata da nessuna parte* – ricorda il professore – *dal 2000 in poi anche a quello che facciamo noi per le campagne di comunicazione è cambiato qualcosa e se ne parla di più sui media e anche online. Ma lo stigma non è stato abbattuto* – rimarca – *la diagnosi di epilessia spaventa e quasi mai chi la riceve ha le informazioni giuste e la legge non tutela obiettivamente tutti i diritti delle persone con epilessia. Alcuni la nascondono per poter lavorare, conosco anche chirurghi che ne soffrono, ma ci sono tante forme di epilessia e se si hanno quelle resistenti ai farmaci – che sono più di un terzo – la vita si complica. Ci sono problemi per l'inserimento scolastico e lavorativo".*

"Serve un maggior impegno delle istituzioni: ancora è fermo alla X Commissione del Senato il disegno di legge sull'epilessia. Spero che si possa accelerare su questo fronte", conclude Mecarelli.

Il tuo indirizzo e-mail
Iscriviti alla Newsletter
Iscrivendoti dichiari di aver preso visione delle condizioni generali del servizio.

La proprietà intellettuale è riconducibile alla fonte specificata in testa alla pagina. Il ritaglio stampa è da intendersi per uso privato

MeteoWeb

Iscrivendoti dichiari di aver preso visione delle condizioni generali del servizio.

Continua la lettura su MeteoWeb

CONDIVIDI

La proprietà intellettuale è riconducibile alla fonte specificata in testa alla pagina. Il ritaglio stampa è da intendersi per uso privato

LINK: https://lanuovariviera.it/category/dal-territorio/grottammare/giornata-mondiale-dellepilessia-il-municipio-di-grottammare-si-colora-di-viola...

Venerdì 7 Febbraio 2025
Ultimo aggiornamento 17:43

La Nuova Riviera

Search ...

Giornata mondiale dell'epilessia, il Municipio di Grottammare si colora di viola

Il 10 febbraio un gesto simbolico per sensibilizzare la comunità e testimoniare la vicinanza a chi convive con questa patologia neurologica

Pubblicato il 7 Febbraio 2025

GROTTAMMARE. Anche quest'anno la Città di Grottammare aderisce alla Giornata Internazionale dell'Epilessia e, dunque, nella serata di lunedì 10 febbraio l'atrio di Palazzo Ravenna tornerà a colorarsi di viola. Un gesto simbolico per sensibilizzare la comunità e testimoniare la vicinanza a chi convive con questa patologia neurologica, spesso causa di isolamento sociale, difficoltà nelle relazioni affettive e ostacoli nel mondo del lavoro.

La proprietà intellettuale è riconducibile alla fonte specificata in testa alla pagina. Il ritaglio stampa è da intendersi per uso privato

L'iniziativa, promossa dalla LICE (Lega Italiana Contro l'Epilessia) e dall'AMCE (Associazione Marchigiana Contro l'Epilessia), insieme alla FANPIA – Famiglie Neuropsichiatria Infanzia Adolescenza, mira a combattere pregiudizi e stigma ancora diffusi, nonostante i progressi scientifici e sociali. Secondo l'Organizzazione Mondiale della Sanità (OMS), l'epilessia colpisce oltre 50 milioni di persone nel mondo; in Europa, si stima che ne siano affette circa 6 milioni, mentre in Italia il numero si aggira tra 500.000 e 600.000.

Ancora oggi, molte persone credono erroneamente che si tratti di una malattia mentale o che sia sempre di origine genetica, alimentando discriminazione e isolamento.

Per paura del giudizio, spesso chi ne soffre tende a nascondere la propria condizione, riducendo le possibilità di accesso alle cure e aumentando il rischio di sviluppare disturbi depressivi e ansiosi.

L'AMCE, parte della Federazione Italiana Epilessia (FIE), si impegna a fornire supporto ai pazienti e alle loro famiglie attraverso attività di assistenza, consulenza individuale e iniziative di sensibilizzazione. L'associazione riunisce pazienti, medici, operatori sanitari e cittadini che desiderano contribuire alla lotta contro le barriere sociali che ancora oggi ostacolano l'inclusione.

La Nuova Riviera

Copyright 2021 © Giotto Srls Tutti i diritti sono riservati | Per la pubblicità info@lanuovariviera.it | Sede: via Giotto Pittore, 4 – 63074 San Benedetto del Tronto (AP) | Telefono e Whatsapp: 349 006 9687 | Codice fiscale e partita Iva 0243790446 | Testata giornalistica iscritta al Registro della Stampa del Tribunale di Ascoli Piceno n.544 | Direttore Responsabile: Emidio Lattanzi
Privacy Policy

SEGUICI SU

La proprietà intellettuale è riconducibile alla fonte specificata in testa alla pagina. Il ritaglio stampa è da intendersi per uso privato

LINK: https://www.medicalexcellencetv.it/giornata-internazionale-per-lepilessia-2025-al-via-la-campagna-di-lice/

MEDICAL NEWS

Giornata Internazionale per l'Epilessia 2025: al via la campagna di LICE

10 Febbraio 2025 / 6 min read

FACEBOOK X LINKEDIN WHATSAPP

Presentata la nuova Campagna 2025 di sensibilizzazione sull'Epilessia di Fondazione LICE "Siediti, ascolta e comprendi. Un battito d'ali per un grande cambiamento". Nella serata del 10 febbraio numerosi monumenti ed edifici pubblici italiani, come il Colosseo, si illumineranno di viola.

"*Siediti, ascolta e comprendi. Un battito d'ali per un grande cambiamento*" questa la

CANALI 15 DEL DGTV IN SICILIA

Pubblicità

e.janach® since 1932

La proprietà intellettuale è riconducibile alla fonte specificata in testa alla pagina. Il ritaglio stampa è da intendersi per uso privato

nuova Campagna di disease awareness 2025 di Fondazione LICE presentata oggi in conferenza stampa in occasione della **Giornata Internazionale per l'Epilessia** alla presenza di rappresentanti delle Istituzioni (e in particolare di membri della X Commissione del Senato, presso la quale è in discussione il Disegno Di Legge sulla tutela dei diritti delle Persone con Epilessia) e dei referenti delle principali Associazioni nazionali e internazionali delle Persone con Epilessia, come l'**International Bureau for Epilepsy** (IBE), la **Federazione Italiana Epilessie** (FIE), l'**Associazione Italiana Epilessie** (AIE) e l'**Alleanza Epilessie Rare e Complesse**.

Il **colore viola**, simbolo universale del pregiudizio e della discriminazione ancora oggi legati all'Epilessia; la **Triple Bench**, l'originale panchina viola disegnata da **Chris Bangle** e realizzata per LICE da Big Bench Community Project, dove sedersi per ascoltare e comprendere, mettendo al centro la Persona con Epilessia; il volo di farfalle, a simboleggiare il butterfly effect, così definito nella Treccani "infinitesime variazioni nelle condizioni iniziali che producono variazioni grandi e crescenti": questi gli elementi principali che ricorrono quest'anno nella nuova Campagna di Fondazione LICE con l'obiettivo di diffondere una corretta conoscenza delle Epilessie e favorire, quindi, in un crescendo, l'abbattimento dello stigma che tuttora circonda le Persone affette da Epilessia e i loro familiari e caregiver.

"*La Giornata Internazionale per l'Epilessia rappresenta un'importante occasione per sensibilizzare le Istituzioni su una condizione che colpisce milioni di persone in tutto il mondo* – sottolinea il Sen. **Ignazio Zullo**, membro della 10ª Commissione permanente (Affari sociali, sanità, lavoro pubblico e privato, previdenza sociale). *È fondamentale promuovere la consapevolezza e l'inclusione, garantendo che chi soffre di epilessia riceva il supporto e le cure necessarie per vivere una vita piena e dignitosa. Come Relatore dei disegni di legge in materia presso la 10° Commissione del Senato, rinnovo il mio impegno affinché i bisogni dei pazienti trovino da parte della politica una risposta efficace e tempestiva*".

"*Sarà una grande emozione anche quest'anno* – dichiara **Oriano Mecarelli**, presidente della Fondazione Epilessia LICE – *poter assistere all'installazione di nuove panchine viola dedicate all'Epilessia, ad oggi sono oltre 40 su tutto il territorio nazionale. L'obiettivo della Campagna di Fondazione LICE per il 2025 è quello di far conoscere le problematiche psico-sociali correlate all'Epilessia attraverso il linguaggio universale dell'arte, con performance che includeranno danza, musica, teatro e arti visive, come strumento di educazione e consapevolezza, al fine di sensibilizzare il pubblico sulla condizione delle persone che ne soffrono*".

Nella serata del 10 febbraio numerosi monumenti ed edifici pubblici italiani, come il Colosseo a Roma, si illumineranno di viola. Sempre a Roma, domenica 16 febbraio a cura di LICE sarà installata presso il MAXXI – Museo Nazionale delle Arti del XXI Secolo – la Triple Bench, panchina viola progettata dal designer statunitense Chris Bangle, fondatore del Big Bench Community Project, e attorno ad essa si svolgeranno performance artistiche a cura degli allievi e professionisti della Rome University of Fine Arts (RUFA) e la performance live dello street artist **Luca Vollono** (@lucamaleonte) che dipingerà dal vivo una grande tela con la rappresentazione del volo di farfalle, simbolo della Giornata.

Contestualmente, a partire dal 10 febbraio, attività di questo tipo prenderanno il via in molte altre città italiane, con l'intento di diffondere, il più possibile sul territorio nazionale, l'installazione di nuove panchine viola e la realizzazione di murali (anche su pareti fisse) con rappresentazioni evocative dei simboli descritti, in particolare del volo di farfalle viola.

"*Siamo davvero felici di annunciare la Campagna 2025* – evidenzia **Carlo Andrea**

SEGUICI SUI SOCIAL

La proprietà intellettuale è riconducibile alla fonte specificata in testa alla pagina. Il ritaglio stampa è da intendersi per uso privato

Galimberti, presidente LICE – *che proseguirà tutto l'anno portando avanti progetti di ampio respiro. Anche in questa nuova edizione, vogliamo ribadire il nostro impegno contro lo stigma sociale nei confronti delle Persone con Epilessia per continuare a sensibilizzare tutta la comunità. L'Epilessia è una malattia cronica che impatta inevitabilmente sulla vita quotidiana di chi ne soffre e di chi se ne prende cura. LICE da sempre sostiene le Persone con Epilessia, affinché non si arrendano alla propria condizione, lottando per raggiungere una sempre migliore qualità di vita*".

La **Giornata Internazionale per l'Epilessia** darà il via a numerose iniziative che LICE supporterà per tutto il 2025 e che dal mese di marzo si concentreranno anche sull'organizzazione di un contest nazionale dedicato alla comunicazione visiva e al design per gli studenti dei Licei Artistici e degli Istituti Professionali, e per gli allievi di alcune Accademie d'Arte, che verranno invitati a creare elaborati artistici sul tema dell'Epilessia, utilizzando come fil rouge simbolico la panchina e la farfalla viola. Alla scuola vincitrice Fondazione LICE donerà una panchina viola da collocare nel proprio cortile interno e un premio in denaro. Le opere artistiche più significative verranno raccolte in un supporto digitale e diffuse attraverso i canali social di LICE e Fondazione LICE. I partecipanti saranno inoltre invitati a partecipare alle future attività di Fondazione LICE, per testimoniare il loro impegno e raccontare della personale interpretazione artistica sul tema delle Epilessie e in generale su tutto quello che riguarda la lotta al pregiudizio e alla discriminazione.

La Campagna di sensibilizzazione per la Giornata del 10 febbraio 2025 ha il sostegno di RAI per la Sostenibilità per il supporto informativo attraverso i canali editoriali Rai.

Un ringraziamento speciale va, infine, alle Aziende che oggi sono qui al fianco di **LICE** e di **Fondazione LICE** per aver sostenuto la **Giornata Internazionale dell'Epilessia 2025** e per il loro impegno straordinario che dedicano tutti i giorni in questo ambito: **Angelini Pharma**, **Jazz Pharmaceuticals**, **UCB Pharma**, **Ecupharma, Eisai**, **LivaNova** e **Lusofarmaco**, per il contributo non condizionante alla Campagna.

Con oltre 50 milioni di persone colpite nel mondo, l'**Epilessia** è una delle malattie neurologiche più diffuse, per questo l'Organizzazione Mondiale della Sanità ha riconosciuto l'Epilessia come malattia sociale. Si stima che nei Paesi industrializzati interessi circa 1 persona su 100: in Italia soffrono di Epilessia circa 600.000 persone, ben 6 milioni in Europa. Nei Paesi a reddito elevato, l'incidenza dell'Epilessia presenta due picchi, rispettivamente nei primi anni di vita e dopo i 75 anni. Nel 2022 l'OMS ha ratificato il Piano d'Azione Globale Intersettoriale per l'Epilessia e gli altri Disturbi Neurologici 2022 – 2031 (Intersectorial Global Action Plan for Epilepsy and other Neurological Disorders, IGAP), il primo piano d'azione globale sulla gestione dell'epilessia, che detta fondamentali obiettivi per gli Stati Membri nei prossimi dieci anni. Gli scopi principali dell'IGAP sono: ottenere l'assistenza sanitaria universale con la fornitura di medicinali essenziali e tecnologie di base necessarie per la loro gestione; l'aggiornamento delle politiche nazionali esistenti riguardo l'Epilessia e gli altri disturbi neurologici, con idonee campagne di sensibilizzazione e programmi di advocacy; la realizzazione di programmi intersettoriali destinati alla promozione della salute del cervello e alla prevenzione dei disturbi neurologici; lo sviluppo di un'idonea legislazione al fine di promuovere la lotta allo stigma e proteggere i diritti umani delle Persone con Epilessia.

La proprietà intellettuale è riconducibile alla fonte specificata in testa alla pagina. Il ritaglio stampa è da intendersi per uso privato

CARLO ANDREA GALIMBERTI / EPILESSIA / GIORNATA MONDIALE / IGNAZIO ZULLO / LICE LEGA ITALIANA CONTRO LEPILESSIA / ORIANO MECARELLI

POTREBBE PIACERTI ANCHE

MEDICAL NEWS

ARNAS Civico Palermo: al via i nuovi locali della mensa aziendale

10 Febbraio 2025 / 4 min read

MEDICAL NEWS

AOOR Villa Sofia-Cervello, eseguito un delicato intervento di chirurgia cardiologica

10 Febbraio 2025 / 2 min read

MEDICAL NEWS

Villa Sofia-Cervello: Maria Lucia Furnari è il nuovo direttore sanitario

7 Febbraio 2025 / 1 min read

AGGIUNGI UN COMMENTO

Il tuo indirizzo email non sarà pubblicato. I campi obbligatori sono contrassegnati *

Commento *

La proprietà intellettuale è riconducibile alla fonte specificata in testa alla pagina. Il ritaglio stampa è da intendersi per uso privato

Nome *

Email *

Sito web

Salva il mio nome, email e sito web in questo browser per la prossima volta che commento.

INVIA COMMENTO

MEDICALEXCELLENCE.TV
è un portale del gruppo MEDIAEGO
Tutti i diritti sono riservati
Testata giornalistica online
Registrazione Tribunale di Siracusa n. 10/2011
Direttore Responsabile: Valeria Maglia
MEDIAEGO SRL C.F. e P.IVA 01733170896

PER SAPERNE DI PIÙ

COPYRIGHT © 2025. CREATED BY ANTONIO LUCCHESI.

La proprietà intellettuale è riconducibile alla fonte specificata in testa alla pagina. Il ritaglio stampa è da intendersi per uso privato

LINK: https://cronachedellacalabria.it/epilessia-al-via-campagna-di-sensibilizzazione-di-fondazione-lice/

Epilessia, al via campagna di sensibilizzazione di Fondazione LICE

video news › Epilessia, al via campagna di sensibilizzazione di Fondazione LICE

TAGS al via campagna di sensibilizzazione di Fondazione LICE Epilessia

Febbraio 10, 2025

"Siediti, ascolta e comprendi". Battiti d'ali, panchine e cambiamento

La proprietà intellettuale è riconducibile alla fonte specificata in testa alla pagina. Il ritaglio stampa è da intendersi per uso privato

Milano, 10 feb. (askanews) – "Siediti, ascolta e comprendi. Un battito d'ali per un grande cambiamento": è questa la nuova campagna di disease awareness 2025 di Fondazione LICE presentata in occasione della Giornata Internazionale per l'epilessia davanti a rappresentanti delle Istituzioni e alle principali associazioni nazionali e internazionali delle persone colpite da questa patologia.Il colore viola, simbolo universale del pregiudizio e della discriminazione ancora oggi legati all'epilessia; la Triple Bench, l'originale panchina viola disegnata da Chris Bangle e realizzata per LICE da Big Bench Community Project, dove sedersi per ascoltare e comprendere, mettendo al centro la persona con epilessia; il volo di farfalle, a simboleggiare il butterfly effect, ossia le "infinitesime variazioni nelle condizioni iniziali che producono variazioni grandi e crescenti": questi gli elementi principali della nuova campagna di Fondazione LICE che ha l'obiettivo di diffondere una corretta conoscenza delle epilessie e favorire, quindi l'abbattimento dello stigma che tuttora circonda le persone che ne sono colpite e i loro familiari e caregiver."È fondamentale promuovere la consapevolezza e l'inclusione, garantendo che chi soffre di epilessia riceva il supporto e le cure necessarie per vivere una vita piena e dignitosa", ha detto il senatore Ignazio Zullo, impegnato a portare i bisogni dei pazienti all'attenzione della

La proprietà intellettuale è riconducibile alla fonte specificata in testa alla pagina. Il ritaglio stampa è da intendersi per uso privato

politica.Per Fondazione LICE e per il suo presidente Oriano Mecarelli l'obiettivo della campagna è far conoscere le problematiche psico-sociali correlate all'epilessia attraverso il linguaggio universale dell'arte, per sensibilizzare il pubblico sulla condizione delle persone che ne soffrono".La Fondazione ha inoltre promosso diverse iniziative di sensibilizzazione, dall'illuminazione di edifici pubblici come il Colosseo fino a un contest nazionale per studenti invitati a creare elaborati artistici sul tema dell'epilessia, utilizzando come fil rouge simbolico la panchina e la farfalla viola.

La proprietà intellettuale è riconducibile alla fonte specificata in testa alla pagina. Il ritaglio stampa è da intendersi per uso privato

picenotime

LINK: https://www.picenotime.it/it/pagine/59F89E34-F658-11E9-BA84-B0A97E8EE179,FD99A2CE-FBDC-11EA-85A3-B832108FCDFE,9B5B701C-E578-11EF-AAE1-158F50...

picenotime

Puoi aggiungere questa applicazione alla schermata Home del tuo dispositivo.

La proprietà intellettuale è riconducibile alla fonte specificata in testa alla pagina. Il ritaglio stampa è da intendersi per uso privato

picenotime

La proprietà intellettuale è riconducibile alla fonte specificata in testa alla pagina. Il ritaglio stampa è da intendersi per uso privato

picenotime

La proprietà intellettuale è riconducibile alla fonte specificata in testa alla pagina. Il ritaglio stampa è da intendersi per uso privato

picenotime

La proprietà intellettuale è riconducibile alla fonte specificata in testa alla pagina. Il ritaglio stampa è da intendersi per uso privato

picenotime

La proprietà intellettuale è riconducibile alla fonte specificata in testa alla pagina. Il ritaglio stampa è da intendersi per uso privato

LINK: https://mondosanita.it/epilessia-lice-giornata-internazionale-2025/

Alessandro Malpelo | 10 Febbraio 2025

Epilessia, un battito d'ali per un grande cambiamento. Campagna di Fondazione Lice

ASSOCIAZIONI

Twitter Facebook WhatsApp Copy Email LinkedIn

"Siediti, ascolta e comprendi. Un battito d'ali per un grande cambiamento" questo il claim, il filo conduttore della campagna di Fondazione LICE presentata oggi a Roma in conferenza stampa in occasione della Giornata Internazionale per l'Epilessia. Hanno partecipato all'evento rappresentanti delle istituzioni (e in particolare i componenti della X Commissione del Senato, presso la quale è in discussione il DDL, Disegno Di Legge, sulla tutela dei diritti delle persone con epilessia) e dei referenti delle principali Associazioni nazionali e internazionali, come l'International Bureau for Epilepsy (IBE), la Federazione Italiana Epilessie (FIE), l'Associazione Italiana Epilessie (AIE) e l'Alleanza Epilessie Rare e Complesse. Ecco di seguito i contenuti diffusi nel corso dell'incontro.

Il colore viola, simbolo universale del pregiudizio e della discriminazione ancora oggi legati all'Epilessia; la Triple Bench, l'originale panchina viola disegnata da Chris Bangle e realizzata per LICE da Big Bench Community Project, dove sedersi per ascoltare e comprendere, mettendo al centro la Persona con Epilessia; il volo di farfalle, a simboleggiare il butterfly effect (la teoria secondo la quale una piccola azione può innescare una serie di conseguenze a cascata che si amplificano in maniera esponenziale, e possono arrivare anche a grandi distanze): questi tre sono gli elementi principali che ricorrono quest'anno nella nuova Campagna di Fondazione LICE con l'obiettivo di diffondere una corretta conoscenza delle epilessie e favorire, quindi, in un crescendo, l'abbattimento dello stigma che tuttora circonda le persone affette da epilessia e i loro familiari e caregiver.

"La Giornata Internazionale per l'Epilessia rappresenta un'importante occasione per sensibilizzare le Istituzioni su una

Seguici!

Ultimi articoli

Diabete: fine della dipendenza da insulina grazie al trapianto di isole pancreatiche
11 Febbraio 2025

Fibrosi polmonare, Nerandomilast di Boehringer ha raggiunto l'endpoint primario nelle forme progressive
11 Febbraio 2025

Salvarsi dalla solitudine si può. Nasce a Torino il primo corso di formazione per volontari per l'assistenza a casa alle persone con Hiv-Aids
11 Febbraio 2025

La sanità del futuro si disegna alla Cernobbio School di Motore Sanità. Dal 19 al 21 febbraio sul lago di Como
10 Febbraio 2025

Newsletter

Registrati e ottieni le nostre rassegne stampa in esclusiva!

REGISTRATI

La proprietà intellettuale è riconducibile alla fonte specificata in testa alla pagina. Il ritaglio stampa è da intendersi per uso privato

condizione che colpisce milioni di persone in tutto il mondo – ha sottolineato il senatore **Ignazio Zullo**, membro della Commissione permanente Affari sociali, sanità, lavoro pubblico e privato, previdenza sociale. È fondamentale promuovere la consapevolezza e l'inclusione, garantendo che chi soffre di epilessia riceva il supporto e le cure necessarie per vivere una vita piena e dignitosa. Come Relatore dei disegni di legge in materia presso la 10° Commissione del Senato, rinnovo il mio impegno affinché i bisogni dei pazienti trovino da parte della politica una risposta efficace e tempestiva".

"Sarà una grande emozione anche quest'anno – ha dichiarato **Oriano Mecarelli**, presidente della Fondazione Epilessia LICE – poter assistere all'installazione di nuove panchine viola dedicate all'Epilessia, ad oggi sono oltre 40 su tutto il territorio nazionale. L'obiettivo della Campagna di Fondazione LICE per il 2025 è quello di far conoscere le problematiche psico-sociali correlate all'Epilessia attraverso il linguaggio universale dell'arte, con performance che includeranno danza, musica, teatro e arti visive, come strumento di educazione e consapevolezza, al fine di sensibilizzare il pubblico sulla condizione delle persone che ne soffrono".

"Siamo davvero felici di annunciare la Campagna 2025 – evidenzia **Carlo Andrea Galimberti**, presidente LICE – che proseguirà tutto l'anno portando avanti progetti di ampio respiro. Anche in questa nuova edizione, vogliamo ribadire il nostro impegno contro lo stigma sociale nei confronti delle Persone con Epilessia per continuare a sensibilizzare tutta la comunità. L'Epilessia è una malattia cronica che impatta inevitabilmente sulla vita quotidiana di chi ne soffre e di chi se ne prende cura. LICE da sempre sostiene le Persone con Epilessia, affinché non si arrendano alla propria condizione, lottando per raggiungere una sempre migliore qualità di vita".

Nella serata del 10 febbraio numerosi monumenti ed edifici pubblici italiani, come il Colosseo a Roma, si sono illuminati di viola. Sempre a Roma, domenica 16 febbraio a cura di LICE sarà installata presso il MAXXI – Museo Nazionale delle Arti del XXI Secolo – la Triple Bench, panchina viola progettata dal designer statunitense Chris Bangle, fondatore del Big Bench Community Project, e attorno ad essa si svolgeranno performance a cura della Rome University of Fine Arts (RUFA) e la performance live dello street artist Luca Vollono (@lucamaleonte) che dipingerà dal vivo una grande tela con la rappresentazione del volo di farfalle, simbolo della Giornata.

Contestualmente, a partire dal 10 febbraio, attività di questo tipo prenderanno il via in molte altre città italiane, con l'intento di diffondere, il più possibile sul territorio nazionale, l'installazione di nuove panchine viola e la realizzazione di murali (anche su pareti fisse) con rappresentazioni evocative dei simboli descritti, in particolare del volo di farfalle viola.

Da non perdere

Diabete: fine della dipendenza da insulina grazie al trapianto di isole pancreatiche
11 Febbraio 2025

Fibrosi polmonare, Nerandomilast di Boehringer ha raggiunto l'endpoint primario nelle forme progressive
11 Febbraio 2025

Salvarsi dalla solitudine si può. Nasce a Torino il primo corso di formazione per volontari per l'assistenza a casa alle persone con Hiv-Aids
11 Febbraio 2025

La sanità del futuro si disegna alla Cernobbio School di Motore Sanità. Dal 19 al 21 febbraio sul lago di Como
10 Febbraio 2025

Mezzo milione di italiani con epilessia: un disegno di legge per tutelare i diritti
10 Febbraio 2025

La proprietà intellettuale è riconducibile alla fonte specificata in testa alla pagina. Il ritaglio stampa è da intendersi per uso privato

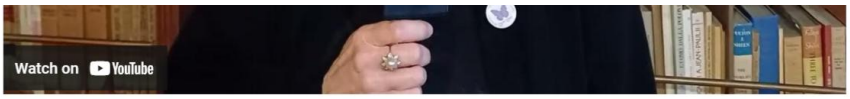

La Giornata Internazionale per l'Epilessia darà il via a numerose iniziative che LICE supporterà per tutto il 2025 e che dal mese di marzo si concentreranno anche sull'organizzazione di un contest nazionale dedicato alla comunicazione visiva e al design per gli studenti dei Licei Artistici e degli Istituti Professionali, e per gli allievi di alcune Accademie d'Arte, che verranno invitati a creare elaborati artistici sul tema dell'Epilessia, utilizzando come fil rouge simbolico la panchina e la farfalla viola. Alla scuola vincitrice Fondazione LICE donerà una panchina viola da collocare nel proprio cortile interno e un premio in denaro. Le opere artistiche più significative verranno raccolte in un supporto digitale e diffuse attraverso i canali social di LICE e Fondazione LICE. I partecipanti saranno inoltre invitati a partecipare alle future attività di Fondazione LICE, per testimoniare il loro impegno e raccontare della personale interpretazione artistica sul tema delle Epilessie e in generale su tutto quello che riguarda la lotta al pregiudizio e alla discriminazione.

La Campagna di sensibilizzazione per la Giornata del 10 febbraio 2025 ha il sostegno di RAI per la Sostenibilità per il supporto informativo attraverso i canali editoriali Rai. Un ringraziamento speciale va, infine, alle Aziende che oggi sono qui al fianco di LICE e di Fondazione LICE per aver sostenuto la Giornata Internazionale dell'Epilessia 2025 e per il loro impegno straordinario che dedicano tutti i giorni in questo ambito: Angelini Pharma, Jazz Pharmaceuticals, UCB Pharma, Ecupharma, Eisai, LivaNova e Lusofarmaco, per il contributo non condizionante alla Campagna.

Con oltre 50 milioni di persone colpite nel mondo, l'Epilessia è una delle malattie neurologiche più diffuse, per questo l'Organizzazione Mondiale della Sanità ha riconosciuto l'Epilessia come malattia sociale. Si stima che nei Paesi industrializzati interessi circa 1 persona su 100: in Italia soffrono di Epilessia circa 600.000 persone, ben 6 milioni in Europa. Nei Paesi a reddito elevato, l'incidenza dell'Epilessia presenta due picchi, rispettivamente nei primi anni di vita e dopo i 75 anni. Nel 2022 l'OMS ha ratificato il Piano d'Azione Globale Intersettoriale per l'Epilessia e gli altri Disturbi Neurologici 2022 – 2031 (Intersectorial Global Action Plan for Epilepsy and other Neurological Disorders, IGAP), il primo piano d'azione globale sulla gestione dell'epilessia, che detta fondamentali obiettivi per gli Stati Membri nei prossimi dieci anni. Gli scopi principali dell'IGAP sono: ottenere l'assistenza sanitaria universale con la fornitura di medicinali essenziali e tecnologie di base necessarie per la loro gestione; l'aggiornamento delle politiche nazionali esistenti riguardo l'Epilessia e gli altri disturbi neurologici, con idonee campagne di sensibilizzazione e programmi di advocacy; la realizzazione di programmi intersettoriali destinati alla promozione della salute del cervello e alla prevenzione dei disturbi neurologici; lo sviluppo di un'idonea legislazione al fine di promuovere la lotta allo stigma e proteggere i diritti umani delle Persone con Epilessia.

Twitter Facebook WhatsApp Copy Email LinkedIn

TAGS epilessia LICE

La proprietà intellettuale è riconducibile alla fonte specificata in testa alla pagina. Il ritaglio stampa è da intendersi per uso privato

LINK: https://cronachedelmezzogiorno.it/epilessia-al-via-campagna-di-sensibilizzazione-di-fondazione-lice/

Epilessia, al via campagna di sensibilizzazione di Fondazione LICE

Video news › Epilessia, al via campagna di sensibilizzazione di Fondazione LICE

TAGS al via campagna di sensibilizzazione di Fondazione LICE Epilessia

10/02/2025

"Siediti, ascolta e comprendi". Battiti d'ali, panchine e cambiamento

La proprietà intellettuale è riconducibile alla fonte specificata in testa alla pagina. Il ritaglio stampa è da intendersi per uso privato

By clicking "Accept", you agree to Dailymotion's and its partners' use of non-essential cookies to personalize and measure ads and content, share data with our affiliates and allow you to share on social media. Learn more

Personalize Accept

Milano, 10 feb. (askanews) – "Siediti, ascolta e comprendi. Un battito d'ali per un grande cambiamento": è questa la nuova campagna di disease awareness 2025 di Fondazione LICE presentata in occasione della Giornata Internazionale per l'epilessia davanti a rappresentanti delle Istituzioni e alle principali associazioni nazionali e internazionali delle persone colpite da questa patologia.Il colore viola, simbolo universale del pregiudizio e della discriminazione ancora oggi legati all'epilessia; la Triple Bench, l'originale panchina viola disegnata da Chris Bangle e realizzata per LICE da Big Bench Community Project, dove sedersi per ascoltare e comprendere, mettendo al centro la persona con epilessia; il volo di farfalle, a simboleggiare il butterfly effect, ossia le "infinitesime variazioni nelle condizioni iniziali che producono variazioni grandi e crescenti": questi gli elementi principali della nuova campagna di Fondazione LICE che ha l'obiettivo di diffondere una corretta conoscenza delle epilessie e favorire, quindi l'abbattimento dello stigma che tuttora circonda le persone che ne sono colpite e i loro

La proprietà intellettuale è riconducibile alla fonte specificata in testa alla pagina. Il ritaglio stampa è da intendersi per uso privato

familiari e caregiver."È fondamentale promuovere la consapevolezza e l'inclusione, garantendo che chi soffre di epilessia riceva il supporto e le cure necessarie per vivere una vita piena e dignitosa", ha detto il senatore Ignazio Zullo, impegnato a portare i bisogni dei pazienti all'attenzione della politica.Per Fondazione LICE e per il suo presidente Oriano Mecarelli l'obiettivo della campagna è far conoscere le problematiche psico-sociali correlate all'epilessia attraverso il linguaggio universale dell'arte, per sensibilizzare il pubblico sulla condizione delle persone che ne soffrono".La Fondazione ha inoltre promosso diverse iniziative di sensibilizzazione, dall'illuminazione di edifici pubblici come il Colosseo fino a un contest nazionale per studenti invitati a creare elaborati artistici sul tema dell'epilessia, utilizzando come fil rouge simbolico la panchina e la farfalla viola.

La proprietà intellettuale è riconducibile alla fonte specificata in testa alla pagina. Il ritaglio stampa è da intendersi per uso privato

LINK: https://www.sbircialanotizia.it/2025/02/08/giornata-dellepilessia-mecarelli-fondazione-lice-liste-dattesa-ancora-lunghissime/

Cerchi qualcosa in particolare?
Pubblichiamo tantissimi articoli ogni giorno e orientarsi potrebbe risultare complicato.
Usa la barra di ricerca qui sotto per trovare rapidamente ciò che ti interessa. È facile e veloce!
Cerca... Cerca

Published 48 minuti ago on 8 Febbraio 2025
By **Adnkronos**

Giornata dell'epilessia, Mecarelli (Fondazione Lice): 'Liste d'attesa ancora lunghissime'

In Italia ne soffrono circa 600mila persone, "mancano specialisti e i piccoli pazienti costretti a viaggi della speranza. Ddl fermo al Senato"

ULTIME NOTIZIE

ULTIMA ORA / 41 minuti ago
Caos treni, a Bologna ritardi di oltre un'ora per un...

ULTIMA ORA / 41 minuti ago
Pasolini, La Porta: "Oggi avrebbe criticato...

SPETTACOLO / 46 minuti ago
Ascolti tv, 'Dalla Strada al Palco' vince il...

SPETTACOLO / 46 minuti ago
Sanremo 2025, Masini-Fedez: "Nessuna parola di...

La proprietà intellettuale è riconducibile alla fonte specificata in testa alla pagina. Il ritaglio stampa è da intendersi per uso privato

Le **liste d'attesa** "**riguardano anche l'epilessia e sono lunghissime**. C'è stato il pensionamento di molti specialisti negli ultimi anni, me compreso, che non sono stati rimpiazzati. Così oggi **i colleghi rimasti nei centri pubblici si ritrovano con un bacino di pazienti cronici molto grande**. Parliamo di persone che devono essere seguite e devono fare l'elettroencefologramma ma tra un appuntamento e l'altro può passare anche un anno, un situazione non omogenea in tutta Italia perché ci sono regioni che hanno tempi migliori - Emilia Romagna, Lombardia e la Toscana - ma poi c'è tutto il problema del Sud dove l'organizzazione è piena di deficit e si è costretti alla migrazione. A pagarne le spese sono i bambini e le loro famiglie che devono rivolgersi ai centri del Centro Nord, come il Bambino Gesù di Roma, il Meyer di Firenze, il Gaslini di Genova o il Besta di Milano". A fare il punto con l'Adnkronos Salute è Oriano Mecarelli, presidente Fondazione Lice (Lega italiana contro l'epilessia), in vista della Giornata internazionale per l'epilessia il 10 febbraio. Lice e Fondazione Lice organizzazione lunedì una conferenza stampa a Roma a Palazzo Baldassini.

L'epilessia è una delle malattie neurologiche più diffuse, per questo l'Organizzazione mondiale della sanità ha riconosciuto l'epilessia come malattia sociale. Si stima che nei Paesi industrializzati interessi circa 1 persona su 100: **in Italia soffrono di epilessia circa 600mila persone, ben 6 milioni in Europa**. Nei Paesi a reddito elevato, l'incidenza dell'epilessia presenta due picchi, rispettivamente nei primi anni di vita e dopo i 75 anni. "Uno dei problemi che dobbiamo affrontare - aggiunge Mecarelli - è legato alla transizione di tutti i piccoli pazienti che crescendo dovrebbero abbandonare i centri pediatrici per quelli per gli adulti ma ci sono difficoltà. Questo insieme **alla distribuzione delle strutture sul territorio, che devono essere dotate del personale adeguato e specializzato, e al dover sfruttare meglio la telemedicina, sono le maggiori priorità che abbiamo**

La Lice e la Fondazione Lice da sempre si battono contro lo stigma della malattia. "Fino a 20 anni l'epilessia non veniva citata da nessuna parte - ricorda il professore - dal 2000 in poi anche a quello che facciamo noi per le campagne di comunicazione è

SPETTACOLO / 46 minuti ago
Critics' Choice Awards, da Demi Moore alla sorpresa...

SPETTACOLO / 46 minuti ago
Sanremo 2025, Frassica co-conduttore:...

SPETTACOLO / 46 minuti ago
Alla Gnam la danza 'futurista' del corpo di...

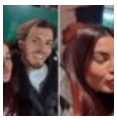
SPETTACOLO / 46 minuti ago
Verissimo, Raffaella e Brando: "Dopo Uomini e Donne...

SPETTACOLO / 46 minuti ago
Sanremo 2025, Barillari: "Foto che vale di più? Se...

SPETTACOLO / 46 minuti ago
Simona Guatieri, la separazione da Keita Baldé a Verissimo:...

SPETTACOLO / 46 minuti ago
'Aria Tango' con il Balletto di Milano, omaggio...

SPETTACOLO / 46 minuti ago
Bianca Balti in viaggio verso Sanremo, il selfie in aereo

SPORT / 47 minuti ago
Mondiali sci, Johnson vince l'oro nella discesa....

SPORT / 47 minuti ago
Napoli, Conte: "Voglio aiutare, non chiederò mai un...

SPORT / 47 minuti ago
Atp Rotterdam, Bellucci ko in semifinale con De Minaur

SPORT / 47 minuti ago
Verona-Atalanta 0-5, poker di Retegui e cinquina nerazzurra

SPORT / 47 minuti ago
Sei Nazioni, Italia-Galles 22-15: vittoria azzurra a Roma

SPORT / 47 minuti ago
Empoli-Milan, Marianucci espulso: cosa è successo con...

SPORT / 47 minuti ago
Empoli-Milan 0-2, rossoneri vincono con gol di Leao e...

La proprietà intellettuale è riconducibile alla fonte specificata in testa alla pagina. Il ritaglio stampa è da intendersi per uso privato

cambiato qualcosa e se ne parla di più sui media e anche online. Ma lo stigma non è stato abbattuto - rimarca - la diagnosi di epilessia spaventa e quasi mai chi la riceve ha le informazioni giuste e la legge non tutela obiettivamente tutti i diritti delle persone con epilessia. **Alcuni la nascondono per poter lavorare, conosco anche chirurghi che ne soffrono, ma ci sono tante forme di epilessia e se si hanno quelle resistenti ai far**maci - che sono più di un terzo - la vita si complica. Ci sono problemi per l'inserimento scolastico e lavorativo".

"Serve un maggior impegno delle istituzioni: ancora è fermo alla X Commissione del Senato il **disegno di legge sull'epilessia**. Spero che si possa accelerare su questo fronte", conclude Mecarelli.

Adnkronos
Un team di giornalisti altamente specializzati che eleva il nostro quotidiano a nuovi livelli di eccellenza, fornendo analisi penetranti e notizie d'urgenza da ogni angolo del globo. Con una vasta gamma di competenze che spaziano dalla politica internazionale all'innovazione tecnologica, il loro contributo è fondamentale per mantenere i nostri lettori informati, impegnati e sempre un passo avanti.

SPORT / 47 minuti ago

Empoli-Milan, espulsione Tomori è un caso: cosa è successo

CRONACA

PSN down, oggi problemi per PlayStation: occhio allo...

Published 48 minuti ago on 8 Febbraio 2025
By **Adnkronos**

La proprietà intellettuale è riconducibile alla fonte specificata in testa alla pagina. Il ritaglio stampa è da intendersi per uso privato

LINK: https://www.quinewspisa.it/pisa-calcetto-e-bocce-per-combattere-lepilessia.htm

Questo sito contribuisce alla audience di CORRIERE DELLA SERA

Attualità VENERDÌ 07 FEBBRAIO 2025 ORE 16:30

Calcetto e bocce per combattere l'epilessia

Posta Condividi

A Pisa la Lice organizza un incontro al Cus, in Aoup seguiti circa 1500 adulti e 500 pazienti pediatrici con questa malattia

PISA — Promuovere la consapevolezza sull'**epilessia**, combattere gli stigmi e dimostrare come lo **sport possa essere un alleato prezioso per chi vive con questa condizione neurologica**. Sono questi gli obiettivi dell'evento organizzato a Pisa in occasione della **Giornata internazionale dell'epilessia**, in programma lunedì **10 febbraio**. Un appuntamento che unirà **informazione scientifica e attività sportiva**, con il coinvolgimento di medici, specialisti, pazienti e cittadini.

L'iniziativa è promossa dalla **Lega Italiana contro l'Epilessia (Lice)**, insieme alle **Scuole di specializzazione in Neurologia e Pediatria dell'Università di Pisa**, ai **corsi di laurea in Scienze motorie** e all'**Azienda ospedaliero-universitaria pisana (Aoup)**, che rappresenta un punto di riferimento regionale per la cura della malattia. La sede dell'evento sarà il **Centro Universitario Sportivo (Cus) di Pisa**, in **via Federico Chiarugi 5**, dove si terranno incontri divulgativi e un torneo sportivo a squadre.

L'epilessia è una delle **malattie neurologiche più diffuse al mondo**, con oltre **50 milioni di persone affette**. In Italia, sono circa **500.000** i pazienti diagnosticati, di cui **35.000 in Toscana e circa 2.000 nell'area pisana**. Nonostante i progressi scientifici, la malattia è ancora **circondata da stereotipi e pregiudizi**, che spesso condizionano la qualità di vita di chi ne è colpito.

"Questa giornata è fondamentale per diffondere una corretta informazione e superare le discriminazioni legate all'epilessia", spiega **Chiara Pizzanelli**, neurologa e responsabile del Centro Epilessia dell'Aoup. **"Lo sport, in particolare, può essere un valido strumento per migliorare il benessere psicofisico dei pazienti e favorire l'inclusione sociale"**.

L'evento si aprirà con i **saluti istituzionali**, seguiti dagli interventi degli esperti che illustreranno le caratteristiche della malattia e il valore dello sport nella gestione dell'epilessia. Parleranno **Chiara Pizzanelli, Alessandro Orsini e Alice Bonuccelli**, che racconteranno anche **storie di atleti** che, nonostante la malattia, hanno raggiunto traguardi sportivi di altissimo livello.

Subito dopo, medici, pazienti e cittadini saranno coinvolti in un **momento ludico-sportivo**, con una partita di

L'articolo di ieri più letto

Benotto ai saluti, il nuovo arcivescovo è padre Saverio Cannistrà

Membro dell'ordine dei Carmelitani Scalzi e viceparroco a San Pancrazio a Roma, è stato scelto da p[illegible] dell'arcivescovo

DOMANI AVVENNE

Addio Daniela, conosciuta giornalista pisana

OFFERTE DI LAVORO

Programmazione CINEMA

FARMACIE DI TURNO

Qui Blog di Federica Giusti

Le cose belle

NEW PSICO-COSE

QUI Condoglianze

Ultimi articoli Vedi tutti

Attualità

Sul palco Cappuccetto rosso in versione rap

Attualità

Giovane arrestato a Vecchiano per spaccio

Attualità

Pisa celebra Galileo con le Giornate Galileiane

Attualità

Monte Pisano, via alla rinascita del bosco

La proprietà intellettuale è riconducibile alla fonte specificata in testa alla pagina. Il ritaglio stampa è da intendersi per uso privato

calcetto e una di **pétanque** (una variante del gioco delle bocce). L'obiettivo è sottolineare il valore dello **sport come strumento di alleanza tra medico e paziente**, oltre a promuovere uno stile di vita sano e attivo.

A Pisa, l'**Unità Operativa di Neurologia** dell'Aoup, diretta da **Gabriele Siciliano**, segue circa **1500 adulti con epilessia**, fornendo **percorsi di diagnosi e terapia personalizzati**. In casi più complessi, i pazienti possono accedere a **trattamenti sperimentali**, come nuovi farmaci antiepilettici e **tecniche avanzate di stimolazione vagale**, una terapia che riduce la frequenza delle crisi.

Per i pazienti pediatrici, invece, c'è il **Centro di Epilessia dell'Età Evolutiva**, all'interno della **Pediatria dell'Aoup**, diretto da **Diego Peroni**. Il reparto accoglie circa **500 bambini e adolescenti** da tutta la Toscana e si occupa di epilessie **genetiche e rare**, come la **sindrome di Dravet** e la **sindrome di Lennox-Gastaut**. **"La transizione dall'assistenza pediatrica a quella per adulti è un momento delicato per i pazienti"**, sottolinea **Alessandro Orsini**, pediatra e referente del centro. **"Per questo lavoriamo per garantire continuità di cura, affinché il passaggio non comprometta l'aderenza alla terapia e il controllo della malattia"**.

Durante l'evento, sarà attiva anche una **postazione informativa** gestita dai medici Lice, dove sarà possibile ricevere **materiale divulgativo** e fare donazioni. Il **ricavato delle offerte libere** sarà destinato alla **Federazione Epilessia Lice** e al progetto di fundraising **"Io sto con Chiara"**, per sostenere lo sviluppo del **Nuovo Ospedale Santa Chiara a Cisanello**.

"L'epilessia non deve essere un ostacolo alla realizzazione personale e sociale. Con questo evento vogliamo mandare un messaggio chiaro: la conoscenza e la consapevolezza possono abbattere le barriere della paura e della discriminazione", conclude Pizzanelli.

Michele Bufalino
© Riproduzione riservata

Ricevi le nostre ultime notizie da Google News SEGUICI

Se vuoi leggere le notizie principali della Toscana iscriviti alla **Newsletter QUInews - ToscanaMedia.** Arriva gratis tutti i giorni alle 20:00 direttamente nella tua casella di posta.

Basta cliccare QUI

Ti potrebbe interessare anche:

- **Numeri da record per il Centro di simulazione medica**
- **Due ambulatori dedicati alla sindrome di Down**
- **Via alla campagna "Cardiologie Aperte" 2025**

Tag epilessia stigmi università di pisa neurologia pediatria azienda ospedaliero-universitaria pisana alessandro orsini pétanque sindrome di dravet sindrome di lennox-gastaut ospedale santa chiara

REDAZIONE QUI NEWS

Marco Migli
Direttore Responsabile

Pietro Mattonai
Redattore

Collaboratori
Marcella Bitozzi, Sergio Braccini, Michele Bufalino, Valentina Caffieri, Linda Giuliani, Dina Laurenzi, Monica Nocciolini, Paolo Nocentini, Gabriele Santarnecchi.

CATEGORIE
Cronaca
Politica
Attualità
Economia
Cultura
Sport
Spettacoli
Interviste
Opinion Leader
Imprese & Professioni
Programmazione Cinema

COMUNI
Calci
Cascina
Crespina-Lorenzana
Fauglia
Orciano Pisano
Pisa
San Giuliano Terme
Santa Luce
Vecchiano
Vicopisano

RUBRICHE
Le notizie di oggi
Più Letti della settimana
Più Letti del mese
Archivio Notizie
Persone
Toscani in TV

QUI BLOG
Psico-cose di Federica Giusti
Le pregiate penne di Pierantonio Pardi
Incontri d'arte di Riccardo Ferrucci
Vignaioli e vini di Nadio Stronchi
Pagine allegre di Gianni Micheli
Cose strane e posti assurdi di Blue Lama
Disincantato di Adolfo Santoro
Le stelle di Astrea di Edit Permay
STORIE VISPE MA NON TROPPO DISTRATTE di Dario Dal Canto
Raccolte & Paesaggi di Marco Celati
Progettare il benessere di Erica Fiumalbi
La Toscana della birra di Davide Cappannari
Sorridendo di Nicola Belcari
Storielba di Alessandro Canestrelli
NEURONEWS di Alberto Arturo Vergani
Pensieri della domenica di Libero Venturi

IL NETWORK QuiNews.net
QuiNewsAbetone.it
QuiNewsAmiata.it
QuiNewsAnimali.it
QuiNewsArezzo.it
QuiNewsCasentino.it
QuiNewsCecina.it
QuiNewsChianti.it
QuiNewsCuoio.it
QuiNewsElba.it
QuiNewsEmpolese.it
QuiNewsFirenze.it
QuiNewsGarfagnana.it
QuiNewsGrosseto.it
QuiNewsLivorno.it
QuiNewsLucca.it
QuiNewsLunigiana.it
QuiNewsMaremma.it
QuiNewsMassaCarrara.it
QuiNewsMugello.it
QuiNewsPisa.it
QuiNewsPistoia.it
QuiNewsPrato.it
QuiNewsSiena.it
QuiNewsValbisenzio.it
QuiNewsValdarno.it

La proprietà intellettuale è riconducibile alla fonte specificata in testa alla pagina. Il ritaglio stampa è da intendersi per uso privato

LINK: https://www.napolivillage.com/medicina/epilessia-il-cardarelli-si-tinge-di-viola-per-linternational-epilepsy-day/

Epilessia, il Cardarelli si tinge di viola per l'International Epilepsy Day

By napoli2 - 10/02/2025 0

Questa notte il Cardarelli si è tinto di viola per la Giornata internazionale dell'Epilessia, l'International Epilepsy Day in programma oggi in oltre 180 Paesi per sensibilizzare la popolazione su una delle patologie neurologiche più diffuse. Anche quest'anno l'ospedale napoletano ha aderito all'appello della Lice (Lega italiana Contro L'Epilessia) proiettando una luce viola sulla facciata del suo padiglione monumentale con lo scopo di accendere un riflettore sulla malattia, che in Italia colpisce tra le 500-600 mila persone e oltre 50 milioni in tutto il mondo.

Le crisi epilettiche sono manifestazioni clinicamente molto variegate, che insorgono improvvisamente e hanno breve durata (da pochi secondi a pochi minuti), sono determinate da impulsi elettrici abnormi di uno o più gruppi di neuroni "ipereccitabili". L'epilessia è stata riconosciuta come malattia sociale dall'Organizzazione Mondiale della Sanità (OMS) già dal 1965, tuttavia ancora oggi viene tenuta nascosta per motivi psicologici e personali. Persiste infatti uno stigma sociale rispetto al paziente epilettico, che procura discriminazioni ed emarginazione. Un ostacolo alla cura e alla conoscenza che la Giornata internazionale dell'Epilessia intende combattere.

Il Cardarelli adotta una presa in carico globale dei pazienti, che vengono seguiti sia dopo l'accesso in pronto soccorso da parte dell'équipe di Neurologia, diretta da Vincenzo Andreone, che in elezione attraverso il Centro Epilessia di cui è responsabile Marianna Pezzella, afferente alla unità operativa complessa di Neurofisiopatologia diretta da Francesco Habetswallner, riconosciuto dalla Lice (Lega italiana Contro L'Epilessia) come centro medico di II livello. Oltre 800 i pazienti presi in carico, con possibilità di visite specialistiche in tre giorni settimanali (lunedì mattina, martedì mattina, giovedì pomeriggio). Il Cardarelli è anche impegnato con il Santobono Pausilipon nella gestione della transizione della malattia dall'infanzia all'età adulta.

Presso il Centro è possibile effettuare l'elettroencefalogramma in veglia, in privazione di sonno e Video-elettroencefalogramma. Il Cardarelli partecipa inoltre attivamente a trial farmacologici, con

- Sponsorizzato -
SAINT HONORÈ bakery & coffee
Audio Live fm musica e cultura
Maria Carmen La sartoria che cresce con te
Campus Salute
ALESSANDRO PONE STUDIO

La proprietà intellettuale è riconducibile alla fonte specificata in testa alla pagina. Il ritaglio stampa è da intendersi per uso privato

video-elettroencefalogramma. Il Cardarelli partecipa inoltre attivamente a trial farmacologici, con possibilità di accesso alle più innovative terapie antiepilettiche, come la stimolazione vagale.

Per fissare un appuntamento per la visita è necessaria l'impegnativa per visita neurologica e prenotazione al Cup. Il Centro è ubicato al Pad F, IV piano. Ulteriori informazioni alla mail centroepilessia.nfp@aocardarelli.it oppure neuro.muscolare@aocardarelli.it. E' possibile infine contattare anche telefonicamente il Centro ai numeri 0817472513/2514.

VUOI PUBBLICARE I CONTENUTI DI NAPOLIVILLAGE.COM SUL TUO SITO WEB O VUOI PROMUOVERE LA TUA ATTIVITÀ SUL NOSTRO SITO? CONTATTACI ALL'INDIRIZZO REDAZIONE@NAPOLIVILLAGE.COM

La proprietà intellettuale è riconducibile alla fonte specificata in testa alla pagina. Il ritaglio stampa è da intendersi per uso privato

LINK: https://cronachediabruzzoemolise.it/2025/02/10/epilessia-al-via-campagna-di-sensibilizzazione-di-fondazione-lice/

Epilessia, al via campagna di sensibilizzazione di Fondazione LICE

Video News › Epilessia, al via campagna di sensibilizzazione di Fondazione LICE

TAGS al via campagna di sensibilizzazione di Fondazione LICE Epilessia

Di Redazione-web

10 Febbraio 2025

"Siediti, ascolta e comprendi". Battiti d'ali, panchine e cambiamento

La proprietà intellettuale è riconducibile alla fonte specificata in testa alla pagina. Il ritaglio stampa è da intendersi per uso privato

By clicking "Accept", you agree to Dailymotion's and its partners' use of non-essential cookies to personalize and measure ads and content, share data with our affiliates and allow you to share on social media. Learn more

Personalize Accept

Milano, 10 feb. (askanews) – "Siediti, ascolta e comprendi. Un battito d'ali per un grande cambiamento": è questa la nuova campagna di disease awareness 2025 di Fondazione LICE presentata in occasione della Giornata Internazionale per l'epilessia davanti a rappresentanti delle Istituzioni e alle principali associazioni nazionali e internazionali delle persone colpite da questa patologia.Il colore viola, simbolo universale del pregiudizio e della discriminazione ancora oggi legati all'epilessia; la Triple Bench, l'originale panchina viola disegnata da Chris Bangle e realizzata per LICE da Big Bench Community Project, dove sedersi per ascoltare e comprendere, mettendo al centro la persona con epilessia; il volo di farfalle, a simboleggiare il butterfly effect, ossia le "infinitesime variazioni nelle condizioni iniziali che producono variazioni grandi e crescenti": questi gli elementi principali della nuova campagna di Fondazione LICE che ha l'obiettivo di diffondere una corretta conoscenza delle epilessie e favorire, quindi l'abbattimento dello stigma che tuttora circonda le persone che ne sono colpite e i loro familiari e caregiver."È fondamentale promuovere la consapevolezza e l'inclusione, garantendo che chi soffre di epilessia riceva il supporto e le cure necessarie per vivere una vita piena e dignitosa", ha detto il senatore Ignazio Zullo

La proprietà intellettuale è riconducibile alla fonte specificata in testa alla pagina. Il ritaglio stampa è da intendersi per uso privato

vita piena e dignitosa", ha detto il senatore Ignazio Zullo, impegnato a portare i bisogni dei pazienti all'attenzione della politica.Per Fondazione LICE e per il suo presidente Oriano Mecarelli l'obiettivo della campagna è far conoscere le problematiche psico-sociali correlate all'epilessia attraverso il linguaggio universale dell'arte, per sensibilizzare il pubblico sulla condizione delle persone che ne soffrono".La Fondazione ha inoltre promosso diverse iniziative di sensibilizzazione, dall'illuminazione di edifici pubblici come il Colosseo fino a un contest nazionale per studenti invitati a creare elaborati artistici sul tema dell'epilessia, utilizzando come fil rouge simbolico la panchina e la farfalla viola.

La proprietà intellettuale è riconducibile alla fonte specificata in testa alla pagina. Il ritaglio stampa è da intendersi per uso privato

LINK: https://www.siciliareport.it/adnkronos-news/adn-salute/giornata-dellepilessia-mecarelli-fondazione-lice-liste-dattesa-ancora-lunghissime/

Adn Salute

Giornata dell'epilessia, Mecarelli (Fondazione Lice): 'Liste d'attesa ancora lunghissime'

Di **Adnkronos** 08/02/2025

Condividi

Pubblicità

(Adnkronos) – Le liste d'attesa "riguardano anche l'epilessia e sono lunghissime. C'è stato il pensionamento di molti specialisti negli ultimi anni, me compreso, che non sono stati rimpiazzati. Così oggi i colleghi rimasti nei centri pubblici si ritrovano con un bacino di pazienti cronici molto grande. Parliamo di persone che devono essere seguite e devono fare l'elettroencefologramma ma tra un appuntamento e l'altro può passare anche un anno, un situazione non omogenea in tutta Italia perché ci sono regioni che hanno tempi migliori – Emilia Romagna, Lombardia e la Toscana – ma poi c'è tutto il problema del Sud dove l'organizzazione è piena di deficit e si è costretti alla migrazione. A pagarne le spese sono i bambini e le loro famiglie che devono rivolgersi ai centri del Centro Nord, come il Bambino Gesù di Roma, il Meyer di Firenze, il Gaslini di Genova o il Besta di Milano". A fare il punto con l'Adnkronos Salute è Oriano Mecarelli, presidente Fondazione Lice (Lega italiana contro

- Advertisment -

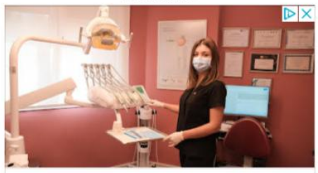

Clinica Dentale a Tirana

Golden Dental Clinic Contattaci

Naos Edizioni APS

Sicilia Report TV

Roma, Tajani "Con riforma di Fi salto di qualità per la...

Italpress Video - 51 minuti fa

La proprietà intellettuale è riconducibile alla fonte specificata in testa alla pagina. Il ritaglio stampa è da intendersi per uso privato

l'epilessia), in vista della Giornata internazionale per l'epilessia il 10 febbraio. Lice e Fondazione Lice organizzazione lunedì una conferenza stampa a Roma a Palazzo Baldassini.

L'epilessia è una delle malattie neurologiche più diffuse, per questo l'Organizzazione mondiale della sanità ha riconosciuto l'epilessia come malattia sociale. Si stima che nei Paesi industrializzati interessi circa 1 persona su 100: in Italia soffrono di epilessia circa 600mila persone, ben 6 milioni in Europa. Nei Paesi a reddito elevato, l'incidenza dell'epilessia presenta due picchi, rispettivamente nei primi anni di vita e dopo i 75 anni. "Uno dei problemi che dobbiamo affrontare – aggiunge Mecarelli – è legato alla transizione di tutti i piccoli pazienti che crescendo dovrebbero abbandonare i centri pediatrici per quelli per gli adulti ma ci sono difficoltà. Questo insieme alla distribuzione delle strutture sul territorio, che devono essere dotate del personale adeguato e specializzato, e al dover sfruttare meglio la telemedicina, sono le maggiori priorità che abbiamo

La Lice e la Fondazione Lice da sempre si battono contro lo stigma della malattia. "Fino a 20 anni l'epilessia non veniva citata da nessuna parte – ricorda il professore – dal 2000 in poi anche a quello che facciamo noi per le campagne di comunicazione è cambiato qualcosa e se ne parla di più sui media e anche online. Ma lo stigma non è stato abbattuto – rimarca – la diagnosi di epilessia spaventa e quasi mai chi la riceve ha le informazioni giuste e la legge non tutela obiettivamente tutti i diritti delle persone con epilessia. Alcuni la nascondono per poter lavorare, conosco anche chirurghi che ne soffrono, ma ci sono tante forme di epilessia e se si hanno quelle resistenti ai farmaci – che sono più di un terzo – la vita si complica. Ci sono problemi per l'inserimento scolastico e lavorativo".

"Serve un maggior impegno delle istituzioni: ancora è fermo alla X Commissione del Senato il disegno di legge sull'epilessia. Spero che si possa accelerare su questo fronte", conclude Mecarelli.

adnkronos
agenzia

Mafia, Melillo "Droga motore principale per finanziare crimine"
Italpress Video - 1 ora fa

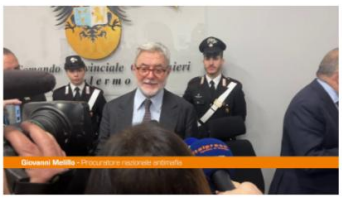

De Lucia "Cerchiamo di complicare la vita a Cosa Nostra"
Italpress Video - 1 ora fa

Mafia, Magrini "Anche noi al passo con i tempi della tecnologia"
Italpress Video - 1 ora fa

Sequestrati a Catania 2,5 kg di cocaina, un arrestato
Italpress Video - 1 ora fa

Carica altri >

La proprietà intellettuale è riconducibile alla fonte specificata in testa alla pagina. Il ritaglio stampa è da intendersi per uso privato

vivere ancona
IL QUOTIDIANO DELLA CITTÀ E DEL TERRITORIO

LINK: http://www.vivereancona.it/2025/02/08/giornata-internazionale-dellepilessia-la-fontana-del-calamo-si-illumina-di-viola/19188/

vivere ancona
IL QUOTIDIANO DELLA CITTÀ E DEL TERRITORIO

COMUNICATO STAMPA

Giornata Internazionale dell'Epilessia, la Fontana del Calamo si illumina di viola

07.02.2025 - h 12:42

1' di lettura

Il Comune di Ancona aderisce alla Giornata internazionale dell'Epilessia che quest'anno ricorrerà il 10 febbraio (secondo lunedì del mese) .

Ad Ancona la Fontana del Calamo sarà illuminata di viola, verrà apposta una targa sulla panchina viola in Piazza Pertini e l'albero in prossimità dell'entrata del Salesi sarà abbracciato da una coperta viola lavorata all'uncinetto.

L'epilessia, riconosciuta dall'OMS come malattia sociale, è un disturbo neurologico che interessa 1/1000 delle persone nel mondo indipendentemente da sesso o etnia e dall'età. I suoi sintomi (crisi epilettiche) possono variare notevolmente nella loro manifestazione: da brevi episodi di assenza a convulsioni tonico-cloniche generalizzate. L'epilessia ha un impatto significativo sulla vita delle persone, influenzando la loro salute fisica, mentale e sociale.

La Dott.ssa Nicoletta Foschi, medico Neurologo Epilettologa Responsabile del Centro Epilessia dell'Azienda Ospedaliero Universitaria delle Marche per la parte adulta e la Dott.ssa Carla Marini Medico Neuropsichiatria Infantile SOD Neuropsichiatria Infantile Azienda Ospedaliera Universitaria delle Marche - Ospedale Pediatrico G. Salesi, organizzano per la LICE (Lega Italiana Contro l'Epilessia) la Giornata Internazionale per l'Epilessia.
Partecipano inoltre alla giornata:

La proprietà intellettuale è riconducibile alla fonte specificata in testa alla pagina. Il ritaglio stampa è da intendersi per uso privato

vivere ancona
IL QUOTIDIANO DELLA CITTÀ E DEL TERRITORIO

l'AMCE l'Associazione Marchigiana lotta Contro l'Epilessia che si occupa della patologia affetta dagli adulti per la Regione Marche la cui Presidente è Gabriella Venanzi.

ARGOMENTI
attualità, ancona, comune di ancona, viola, comunicato stampa, fontana del calamo, giornata internazionale dell'epilessia

dal **Comune di Ancona**
www.comune.ancona.it

Questo è un comunicato stampa pubblicato il 07-02-2025 alle 12:42 sul giornale del 08 febbraio 2025 - 0 letture

SHORT LINK:
https://vivere.me/fFEg

Commenti

vivere ancona
IL QUOTIDIANO DELLA CITTÀ E DEL TERRITORIO

Incidente mortale in galleria: la vittima è l'anconetano...

Falconara: arrestato un latitante sudamericano, era ricercato...

Moglie ripudiata vince il ricorso, il Comune darà esecuzione...

Falconara: Aeroporto, sindacati preoccupati per la stagione...

Moglie ripudiata con divorzio islamico

La proprietà intellettuale è riconducibile alla fonte specificata in testa alla pagina. Il ritaglio stampa è da intendersi per uso privato

LINK: https://www.quinewsarezzo.it/arezzo-lospedale-san-donato-si-illumina-di-viola.htm

Questo sito contribuisce alla audience di CORRIERE DELLA SERA

CORRIERE TV

Sventola la bandiera pro-Palestina durante lo spettacolo all'intervallo del Super Bowl: portato via con la forza

Guarda gli altri video di CORRIERE TV

Attualità LUNEDÌ 10 FEBBRAIO 2025 ORE 19:08

L'Ospedale San Donato si illumina di viola

Condividi
Posta Condividi

Giornata Internazionale dell'Epilessia. Da mercoledì a sabato una mostra dell'Istituto Comprensivo Francesco Severi nella hall dell'ospedale

AREZZO — Una mostra fotografica per ricordare la Giornata Internazionale dell'Epilessia, che si celebra, il 10 febbraio. Ad Arezzo la mostra sarà allestita all'interno della hall dell'Ospedale San Donato con l'esposizione dei disegni realizzati da studentesse e studenti dell'Istituto Comprensivo Francesco Severi, dal titolo "Nel mondo di Van Gogh: tra colore ed oscurità" incentrata sul tema dell'epilessia, dello stigma e la rivincita. La mostra aprirà mercoledì prossimo, 12 febbraio alle 10, e rimarrà aperta fino a sabato 15 febbraio.

Contestualmente alla mostra sarà allestito un punto informativo con consegna di materiale divulgativo e raccolta fondi per la Fondazione LICE e l'Associazione "Arezzo per l'Epilessia odv", da impiegare per le numerose iniziative di formazione nel territorio aretino.

«La giornata internazionale – spiega la **dr.ssa Rosita Galli, Neurologa della UOC Neurologia dell'ospedale di Arezzo** - è l'occasione per sanitari, pazienti, associazioni, istituzioni e cittadini tutti, per riflettere su una realtà che riguarda direttamente circa 500.000 persone in Italia e poco meno di 36.000 persone in Toscana. La giornata rappresenta il momento per promuovere una corretta informazione, sensibilizzando l'opinione pubblica riguardo la malattia con l'obiettivo di affrontare e superare discriminazioni sociali, pregiudizi e ignoranze».

La dr.ssa Rosita Galli è anche coordinatrice della società scientifica LICE (Lega Italiana Contro l'Epilessia) per Toscana, Marche e Umbria.

«Anche il Centro Epilessia della U.O. Neurologia di Arezzo, diretta dal dr. Piero Coleschi – spiega la **dr.ssa Rosita Galli** - svolge un ruolo di primo ordine sia nel sostegno dei pazienti e dei loro familiari, che nella

L'articolo di ieri più letto

Tutte le offerte di lavoro in provincia di Arezzo

Ecco le opportunità proposte dai Centri Impiego di Arezzo e provincia, lavori a tempo indeterminato, [illegible] indistato

DOMANI AVVENNE

Tutte le offerte di lavoro in provincia di Arezzo

OFFERTE DI LAVORO

Programmazione CINEMA

FARMACIE DI TURNO

Qui Blog di Adolfo Santoro

Le conseguenze mondiali dell'infanzia infelice dei potenti

NEW DISINCANTATO

QUI Condoglianze

Ultimi articoli Vedi tutti

Sport

L'aretino Misuri ai Campionati Italiani

Attualità

L'Ospedale San Donato si illumina di viola

Attualità

Il Generale Gagliardi in visita alla Forestale

Attualità

Tutte le offerte di lavoro in provincia di Arezzo

La proprietà intellettuale è riconducibile alla fonte specificata in testa alla pagina. Il ritaglio stampa è da intendersi per uso privato

divulgazione scientifica e culturale sulle questioni legate alla malattia. Come struttura partecipiamo costantemente alle iniziative sul territorio aretino, in collaborazione con "Arezzo per l'Epilessia odv", per promuovere iniziative di informazione ai cittadini, la formazione nelle scuole per insegnanti e studenti, il sostegno dei pazienti e delle loro famiglie durante il percorso di malattia, la promozione della salute la corretta divulgazione culturale finalizzata alla lotta contro lo stigma».

L'edizione 2025 della Giornata internazionale dell'Epilessia ad Arezzo avrà come tema principale l'arte nelle sue diverse sfaccettature. «Arte figurativa dove la cupezza, portata dalla sofferenza della malattia – prosegue la **dr.ssa Galli** – si combina con la luminosità e i colori, come espressione del riscatto e dell'amore delle persone che ci circondano. In questo contesto il teatro diventa mezzo comunicativo complesso e completo e atto catartico per chi sente il peso della sofferenza».

Le iniziative vedono impegnate le dottoresse del Centro Epilessia, Rosita Galli (Coordinatrice della Macroarea LICE Toscana - Umbria – Marche), Martina Guadagni e Daniela Marino (Consigliera LICE per la Toscana), e la storica presidentessa e fondatrice dell'Associazione "Arezzo per l'Epilessia odv", la dr.ssa Natalia Banelli.

La Giornata dell'epilessia vedrà un secondo appuntamento il prossimo 13 marzo, presso il Teatro Mecenate di Arezzo dove si svolgerà un evento nato dalla collaborazione tra il Centro Epilessia di Arezzo, l'Associazione "Arezzo per l'Epilessia odv", l'Istituto Comprensivo Francesco Severi e la Libera Accademia del Teatro di Arezzo. L'evento vedrà una prima parte divulgativa, con due interventi sull'epilessia in età pediatrica e su cosa è l'epilessia, a cui seguiranno alcune rappresentazioni teatrali di giovani attori della Libera Accademia e la lettura di alcuni brani tratti dal libro "A volte non abito qui". Fra gli interventi del 13 marzo quello del dr. Oriano Mecarelli, Presidente della Fondazione LICE e quelli dei medici specialisti che risponderanno alle domande delle persone presenti. Intanto stasera saranno illuminati di viola alcuni monumenti e le facciate di numerosi municipi della provincia di Arezzo. Fra gli edifici anche l'Ospedale San Donato.

Ricevi le nostre ultime notizie da Google News SEGUICI

Se vuoi leggere le notizie principali della Toscana iscriviti alla **Newsletter QUInews - ToscanaMedia.** Arriva gratis tutti i giorni alle 20:00 direttamente nella tua casella di posta.

Basta cliccare QUI

Ti potrebbe interessare anche:

Il Generale Gagliardi in visita alla Forestale
Tutte le offerte di lavoro in provincia di Arezzo

Tag ospedale san donato | arezzo | epilessia | francesco severi | neurologia | toscana | marche | umbria | stigmatizzazione | provincia di arezzo

REDAZIONE QUI NEWS

Marco Migli
Direttore Responsabile

Pietro Mattonai
Redattore

Collaboratori
Marcella Bitozzi, Sergio Braccini, Michele Bufalino, Valentina Caffieri, Linda Giuliani, Dina Laurenzi, Monica Nocciolini, Paolo Nocentini, Gabriele Santarnecchi.

CATEGORIE
Cronaca
Politica
Attualità
Economia
Cultura
Sport
Spettacoli
Interviste
Opinion Leader
Imprese & Professioni
Programmazione Cinema

COMUNI

RUBRICHE
Le notizie di oggi
Più Letti della settimana
Più Letti del mese
Archivio Notizie
Persone
Toscani in TV

QUI BLOG
Disincantato di Adolfo Santoro
Psico-cose di Federica Giusti
Le pregiate penne di Pierantonio Pardi
Incontri d'arte di Riccardo Ferrucci
Vignaioli e vini di Nadio Stronchi
Pagine allegre di Gianni Micheli
Cose strane e posti assurdi di Blue Lama
Le stelle di Astrea di Edit Permay
STORIE VISPE MA NON TROPPO DISTRATTE di Dario Dal Canto
Raccolte & Paesaggi di Marco Celati
Progettare il benessere di Erica Fiumalbi
La Toscana della birra di Davide Cappannari
Sorridendo di Nicola Belcari
Storielba di Alessandro Canestrelli
NEURONEWS di Alberto Arturo Vergani
Pensieri della domenica di Libero Venturi
Fauda e balagan di Alfredo De Girolamo e Enrico Catassi
Storie di ordinaria umanità di Nicolò Stella

IL NETWORK QuiNews.net
QuiNewsAbetone.it
QuiNewsAmiata.it
QuiNewsAnimali.it
QuiNewsArezzo.it
QuiNewsCasentino.it
QuiNewsCecina.it
QuiNewsChianti.it
QuiNewsCuoio.it
QuiNewsElba.it
QuiNewsEmpolese.it
QuiNewsFirenze.it
QuiNewsGarfagnana.it
QuiNewsGrosseto.it
QuiNewsLivorno.it
QuiNewsLucca.it
QuiNewsLunigiana.it
QuiNewsMaremma.it
QuiNewsMassaCarrara.it
QuiNewsMugello.it
QuiNewsPisa.it
QuiNewsPistoia.it
QuiNewsPrato.it
QuiNewsSiena.it
QuiNewsValbisenzio.it
QuiNewsValdarno.it
QuiNewsValdelsa.it
QuiNewsValdera.it
QuiNewsValdichiana.it

La proprietà intellettuale è riconducibile alla fonte specificata in testa alla pagina. Il ritaglio stampa è da intendersi per uso privato

LINK: https://cronachedimilano.com/epilessia-al-via-campagna-di-sensibilizzazione-di-fondazione-lice/

Epilessia, al via campagna di sensibilizzazione di Fondazione LICE

video news › Epilessia, al via campagna di sensibilizzazione di Fondazione LICE

TAGS al via campagna di sensibilizzazione di Fondazione LICE Epilessia

Febbraio 10, 2025

"Siediti, ascolta e comprendi". Battiti d'ali, panchine e cambiamento

La proprietà intellettuale è riconducibile alla fonte specificata in testa alla pagina. Il ritaglio stampa è da intendersi per uso privato

essential cookies to personalize and measure ads and content, share data with our affiliates and allow you to share on social media. Learn more

Personalize Accept

Milano, 10 feb. (askanews) – "Siediti, ascolta e comprendi. Un battito d'ali per un grande cambiamento": è questa la nuova campagna di disease awareness 2025 di Fondazione LICE presentata in occasione della Giornata Internazionale per l'epilessia davanti a rappresentanti delle Istituzioni e alle principali associazioni nazionali e internazionali delle persone colpite da questa patologia.Il colore viola, simbolo universale del pregiudizio e della discriminazione ancora oggi legati all'epilessia; la Triple Bench, l'originale panchina viola disegnata da Chris Bangle e realizzata per LICE da Big Bench Community Project, dove sedersi per ascoltare e comprendere, mettendo al centro la persona con epilessia; il volo di farfalle, a simboleggiare il butterfly effect, ossia le "infinitesime variazioni nelle condizioni iniziali che producono variazioni grandi e crescenti": questi gli elementi principali della nuova campagna di Fondazione LICE che ha l'obiettivo di diffondere una corretta conoscenza delle epilessie e favorire, quindi l'abbattimento dello stigma che tuttora circonda le persone che ne sono colpite e i loro familiari e caregiver."È fondamentale promuovere la consapevolezza e l'inclusione, garantendo che chi soffre di epilessia riceva il supporto e le cure necessarie per vivere una vita piena e dignitosa", ha detto il senatore Ignazio Zullo, impegnato a portare i bisogni dei pazienti all'attenzione della politica.Per Fondazione LICE e per il suo presidente Oriano

La proprietà intellettuale è riconducibile alla fonte specificata in testa alla pagina. Il ritaglio stampa è da intendersi per uso privato

politica.Per Fondazione LICE e per il suo presidente Orfano Mecarelli l'obiettivo della campagna è far conoscere le problematiche psico-sociali correlate all'epilessia attraverso il linguaggio universale dell'arte, per sensibilizzare il pubblico sulla condizione delle persone che ne soffrono".La Fondazione ha inoltre promosso diverse iniziative di sensibilizzazione, dall'illuminazione di edifici pubblici come il Colosseo fino a un contest nazionale per studenti invitati a creare elaborati artistici sul tema dell'epilessia, utilizzando come fil rouge simbolico la panchina e la farfalla viola.

La proprietà intellettuale è riconducibile alla fonte specificata in testa alla pagina. Il ritaglio stampa è da intendersi per uso privato

LINK: https://www.vipiu.it/leggi/giornata-dellepilessia-mecarelli-fondazione-lice-liste-dattesa-ancora-lunghissime/

DA 144 ANNI CONDOTTE SOSTIENE GRANDI OPERE
società italiana per le condotte d'acqua 1880

Giornata dell'epilessia, Mecarelli (Fondazione Lice): 'Liste d'attesa ancora lunghissime'

Di Redazione ViPiù - 8 Febbraio 2025, 18:36 62

Share

MASSIMO PAROLIN QUELLA STRADA PER IL LAGO (1980-2023)
STORIA VICENTINA DI AMORE E DEMONI AL TEMPO DEI BOOMERS

(Adnkronos) – Le liste d'attesa "riguardano anche l'epilessia e sono lunghissime. C'è stato il pensionamento di molti specialisti negli ultimi anni, me compreso, che non sono stati rimpiazzati. Così oggi i colleghi rimasti nei centri pubblici si ritrovano con un bacino di pazienti cronici molto grande. Parliamo di persone che devono essere seguite e devono fare l'elettroencefologramma ma tra un appuntamento e l'altro può passare anche un anno, un situazione non omogenea in tutta Italia perché ci sono regioni che hanno tempi migliori – Emilia Romagna, Lombardia e la Toscana – ma poi c'è tutto il problema del Sud dove l'organizzazione è piena di deficit e si è costretti alla migrazione. A pagarne le spese sono i bambini e le loro famiglie che devono rivolgersi ai centri del Centro Nord, come il Bambino Gesù di Roma, il Meyer di Firenze, il Gaslini di Genova o il Besta di Milano". A fare il punto con l'Adnkronos Salute è Oriano Mecarelli, presidente Fondazione Lice (Lega italiana contro l'epilessia), in vista della Giornata internazionale per l'epilessia il 10 febbraio. Lice e Fondazione Lice organizzazione lunedì una conferenza stampa a Roma a Palazzo Baldassini. L'epilessia è una delle malattie neurologiche più diffuse, per questo l'Organizzazione mondiale della sanità ha riconosciuto l'epilessia come malattia sociale. Si stima che nei Paesi

- Pubblicità -

- Pubblicità -

HOT NEWS

Vetrina
A Vicenza nuovi carabinieri destinati a ruoli operativi

Vetrina
Il vescovo Giuliano istituisce i primi lettori e accolita durante l'Assemblea...

Vetrina
Regione Veneto, Il Fondo di Garanzia straordinario per le PMI agricole...

Il Teatro Olimpico di Vicenza in corsa per il Marchio del...

- Pubblicità -

La proprietà intellettuale è riconducibile alla fonte specificata in testa alla pagina. Il ritaglio stampa è da intendersi per uso privato

industrializzati interessi circa 1 persona su 100: in Italia soffrono di epilessia circa 600mila persone, ben 6 milioni in Europa. Nei Paesi a reddito elevato, l'incidenza dell'epilessia presenta due picchi, rispettivamente nei primi anni di vita e dopo i 75 anni. "Uno dei problemi che dobbiamo affrontare – aggiunge Mecarelli – è legato alla transizione di tutti i piccoli pazienti che crescendo dovrebbero abbandonare i centri pediatrici per quelli per gli adulti ma ci sono difficoltà. Questo insieme alla distribuzione delle strutture sul territorio, che devono essere dotate del personale adeguato e specializzato, e al dover sfruttare meglio la telemedicina, sono le maggiori priorità che abbiamo

La Lice e la Fondazione Lice da sempre si battono contro lo stigma della malattia. "Fino a 20 anni l'epilessia non veniva citata da nessuna parte – ricorda il professore – dal 2000 in poi anche a quello che facciamo noi per le campagne di comunicazione è cambiato qualcosa e se ne parla di più sui media e anche online. Ma lo stigma non è stato abbattuto – rimarca – la diagnosi di epilessia spaventa e quasi mai chi la riceve ha le informazioni giuste e la legge non tutela obiettivamente tutti i diritti delle persone con epilessia. Alcuni la nascondono per poter lavorare, conosco anche chirurghi che ne soffrono, ma ci sono tante forme di epilessia e se si hanno quelle resistenti ai farmaci – che sono più di un terzo – la vita si complica. Ci sono problemi per l'inserimento scolastico e lavorativo". "Serve un maggior impegno delle istituzioni: ancora è fermo alla X Commissione del Senato il disegno di legge sull'epilessia. Spero che si possa accelerare su questo fronte", conclude Mecarelli. — cronacawebinfo@adnkronos.com (Web Info)

salute AdnKronos

Share

Articolo precedente

A Vicenza nuovi carabinieri destinati a ruoli operativi

Redazione ViPiù

http://www.vipiu.it

Fondato nel 2006, come VicenzaPiù, dal 2020 ViPiù, quotidiano web di approfondimenti su informazioni e di libere opinioni su Veneto (focus Vicenza), Nord est, Roma (Lazio), Latina con focus su Riviera di Ulisse e Monti aurunci, Italia e con uno sguardo su Europa e mondo

ALTRO DALL'AUTORE

Simona Guatieri, la separazione da

Il PlayStation Network di PS5 non

Sanremo 2025, Barillari: "Foto che

CRONACA VICENTINA

A Vicenza nuovi carabinieri destinati a ruoli operativi

Emanuele Manfredo Fioravanzo · 8 Febbraio 2025, 18:25

Questa mattina, nella provincia di Vicenza, è stato ufficialmente dato il benvenuto a 49 nuovi Carabinieri, tra cui 20 donne, che andranno a rafforzare...

Il vescovo Giuliano istituisce i primi lettori e accolita durante l'Assemblea...

8 Febbraio 2025, 17:57

SP50 Dueville: incontro della Provincia per valutare una variante al traffico

8 Febbraio 2025, 17:16

Il Teatro Olimpico di Vicenza in corsa per il Marchio del...

8 Febbraio 2025, 17:03

Furti di Gratta e Vinci nel Bassanese: 40enne identificato e colpito...

8 Febbraio 2025, 15:56

La proprietà intellettuale è riconducibile alla fonte specificata in testa alla pagina. Il ritaglio stampa è da intendersi per uso privato

vivere ancona
IL QUOTIDIANO DELLA CITTÀ E DEL TERRITORIO

LINK: http://www.vivereancona.it/2025/02/08/giornata-internazionale-dellepilessia-una-panchina-viola-in-piazza-pertini/19581/

vivere ancona
IL QUOTIDIANO DELLA CITTÀ E DEL TERRITORIO

COMUNICATO STAMPA

Giornata internazionale dell'Epilessia, una panchina viola in piazza Pertini

07.02.2025 - h 19:38

1' di lettura

A seguito di una proposta della LICE per far conoscere l'Epilessia e sconfiggere i pregiudizi e i tabù che ci sono attorno a questa patologia, l'AMCE ha proposta al Comune di Ancona l'installazione di una PANCHINA VIOLA (colore dell'Epilessia), anche per far conoscere l'Associazione coinvolta territorialmente.

In Consiglio Comunale è stata approvata tale installazione, all'unanimità nel Gennaio 2024 concordando la targa da apporre sulla panchina che sarà inaugurata in Piazza Pertini con messaggio dedicato che verrà svelato il 10 febbraio alle ore 12.00.

Quest'anno la Giornata internazionale dell'Epilessia cade proprio nella giornata del 10 febbraio dove il tema è "Siediti, Ascolta e Comprendi. Un Battito d'Ali per un Grande Cambiamento".

Per l'occasione il Comune di Ancona illumina di viola la Fontana del Calamo.

All'inaugurazione saranno presenti oltre alle Autorità di competenza, la Dott.ssa Nicoletta Foschi, medico Neurologo Epilettologa Responsabile del Centro Epilessia dell'Azienda OspedalieroUniversitaria delle Marche con la Presidente dell'Associazione Marchigiana lotta contro l'Epilessia AMCE – Gabriella Venanzi.

La proprietà intellettuale è riconducibile alla fonte specificata in testa alla pagina. Il ritaglio stampa è da intendersi per uso privato

LINK: https://www.quotidianodellasalute.it/epilessia-600-mila-persone-in-italia-chiedono-piu-attenzione/

Associazioni Patologie Primo piano Sanità Territoriale

- Advertisment -

Epilessia: 600 mila persone in Italia chiedono più attenzione

Simbolo della Campagna 2025 di Fondazione LICE per sensibilizzare sull'Epilessia i cittadini : la Triple Bench. La panchina viola che il 16 febbraio verrà installata al Museo Maxxi di Roma con performance artistiche di allievi e professionisti della Rome University of Fine Arts e dello street artist Luca Vollono.

Di **Redazione** Febbraio 10, 2025 24 0

Nella giornata del 10 febbraio i palazzi si colorano di viola per la giornata internazionale per l'epilessia

"**Sediti, ascolta e comprendi. Un battito d'ali per un grande cambiamento"** questa la nuova **Campagna di disease awareness 2025 di Fondazione LICE** presentata oggi in occasione della **Giornata Internazionale per l'Epilessia.** Un viaggio nell'arte per fare luce su una malattia che colpisce milioni di persone al mondo, ma che ha ancora troppe zone d'ombra.

I numeri dell'epilessia

L'Epilessia è oggi una delle più diffuse **patologie neurologiche** croniche. Si stima infatti che nel **mondo** vivano almeno **50 milioni di Persone con Epilessia**, di cui **6 milioni in**

PIÙ POPOLARE

Il corpo, stare bene nel proprio è possibile?
Febbraio 10, 2025

Lavoro: superare ansia e depressione per rimettersi in gioco. Un aiuto per i fragili
Febbraio 10, 2025

Trapianti isole pancreatiche, San Raffaele risultati consolidati
Febbraio 10, 2025

Il Bello che c'è! Davide sulle ali del drago
Febbraio 9, 2025

Carica altri

COMMENTI RECENTI

Adamo SU Come e quanto devo correre per dimagrire?
redazione SU Psico-Oncologia, in Lombardia progetto bipartisan
ROSA GARRISI SU Psico-Oncologia, in Lombardia progetto bipartisan
lorenzo SU Binge eating, quando l'atleta professionista perde il controllo sul cibo
BD SU Approvazione Assistente Infermiere: un pericoloso passo indietro
Samuele-Luca Cecchi SU Binge eating, quando l'atleta professionista perde il controllo sul cibo

La proprietà intellettuale è riconducibile alla fonte specificata in testa alla pagina. Il ritaglio stampa è da intendersi per uso privato

Europa e circa **600.000 in Italia.** La prevalenza delle Epilessie nei Paesi a basso sviluppo è invece decisamente maggiore, ed in questo caso peraltro le possibilità diagnostico-terapeutiche sono estremamente deficitarie.

La diagnosi di epilessia

L'**Epilessia** è definita ufficialmente dall'**International League Against Epilepsy (ILAE)** come una **malattia neurologica** caratterizzata dalla persistente predisposizione a sviluppare crisi epilettiche. Generalmente si fa una diagnosi di epilessia quando si verificano almeno due crisi (non provocate o riflesse) in un intervallo di 24 ore l'una dall'altra. Se sono presenti segni e sintomi caratteristici di una specifica sindrome epilettica, per la diagnosi è sufficiente anche l'osservazione di una sola crisi.

Tutte le forme dell'epilessia

Le Epilessie sono molteplici, con cause ed evoluzioni prognostiche diverse. Alcune forme compatibili con una qualità di vita normale, altre invece di maggior gravità e associate ad importanti comorbidità. La Classificazione delle Epilessie è piuttosto complessa. Deve innanzitutto tenere in considerazione il tipo di crisi, che può essere ad esordio focale, generalizzato o sconosciuto. Le crisi, sia focali che generalizzate, possono essere caratterizzate da fenomeni motori e/o sensitivo-sensoriali e associarsi a disturbi della consapevolezza e/o della coscienza. A seconda delle cause che le scatenano, le Epilessie possono essere classificate in:

- strutturali
- genetiche
- infettive
- metaboliche
- disimmuni
- sconosciute (in oltre un terzo dei casi).

Vista la complessità della patologia per avere una diagnosi corretta, è fondamentale rivolgersi a Centri dedicati, al fine di evitare la diagnosi sbagliata, che in si verifica purtroppo nel 20, 25% dei casi.

L'età della comparsa dei primi sintomi

L'Epilessia **può comparire a tutte le età**. I picchi maggiori di incidenza corrispondono comunque all'epoca neonatale/infantile (circa **80 nuovi casi/anno ogni 100.000 persone,** ed in questo caso la malattia può perdurare anche per tutta la vita) e alla terza età, con incidenza di **180 nuovi casi/anno/100.000 dopo i 75 anni**. Globalmente le varie forme di Epilessia interessano all'incirca l'**1% della popolazione** che vive nei Paesi a medio-alto sviluppo. Si tratta quindi nel complesso di una **malattia sociale** (come è stata classificata dall'OMS e anche dal nostro Ministero della Sanità nel 1965) ad alto impatto, all'interno della quale si riconoscono forme maggiormente prevalenti ed altre invece che assumono le caratteristiche delle malattie rare, su base genetica.

Il problema della farmacoresistenza nei malati di epilessia

Trovare la cura e considerare risolta l'epilessia è una sfida del nostro tempo. Secondo l'ILAE **l'Epilessia è considerata risolta** (o in remissione) nei soggetti che avevano una sindrome epilettica età-dipendente, ma che hanno superato il limite di età applicabile o in quelli che sono rimasti liberi da crisi per almeno 10 anni, in assenza di terapia antiepilettica negli ultimi 5 anni. Purtroppo, la sensibilità ai **trattamenti con farmaci** è diversa da forma a forma e circa un terzo dei casi rientra, per mancata o insufficiente risposta, nel fenomeno della "farmacoresistenza".

Il costo economico dell'epilessia

Sulla base di tutti questi dati, si può comprendere come sia difficile calcolare **il "costo economico" per la diagnosi e la cura delle Epilessie.** Le variabili sono molte: tipologia, età dell'individuo, possibilità di accesso alle terapie, etc. Nel 2019 è stato stimato un costo medio annuale per Persona con Epilessia di 4467 dollari, con una sproporzione enorme tra Paesi a basso ed alto sviluppo (204 vs 11432 dollari). Secondo i dati del Gruppo collaborativo sul **Global Burden of Disease,** l'Epilessia viene classificata come la sesta malattia neurologica più impattante come mortalità e la quinta in termini di anni di vita con disabilità (DALYs – Disability Adjusted Life Years). In Italia si stima una **spesa sanitaria annuale** di circa **1 miliardo di euro, e le principali voci riguardano i farmaci e le**

Riccardo SU Binge eating, quando l'atleta professionista perde il controllo sul cibo
Giulia SU Binge eating, quando l'atleta professionista perde il controllo sul cibo
Augusto SU Binge eating, quando l'atleta professionista perde il controllo sul cibo
Marco SU Binge eating, quando l'atleta professionista perde il controllo sul cibo
Popa SU Binge eating, quando l'atleta professionista perde il controllo sul cibo
Rossella SU Binge eating, quando l'atleta professionista perde il controllo sul cibo
Angelo SU Binge eating, quando l'atleta professionista perde il controllo sul cibo
Adamo SU Binge eating, quando l'atleta professionista perde il controllo sul cibo
Marcello saldi SU Binge eating, quando l'atleta professionista perde il controllo sul cibo
Francesca SU Binge eating, quando l'atleta professionista perde il controllo sul cibo

La proprietà intellettuale è riconducibile alla fonte specificata in testa alla pagina. Il ritaglio stampa è da intendersi per uso privato

ospedalizzazioni. I costi indiretti dovuti alla patologia rappresentano inoltre il **50-55% dei costi totali**.

Triple bench- giornata internazionale Epilessia

Nella giornata internazionale per l'epilessia un appello alle istituzioni

Anche quest'anno Fondazione LICE, in occasione della giornata internazionale per l'epilessia, vuole accendere i riflettori sulla malattia per abbattere lo stigma che ancora circonda malati, familiari e caregiver**.** In serata numerosi monumenti ed edifici pubblici italiani, come il **Colosseo a Roma**, si illumineranno di viola, il colore simbolo universale del pregiudizio e della discriminazione legati all'Epilessia. «È fondamentale promuovere la consapevolezza e l'inclusione, garantendo che chi soffre di epilessia riceva il supporto e le cure necessarie per vivere una vita piena e dignitosa **– ha spiegato durante la conferenza stampa che si è tenuta questa mattina il Sen. Ignazio Zullo, membro della 10ª Commissione permanente (Affari sociali, sanità, lavoro pubblico e privato, previdenza sociale) –** . Come Relatore dei disegni di legge in materia presso la 10° Commissione del Senato, rinnovo il mio impegno affinché i bisogni dei pazienti trovino da parte della politica una risposta efficace e tempestiva».

Sensibilizzare i cittadini con l'arte

Domenica 16 febbraio a cura di LICE sarà installata presso il MAXXI – Museo Nazionale delle Arti del XXI Secolo a Roma, la Triple Bench, **panchina viola** progettata dal designer statunitense Chris Bangle, fondatore del Big Bench Community Project. Attorno ad essa si svolgeranno **performance artistiche** a cura degli allievi e professionisti della Rome University of Fine Arts (RUFA) e la performance live dello street artist Luca Vollono. «Sarà una grande emozione anche quest'anno – ha sottolineato **Oriano Mecarelli**, **presidente della Fondazione Epilessia LICE** – poter assistere all'installazione di nuove panchine viola dedicate all'Epilessia. Ad oggi sono oltre 40 su tutto il territorio nazionale. L'obiettivo della Campagna di Fondazione LICE per il 2025 è quello di far conoscere le problematiche psico-sociali correlate all'**Epilessia attraverso il linguaggio universale dell'arte**, con performance che includeranno danza, musica, teatro e arti visive, come strumento di educazione e consapevolezza, al fine di sensibilizzare il pubblico sulla condizione delle persone che ne soffrono».

"

TAGS colore viola epilessia farmacoresistenza malattia neurologica

La proprietà intellettuale è riconducibile alla fonte specificata in testa alla pagina. Il ritaglio stampa è da intendersi per uso privato

Epilessia , al via campagna di sensibilizzazione di Fondazione LICE

Epilessia, al via campagna di sensibilizzazione di Fondazione LICE video newsEpilessia, al via campagna di sensibilizzazione di Fondazione LICE Tags al via campagna di sensibilizzazione di Fondazione LICE Epilessia Di 10 Febbraio 2025 "Siediti, ascolta e comprendi". Battiti d'ali, panchine e cambiamento Milano, 10 feb. (askanews) - "Siediti, ascolta e comprendi. Un battito d'ali per un grande cambiamento": è questa la nuova campagna di disease awareness 2025 di Fondazione LICE presentata in occasione della Giornata Internazionale per l'epilessia davanti a rappresentanti delle Istituzioni e alle principali associazioni nazionali e internazionali delle persone colpite da questa patologia.Il colore viola, simbolo universale del pregiudizio e della discriminazione ancora oggi legati all'epilessia; la Triple Bench, l'originale panchina viola disegnata da Chris Bangle e realizzata per LICE da Big Bench Community Project, dove sedersi per ascoltare e comprendere, mettendo al centro la persona con epilessia; il volo di farfalle, a simboleggiare il butterfly effect, ossia le "infinitesime variazioni nelle condizioni iniziali che producono variazioni grandi e crescenti": questi gli elementi principali della nuova campagna di Fondazione LICE che ha l'obiettivo di diffondere una corretta conoscenza delle epilessie e favorire, quindi l'abbattimento dello stigma che tuttora circonda le persone che ne sono colpite e i loro familiari e caregiver."È fondamentale promuovere la consapevolezza e l'inclusione, garantendo che chi soffre di epilessia riceva il supporto e le cure necessarie per vivere una vita piena e dignitosa", ha detto il senatore Ignazio Zullo, impegnato a portare i bisogni dei pazienti all'attenzione della politica.Per Fondazione LICE e per il suo presidente Oriano Mecarelli l'obiettivo della campagna è far conoscere le problematiche psico-sociali correlate all'epilessia attraverso il linguaggio universale dell'arte, per sensibilizzare il pubblico sulla condizione delle persone che ne soffrono".La Fondazione ha inoltre promosso diverse iniziative di sensibilizzazione, dall'illuminazione di edifici pubblici come il Colosseo fino a un contest nazionale per studenti invitati a creare elaborati artistici sul tema dell'epilessia, utilizzando come fil rouge simbolico la panchina e la farfalla viola. Potrebbe interessarti

La proprietà intellettuale è riconducibile alla fonte specificata in testa alla pagina. Il ritaglio stampa è da intendersi per uso privato

LINK: https://www.viverepavia.it/altrigiornali/14/20076-2025

vivere pavia
IL QUOTIDIANO DELLA CITTÀ E DEL TERRITORIO

LANCIO DI AGENZIA

Giornata dell'epilessia, Mecarelli (Fondazione Lice): 'Liste d'attesa ancora lunghissime'

08.02.2025 - h 18:36

3' di lettura

110

La proprietà intellettuale è riconducibile alla fonte specificata in testa alla pagina. Il ritaglio stampa è da intendersi per uso privato

(Adnkronos) - Le liste d'attesa "riguardano anche l'epilessia e sono lunghissime. C'è stato il pensionamento di molti specialisti negli ultimi anni, me compreso, che non sono stati rimpiazzati.
Così oggi i colleghi rimasti nei centri pubblici si ritrovano con un bacino di pazienti cronici molto grande. Parliamo di persone che devono essere seguite e devono fare l'elettroencefologramma ma tra un appuntamento e l'altro può passare anche un anno, un situazione non omogenea in tutta Italia perché ci sono regioni che hanno tempi migliori - Emilia Romagna, Lombardia e la Toscana - ma poi c'è tutto il problema del Sud dove l'organizzazione è piena di deficit e si è costretti alla migrazione. A pagarne le spese sono i bambini e le loro famiglie che devono rivolgersi ai centri del Centro Nord, come il Bambino Gesù di Roma, il Meyer di Firenze, il Gaslini di Genova o il Besta di Milano". A fare il punto con l'Adnkronos Salute è Oriano Mecarelli, presidente Fondazione Lice (Lega italiana contro l'epilessia), in vista della Giornata internazionale per l'epilessia il 10 febbraio. Lice e Fondazione Lice organizzazione lunedì una conferenza stampa a Roma a Palazzo Baldassini. L'epilessia è una delle malattie neurologiche più diffuse, per questo l'Organizzazione mondiale della sanità ha riconosciuto l'epilessia come malattia sociale. Si stima che nei Paesi industrializzati interessi circa 1 persona su 100: in Italia soffrono di epilessia circa 600mila persone, ben 6 milioni in Europa. Nei Paesi a reddito elevato, l'incidenza dell'epilessia presenta due picchi, rispettivamente nei primi anni di vita e dopo i 75 anni. "Uno dei problemi che dobbiamo affrontare - aggiunge Mecarelli - è legato alla transizione di tutti i piccoli pazienti che crescendo dovrebbero abbandonare i centri pediatrici per quelli per gli adulti ma ci sono difficoltà. Questo insieme alla distribuzione delle strutture sul territorio, che devono essere dotate del personale adeguato e specializzato, e al dover sfruttare meglio la telemedicina, sono le maggiori priorità che abbiamo La Lice e la Fondazione Lice da sempre si battono contro lo stigma della malattia. "Fino a 20 anni l'epilessia non veniva citata da nessuna parte - ricorda il professore - dal 2000 in poi anche a quello che facciamo noi per le campagne di comunicazione è cambiato qualcosa e se ne parla di più sui media e anche online. Ma lo stigma non è stato abbattuto - rimarca - la diagnosi di epilessia spaventa e quasi mai chi la riceve ha le informazioni giuste e la legge non tutela obiettivamente tutti i diritti delle persone con epilessia. Alcuni la nascondono per poter lavorare, conosco anche chirurghi che ne soffrono, ma ci sono tante forme di epilessia e se si hanno quelle resistenti ai farmaci - che sono più di un terzo - la vita si complica. Ci sono problemi per l'inserimento scolastico e lavorativo". "Serve un maggior impegno delle istituzioni: ancora è fermo alla X Commissione del Senato il disegno di legge sull'epilessia. Spero che si possa accelerare su questo fronte", conclude Mecarelli.

ARGOMENTI
attualità, salute, adnkronos

da Adnkronos

Questo è un lancio di agenzia pubblicato il 09 febbraio 2025 - 110 letture

La proprietà intellettuale è riconducibile alla fonte specificata in testa alla pagina. Il ritaglio stampa è da intendersi per uso privato

vivere san benedetto
IL QUOTIDIANO DELLA CITTÀ E DEL TERRITORIO

LINK: http://www.viveresanbenedetto.it/2025/02/08/grottammare-luci-sulla-giornata-mondiale-dellepilessia/19334/

vivere san benedetto
IL QUOTIDIANO DELLA CITTÀ E DEL TERRITORIO

COMUNICATO STAMPA

Grottammare: Luci sulla Giornata mondiale dell'Epilessia

07.02.2025 - h 15:32

1' di lettura

da **Comune di Grottammare**

Il 10 febbraio Palazzo Ravenna si illumina di viola per sensibilizzare su una malattia che colpisce oltre 50 milioni di persone nel mondo

Anche quest'anno la Città di Grottammare aderisce alla Giornata Internazionale dell'Epilessia e, dunque, nella serata di lunedì 10 febbraio l'atrio di Palazzo Ravenna tornerà a colorarsi di viola. Un gesto simbolico per sensibilizzare la comunità e testimoniare la vicinanza a chi convive con questa patologia neurologica, spesso causa di isolamento sociale, difficoltà nelle relazioni affettive e ostacoli nel mondo del lavoro.

L'iniziativa, promossa dalla LICE (Lega Italiana Contro l'Epilessia) e dall'AMCE (Associazione Marchigiana Contro l'Epilessia), insieme alla FANPIA - Famiglie Neuropsichiatria Infanzia Adolescenza, mira a combattere pregiudizi e stigma ancora diffusi, nonostante i progressi scientifici e sociali. Secondo l'Organizzazione Mondiale della Sanità (OMS), l'epilessia colpisce oltre 50 milioni di persone nel mondo; in Europa, si stima che ne siano affette circa 6 milioni, mentre in Italia il numero si aggira tra 500.000 e 600.000.

Ancora oggi, molte persone credono erroneamente che si tratti di una malattia mentale o che sia sempre di origine genetica, alimentando discriminazione e isolamento.

La proprietà intellettuale è riconducibile alla fonte specificata in testa alla pagina. Il ritaglio stampa è da intendersi per uso privato

vivere san benedetto
IL QUOTIDIANO DELLA CITTÀ E DEL TERRITORIO

Per paura del giudizio, spesso chi ne soffre tende a nascondere la propria condizione, riducendo le possibilità di accesso alle cure e aumentando il rischio di sviluppare disturbi depressivi e ansiosi.

L'AMCE, parte della Federazione Italiana Epilessia (FIE), si impegna a fornire supporto ai pazienti e alle loro famiglie attraverso attività di assistenza, consulenza individuale e iniziative di sensibilizzazione. L'associazione riunisce pazienti, medici, operatori sanitari e cittadini che desiderano contribuire alla lotta contro le barriere sociali che ancora oggi ostacolano l'inclusione.

Per informazioni e contatti: Pagina Facebook: www.facebook.com/AMCEPILESSIA

Email: amcepil@gmail.com Telefono: 3881642227

Fonti: www.lice.it e www.hsr.it

ARGOMENTI
attualità, comune di Cupramarittima, comune di San Bendetto del Tronto, Enrico Piergallini, comunicato stampa

Questo è un comunicato stampa pubblicato il 07-02-2025 alle 15:32 sul giornale del 08 febbraio 2025 - 0 letture

SHORT LINK:
https://vivere.me/fFGC

Commenti

vivere san benedetto
IL QUOTIDIANO DELLA CITTÀ E DEL TERRITORIO

Violento incidente a San Benedetto: scontro frontale tra auto...

San Benedetto del Tronto: Gli alunni dell'IIS Capriotti...

La Scena Musicale Marchigiana: Un Viaggio tra Fermo, Ascoli...

La proprietà intellettuale è riconducibile alla fonte specificata in testa alla pagina. Il ritaglio stampa è da intendersi per uso privato

LINK: https://www.radiowebitalia.it/195747/in-news/fondazione-lice-per-la-giornata-internazionale-per-lepilessia.html

Triple Bench, l'originale panchina viola disegnata da Chris Bangle

Fondazione LICE per la Giornata Internazionale per l'Epilessia

Redazione 10 Febbraio 2025 In News, In Sociale Lascia un commento 17 Visite

Clicca per ascoltare

"**Siediti, ascolta e comprendi. Un battito d'ali per un grande cambiamento"** questa la nuova Campagna di *disease awareness* 2025 di Fondazione LICE presentata oggi in conferenza stampa in occasione della Giornata Internazionale per l'Epilessia alla presenza di rappresentanti delle Istituzioni (e in particolare di membri della **X Commissione del Senato**, presso la quale è in discussione il Disegno Di Legge sulla tutela dei diritti delle Persone con Epilessia) e dei referenti delle principali **Associazioni nazionali e internazionali delle Persone con Epilessia**, come **l'International Bureau for Epilepsy (IBE), la Federazione Italiana Epilessie (FIE), l'Associazione Italiana Epilessie (AIE) e l'Alleanza Epilessie Rare e Complesse**.

Il **colore viola**, simbolo universale del pregiudizio e della discriminazione ancora oggi legati all'Epilessia; la **Triple Bench**, l'originale panchina viola disegnata da Chris Bangle e realizzata per LICE da *Big Bench Community Project*, dove sedersi per ascoltare e comprendere, mettendo al centro la Persona con Epilessia; il **volo di farfalle,** a simboleggiare il *butterfly effect,* così definito nella Treccani "*infinitesime variazioni nelle condizioni iniziali che producono variazioni grandi e*

CERCA
Cerca ...
Cerca

LNDC ANIMAL PROTECTION
Media error: Format(s) not supported or source(s) not found
Scarica il file: https://www.radiowebitalia.it/wp-content/uploads/2022/09/lndc.mp4?_=1
Scarica il file: https://www.radiowebitalia.it/wp-content/uploads/2022/09/lndc.mp4?_=1

1522 VIOLENZA DONNE
Media error: Format(s) not supported or source(s) not found
Scarica il file: https://www.radiowebitalia.it/wp-content/uploads/2022/09/Campagna-di-comunicazione-Riconosci-la-violenza.mp4?_=2
Scarica il file: https://www.radiowebitalia.it/wp-content/uploads/2022/09/Campagna-di-comunicazione-Riconosci-la-violenza.mp4?_=2

IN NEWS
CINEPROF, il cinema torna a scuola
4 Febbraio 2025
Su Amazon Prime il documentario di Zucchero
31 Gennaio 2025
Cineteca Milano presenta la mostra "All'Arlecchino ci sono le scale!!!"
27 Gennaio 2025
Al via la decima edizione di Filming Italy – Los Angeles
25 Gennaio 2025

La proprietà intellettuale è riconducibile alla fonte specificata in testa alla pagina. Il ritaglio stampa è da intendersi per uso privato

crescenti": questi gli elementi principali che ricorrono quest'anno nella nuova Campagna di Fondazione LICE con l'obiettivo di diffondere una **corretta conoscenza delle Epilessie** e favorire, quindi, in un crescendo, **l'abbattimento dello stigma che tuttora circonda le Persone affette da Epilessia e i loro familiari e *caregiver*.**

"La Giornata Internazionale per l'Epilessia rappresenta un'importante occasione per sensibilizzare le Istituzioni su una condizione che colpisce milioni di persone in tutto il mondo – sottolinea ***il Sen. Ignazio Zullo, membro della*** **10ª Commissione permanente (Affari sociali, sanità, lavoro pubblico e privato, previdenza sociale)**. *È fondamentale promuovere la consapevolezza e l'inclusione, garantendo che chi soffre di epilessia riceva il supporto e le cure necessarie per vivere una vita piena e dignitosa. Come Relatore dei disegni di legge in materia presso la 10° Commissione del Senato, rinnovo il mio impegno affinché i bisogni dei pazienti trovino da parte della politica una risposta efficace e tempestiva".*

"*Sarà una grande emozione anche quest'anno* – dichiara **Oriano Mecarelli**, **presidente della Fondazione Epilessia LICE** – *poter assistere all'installazione di nuove panchine viola dedicate all'Epilessia, ad oggi sono oltre 40 su tutto il territorio nazionale. L'obiettivo della Campagna di Fondazione LICE per il 2025 è quello di far conoscere le problematiche psico-sociali correlate all'Epilessia attraverso il linguaggio universale dell'arte, con performance che includeranno danza, musica, teatro e arti visive, come strumento di educazione e consapevolezza, al fine di sensibilizzare il pubblico sulla condizione delle persone che ne soffrono".*

Nella serata del 10 febbraio numerosi monumenti ed edifici pubblici italiani, come il **Colosseo** a Roma, si illumineranno di viola. Sempre a **Roma, domenica 16 febbraio** a cura di LICE sarà installata presso il MAXXI – Museo Nazionale delle Arti del XXI Secolo – la ***Triple Bench***, panchina viola progettata dal designer statunitense **Chris Bangle**, fondatore del *Big Bench Community Project*, e attorno ad essa si svolgeranno performance artistiche a cura degli allievi e professionisti della **Rome University of Fine Arts (RUFA)** e la performance live dello *street artist* **Luca Vollono (@lucamaleonte)** che dipingerà dal vivo una grande tela con la rappresentazione del volo di farfalle, simbolo della Giornata.

Contestualmente, a partire dal 10 febbraio, **attività di questo tipo prenderanno il via in molte altre città italiane,** con l'intento di diffondere, il più possibile sul territorio nazionale, l'installazione di nuove **panchine viola** e la realizzazione di murali (anche su pareti fisse) con rappresentazioni evocative dei simboli descritti, in particolare del volo di farfalle viola.

"*Siamo davvero felici di annunciare la Campagna 2025* – evidenzia **Carlo Andrea Galimberti**, **presidente LICE** – *che proseguirà tutto l'anno portando avanti progetti di ampio respiro. Anche in questa nuova edizione, vogliamo ribadire il nostro impegno contro lo stigma sociale nei confronti delle Persone con Epilessia per continuare a sensibilizzare tutta la comunità. L'Epilessia è una malattia cronica che impatta inevitabilmente sulla vita quotidiana di chi ne soffre e di chi se ne prende cura. LICE da sempre sostiene le Persone con Epilessia, affinché non si arrendano alla propria condizione, lottando per raggiungere una sempre migliore qualità di vita".*

La **Giornata Internazionale per l'Epilessia** darà il via a numerose iniziative che LICE supporterà per tutto il 2025 e che dal **mese di marzo** si concentreranno anche sull'organizzazione di un **contest nazionale** dedicato alla comunicazione visiva e al design per gli **studenti dei Licei Artistici e degli Istituti Professionali**, e per gli allievi di alcune **Accademie d'Arte**, che verranno invitati a creare elaborati artistici sul tema dell'Epilessia, utilizzando come *fil rouge* simbolico la panchina e la farfalla viola. Alla **scuola vincitrice** Fondazione LICE donerà una **panchina viola** da collocare nel proprio cortile interno e un premio in denaro. Le opere artistiche più significative verranno raccolte in un supporto digitale e diffuse attraverso i canali social di LICE e Fondazione LICE. I partecipanti saranno inoltre invitati a partecipare alle future attività di Fondazione LICE, per testimoniare il loro impegno e raccontare della personale interpretazione artistica sul tema delle Epilessie e in generale su tutto quello che riguarda la lotta al

Torna dal 16 Gennaio Trieste Film Festival
10 Gennaio 2025

METEO

La proprietà intellettuale è riconducibile alla fonte specificata in testa alla pagina. Il ritaglio stampa è da intendersi per uso privato

pregiudizio e alla discriminazione.

La **Campagna** di **sensibilizzazione** per la Giornata del 10 febbraio 2025 ha il **sostegno di RAI per la Sostenibilità** per il supporto informativo attraverso i canali editoriali Rai.

Un ringraziamento speciale va, infine, alle Aziende che oggi sono qui al fianco di LICE e di Fondazione LICE per aver sostenuto la Giornata Internazionale dell'Epilessia 2025 e per il loro impegno straordinario che dedicano tutti i giorni in questo ambito: **Angelini Pharma**, **Jazz Pharmaceuticals, UCB Pharma, Ecupharma, Eisai, LivaNova e Lusofarmaco,** per il contributo non condizionante alla Campagna.

Con oltre 50 milioni di persone colpite nel mondo, l'Epilessia è una delle malattie neurologiche più diffuse, per questo l'Organizzazione Mondiale della Sanità ha riconosciuto l'Epilessia come malattia sociale. Si stima che nei Paesi industrializzati interessi circa 1 persona su 100: in ***Italia*** *soffrono di Epilessia circa* ***600.000*** *persone,* ben ***6 milioni*** *in* ***Europa****. Nei Paesi a reddito elevato,* ***l'incidenza dell'Epilessia*** *presenta due picchi, rispettivamente nei primi anni di vita e dopo i 75 anni. Nel 2022 l'OMS ha ratificato il* ***Piano d'Azione Globale Intersettoriale per l'Epilessia e gli altri Disturbi Neurologici 2022 – 2031*** *(Intersectorial Global Action Plan for Epilepsy and other Neurological Disorders,* ***IGAP****), il primo piano d'azione globale sulla gestione dell'epilessia, che detta fondamentali obiettivi per gli Stati Membri nei prossimi dieci anni. Gli scopi principali dell'IGAP sono: ottenere l'assistenza sanitaria universale con la fornitura di medicinali essenziali e tecnologie di base necessarie per la loro gestione; l'aggiornamento delle politiche nazionali esistenti riguardo l'Epilessia e gli altri disturbi neurologici, con idonee campagne di sensibilizzazione e programmi di advocacy; la realizzazione di programmi intersettoriali destinati alla promozione della salute del cervello e alla prevenzione dei disturbi neurologici; lo sviluppo di un'idonea legislazione al fine di promuovere la lotta allo stigma e proteggere i diritti umani delle Persone con Epilessia.*

Per maggiori informazioni:

www.lice.it

Comunicato Stampa: AIM Communication

SHARE

Tags EPILESSIA FONDAZIONE LICE GIORNATA INTERNAZIONALE PER L'EPILESSIA PANCHINA VIOLA PREVENZIONE

Precedente
Il coro Filling the Music celebra i 75 anni del Festival per Sanremo

In News

Il coro Filling the Music celebra i 75 anni del Festival per Sanremo
10 Febbraio 2025

Firenze, "Rock At The Opera" celebra i mostri sacri del rock
10 Febbraio 2025

Gianluca Gazzoli e Rebecca Fierro un nuovo podcast sull'amore
10 Febbraio 2025

La proprietà intellettuale è riconducibile alla fonte specificata in testa alla pagina. Il ritaglio stampa è da intendersi per uso privato

LINK: https://gazzettadigenova.it/epilessia-al-via-campagna-di-sensibilizzazione-di-fondazione-lice/

Epilessia, al via campagna di sensibilizzazione di Fondazione LICE

video news › Epilessia, al via campagna di sensibilizzazione di Fondazione LICE

TAGS al via campagna di sensibilizzazione di Fondazione LICE Epilessia

Di

10/02/2025

"Siediti, ascolta e comprendi". Battiti d'ali, panchine e cambiamento

La proprietà intellettuale è riconducibile alla fonte specificata in testa alla pagina. Il ritaglio stampa è da intendersi per uso privato

By clicking "Accept", you agree to Dailymotion's and its partners' use of non-essential cookies to personalize and measure ads and content, share data with our affiliates and allow you to share on social media. Learn more

Personalize Accept

Milano, 10 feb. (askanews) – "Siediti, ascolta e comprendi. Un battito d'ali per un grande cambiamento": è questa la nuova campagna di disease awareness 2025 di Fondazione LICE presentata in occasione della Giornata Internazionale per l'epilessia davanti a rappresentanti delle Istituzioni e alle principali associazioni nazionali e internazionali delle persone colpite da questa patologia.Il colore viola, simbolo universale del pregiudizio e della discriminazione ancora oggi legati all'epilessia; la Triple Bench, l'originale panchina viola disegnata da Chris Bangle e realizzata per LICE da Big Bench Community Project, dove sedersi per ascoltare e comprendere, mettendo al centro la persona con epilessia; il volo di farfalle, a simboleggiare il butterfly effect, ossia le "infinitesime variazioni nelle condizioni iniziali che producono variazioni grandi e crescenti": questi gli elementi principali della nuova campagna di Fondazione LICE che ha l'obiettivo di diffondere una corretta conoscenza delle

La proprietà intellettuale è riconducibile alla fonte specificata in testa alla pagina. Il ritaglio stampa è da intendersi per uso privato

epilessie e favorire, quindi l'abbattimento dello stigma che tuttora circonda le persone che ne sono colpite e i loro familiari e caregiver."È fondamentale promuovere la consapevolezza e l'inclusione, garantendo che chi soffre di epilessia riceva il supporto e le cure necessarie per vivere una vita piena e dignitosa", ha detto il senatore Ignazio Zullo, impegnato a portare i bisogni dei pazienti all'attenzione della politica.Per Fondazione LICE e per il suo presidente Oriano Mecarelli l'obiettivo della campagna è far conoscere le problematiche psico-sociali correlate all'epilessia attraverso il linguaggio universale dell'arte, per sensibilizzare il pubblico sulla condizione delle persone che ne soffrono".La Fondazione ha inoltre promosso diverse iniziative di sensibilizzazione, dall'illuminazione di edifici pubblici come il Colosseo fino a un contest nazionale per studenti invitati a creare elaborati artistici sul tema dell'epilessia, utilizzando come fil rouge simbolico la panchina e la farfalla viola.

La proprietà intellettuale è riconducibile alla fonte specificata in testa alla pagina. Il ritaglio stampa è da intendersi per uso privato

RaiNews

LINK: https://www.rainews.it/tgr/molise/video/2025/02/tgr-molise-web-aralla-epilessia-06ee7252-651a-4aa2-b314-6b4afbba4a5e.html

Epilessia, ne soffre un molisano ogni 100

Per diagnosi e cura centri al Cardarelli di Campobasso e al Neuromed di Pozzilli che si illuminerà di viola per la campagna 2025

10/02/2025 Fabrizia Aralla, montaggio di Serena Santella

Uno ogni cento: l'incidenza dell'epilessia in Molise. In Italia ne soffrono più di 500mila persone. Una patologia particolarmente diffusa tra gli over 65. Le cause possono essere genetiche o derivare da lesioni cerebrali, danni alla nascita, malformazioni, ictus, meningiti o encefaliti, anche se una quota importante è ancora ignota. Quanto alle cure, la ricerca ha fatto passi da gigante. Oggi esistono una trentina di farmaci anticrisi. In alcuni casi è possibile anche la chirurgia. Importante, soprattutto, la prevenzione degli attacchi, evitando fattori scatenanti, come l'alterazione sonno-veglia, l'abuso di alcol, e curando la dieta. Fondamentale una diagnosi tempestiva per rivolgersi subito a centri specializzati. In Molise, un centro di diagnosi e terapia si trova nel reparto di Neurochirurgia dell'Ospedale “Cardarelli”, a Campobasso. Al Neuromed, dal '98 è attivo un centro riconosciuto dalla Lega Italiana Contro l'Epilessia (LICE) - che ha lanciato la Campagna di sensibilizzazione 2025 contro la discriminazione lo stigma legati alla patologia. A Pozzilli, sarà inaugurato mercoledì 13 febbraio il nuovo Centro basato su un approccio multidisciplinare attento anche alla dimensione psicologica.

Nel servizio i contributi di Marco De Curtis, Istituto Neuorologico “Carlo Besta” e di Giancarlo Di Gennaro, Responsabile Centro Epilessia Neuromed.

Tag Giornata epilessia Cure epilessia Campobasso

La proprietà intellettuale è riconducibile alla fonte specificata in testa alla pagina. Il ritaglio stampa è da intendersi per uso privato

LINK: https://ilcorrieredibologna.it/epilessia-al-via-campagna-di-sensibilizzazione-di-fondazione-lice/

Epilessia, al via campagna di sensibilizzazione di Fondazione LICE

video news › Epilessia, al via campagna di sensibilizzazione di Fondazione LICE

TAGS al via campagna di sensibilizzazione di Fondazione LICE Epilessia

Di

10/02/2025

"Siediti, ascolta e comprendi". Battiti d'ali, panchine e cambiamento

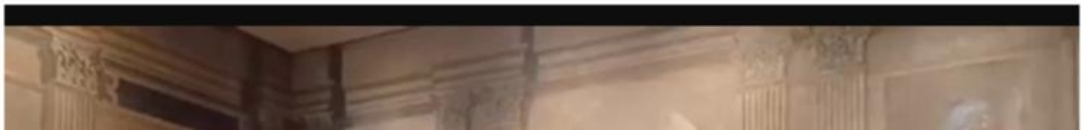

La proprietà intellettuale è riconducibile alla fonte specificata in testa alla pagina. Il ritaglio stampa è da intendersi per uso privato

Milano, 10 feb. (askanews) – "Siediti, ascolta e comprendi. Un battito d'ali per un grande cambiamento": è questa la nuova campagna di disease awareness 2025 di Fondazione LICE presentata in occasione della Giornata Internazionale per l'epilessia davanti a rappresentanti delle Istituzioni e alle principali associazioni nazionali e internazionali delle persone colpite da questa patologia.Il colore viola, simbolo universale del pregiudizio e della discriminazione ancora oggi legati all'epilessia; la Triple Bench, l'originale panchina viola disegnata da Chris Bangle e realizzata per LICE da Big Bench Community Project, dove sedersi per ascoltare e comprendere, mettendo al centro la persona con epilessia; il volo di farfalle, a simboleggiare il butterfly effect, ossia le "infinitesime variazioni nelle condizioni iniziali che producono variazioni grandi e crescenti": questi gli elementi principali della nuova campagna di Fondazione LICE che ha l'obiettivo di diffondere una corretta conoscenza delle epilessie e favorire, quindi l'abbattimento dello stigma che tuttora circonda le persone che ne sono colpite e i loro familiari e caregiver."È fondamentale promuovere la consapevolezza e l'inclusione, garantendo che chi soffre di

La proprietà intellettuale è riconducibile alla fonte specificata in testa alla pagina. Il ritaglio stampa è da intendersi per uso privato

consapevolezza e l'inclusione, garantendo che chi soffre di epilessia riceva il supporto e le cure necessarie per vivere una vita piena e dignitosa", ha detto il senatore Ignazio Zullo, impegnato a portare i bisogni dei pazienti all'attenzione della politica.Per Fondazione LICE e per il suo presidente Oriano Mecarelli l'obiettivo della campagna è far conoscere le problematiche psico-sociali correlate all'epilessia attraverso il linguaggio universale dell'arte, per sensibilizzare il pubblico sulla condizione delle persone che ne soffrono".La Fondazione ha inoltre promosso diverse iniziative di sensibilizzazione, dall'illuminazione di edifici pubblici come il Colosseo fino a un contest nazionale per studenti invitati a creare elaborati artistici sul tema dell'epilessia, utilizzando come fil rouge simbolico la panchina e la farfalla viola.

La proprietà intellettuale è riconducibile alla fonte specificata in testa alla pagina. Il ritaglio stampa è da intendersi per uso privato

LINK: https://www.sanitainsicilia.it/palermo-settecento-bambini-seguiti-dallambulatorio-lepilessia-inaugurata-la-panchina-viola/

PALERMO, SETTECENTO BAMBINI SEGUITI DALL'AMBULATORIO PER L'EPILESSIA: INAUGURATA LA "PANCHINA VIOLA"

Sono oltre 5 mila le prestazioni effettuate lo scorso anno dall'ambulatorio per l'epilessia dell'Unità Operativa Complessa di Neuropsichiatria Infantile dell'Asp di Palermo. La struttura, ospitata nei locali del Presidio Aiuto Materno, è il punto di riferimento per 700 tra bambini e adolescenti che soffrono o hanno avuto episodi di epilessia.

Il report dell'attività è stato comunicato questa mattina in occasione della ***"Giornata internazionale dell'epilessia"*** culminata all'Aiuto Materno con l'inaugurazione della "panchina viola", iniziativa organizzata per sensibilizzare sullo stigma di una malattia che colpisce già in tenera età. Un atto simbolico che rappresenta anche un momento di adesione al progetto della Lega italiana contro l'epilessia: "metti in panchina l'epilessia".

"L'Asp di Palermo – ha sottolineato il Direttore sanitario, **Antonino Levita** – *è impegnata nel dare un reale e concreto sostegno ai bambini e alle loro famiglie. Un impegno sia in termini di diagnosi e cura che nel superare lo stigma. L'obiettivo è di sensibilizzare l'opinione pubblica sulla patologia e far conoscere i nostri servizi".*

La Giornata internazionale dell'epilessia è stata all'Aiuto Materno un momento di festa dedicato ai bambini, ma anche di divulgazione scientifica aperto ai pediatri, a i medici di base e agli operatori della scuola. I piccoli, accompagnati dai genitori, hanno poi visitato il museo interattivo MiniMupa.

"Riteniamo che questo processo di diffusione culturale e scientifico – *ha detto il Referente della UOC di Neuropsichiatria Infantile dell'Asp di Palermo,*

Cerca…

Cerca

SOCIAL NETWORK

GOCCE DI ANATOMIA

Gocce di anatomia: la prostata, conoscerne l'anatomia per prevenirne le malattie
11:26 19 Apr 2021

Gocce di anatomia: piastrine e piastrinopenia post-vaccino, tra dubbi e certezze
12:03 12 Apr 2021

Gocce di anatomia: ovaio e i suoi tumori, dall'anatomia alla clinica
11:09 06 Apr 2021

LA BUONA SALUTE

La Buona Salute 64 puntata: La nascita oggi tra cura, sfide e valori
CLICCA PER IL VIDEO

ilSicilia.it

La proprietà intellettuale è riconducibile alla fonte specificata in testa alla pagina. Il ritaglio stampa è da intendersi per uso privato

Francesco Vitrano – aiuti i genitori a gestire le problematiche quotidiane dei loro figli e restituisca ai pazienti con epilessia una condizione di migliore benessere nei contesti di vita".

di Redazione

© Riproduzione Riservata

© Riproduzione Riservata

Pubblicato il 10 Febbraio 2025 in News
Tag: epilessia, Palermo, panchina viola

Articoli correlati

Villa Sofia-Cervello, a Palermo eseguito un delicato intervento di chirurgia cardiologica

Mazara del Vallo (TP), inaugurato all'ospedale Abele Ajello il laboratorio di medicina dello sport

Giornata nazionale dell'epilessia, Asp Palermo inaugura la "panchina viola" all'Aiuto Materno

Asp di Catania, eseguito ad Acireale il primo prelievo d'organi a cuore fermo

indipendente nei fatti

Palermo, settecento bambini seguiti dall'ambulatorio per l'epilessia: inaugurata la "panchina viola"

Sicilia, verso la riforma elettorale regionale: stop al listino, più seggi ai collegi minori

Mazara del Vallo (TP), inaugurato all'ospedale Abele Ajello il laboratorio di medicina dello sport

Terremoti nel Catanese, scossa maggiore di magnitudo 3,7

Palermo, in casa con oltre ventiquattro chili tra eroina e cocaina: arrestata una donna

La proprietà intellettuale è riconducibile alla fonte specificata in testa alla pagina. Il ritaglio stampa è da intendersi per uso privato

Copyright © SanitainSicilia | aut. Tribunale di Palermo n.5 del 12/06/2019
Direttore Responsabile Maurizio Scaglione
Editore: Mercurio Comunicazione Soc. Coop. A.R.L.
p.zza Sant'Oliva, 9 – 90141 – Palermo – 091335557
P.IVA: 06334930820

La proprietà intellettuale è riconducibile alla fonte specificata in testa alla pagina. Il ritaglio stampa è da intendersi per uso privato

LINK: https://ilsicilia.it/palermo-settecento-bambini-seguiti-dallambulatorio-per-lepilessia-inaugurata-la-panchina-viola/

Passa al footer principale

A CARINI TI ASPETTA L'IPERSTORE DECÒ PIÙ GRANDE DELLA SICILIA

- ilSiciliaTv
- Siciliarurale.eu
- Siciliammare.it
- Il Giornale della Bellezza
- Siciliamedica.it
- Sanitainsicilia.it

ilSicilia.it

Fondato da Maurizio Scaglione

- PRIMA PAGINA
- POLITICA
- CRONACA
- ECONOMIA
- TRASPORTI & MOBILITÀ
- BARSICILIA
- SANITÀ
- METEO

Condividi

La proprietà intellettuale è riconducibile alla fonte specificata in testa alla pagina. Il ritaglio stampa è da intendersi per uso privato

La giornata

PALERMO, SETTECENTO BAMBINI SEGUITI DALL'AMBULATORIO PER L'EPILESSIA: INAUGURATA LA "PANCHINA VIOLA"

Redazione

lunedì 10 Febbraio 2025

Sono oltre 5 mila le prestazioni effettuate lo scorso anno dall'ambulatorio per l'epilessia dell'Unità Operativa Complessa di Neuropsichiatria Infantile dell'Asp di Palermo. La struttura, ospitata nei locali del Presidio Aiuto Materno, è il punto di riferimento per 700 tra bambini e adolescenti che soffrono o hanno avuto episodi di epilessia.

Il report dell'attività è stato comunicato questa mattina in occasione della ***"Giornata internazionale dell'epilessia"*** culminata all'Aiuto Materno con l'inaugurazione della "panchina viola", iniziativa organizzata per sensibilizzare sullo stigma di una malattia che colpisce già in tenera età. Un atto simbolico che rappresenta anche un momento di adesione al progetto della Lega italiana contro l'epilessia: "metti in panchina l'epilessia".

"L'Asp di Palermo – ha sottolineato il Direttore sanitario, **Antonino Levita** – *è impegnata nel dare un reale e concreto sostegno ai bambini e alle loro famiglie. Un impegno sia in termini di diagnosi e cura che nel superare lo stigma. L'obiettivo è di sensibilizzare l'opinione pubblica sulla patologia e far conoscere i nostri servizi".*

La Giornata internazionale dell'epilessia è stata all'Aiuto Materno un momento di festa dedicato ai bambini, ma anche di divulgazione scientifica aperto ai pediatri, a i medici di base e agli operatori della scuola. I piccoli, accompagnati dai genitori, hanno poi visitato il museo interattivo MiniMupa.

"Riteniamo che questo processo di diffusione culturale e scientifico – *ha detto il Referente della UOC di Neuropsichiatria Infantile dell'Asp di Palermo, Francesco Vitrano – aiuti i genitori a gestire le problematiche quotidiane dei loro figli e restituisca ai pazienti con epilessia una condizione di migliore benessere nei contesti di vita".*

Tutti gli articoli dell'autore

Questo articolo fa parte delle categorie:
Cronaca Politica Sanità in Sicilia

Articoli Correlati

La proprietà intellettuale è riconducibile alla fonte specificata in testa alla pagina. Il ritaglio stampa è da intendersi per uso privato

vivere san benedetto
IL QUOTIDIANO DELLA CITTÀ E DEL TERRITORIO

LINK: http://www.viveresanbenedetto.it/2025/02/11/san-benedetto-del-tronto-giornata-dellepilessia-i-monumenti-cittadini-si-illuminano-di-viola/207...

vivere san benedetto
IL QUOTIDIANO DELLA CITTÀ E DEL TERRITORIO

COMUNICATO STAMPA

San Benedetto del Tronto: Giornata dell'Epilessia, i monumenti cittadini si illuminano di viola

10.02.2025 - h 14:52

1' di lettura

dal **Comune di San Benedetto del Tronto**
www.comune.san-benedetto-del-tronto.ap.it

L'iniziativa promossa in 138 Paesi per sensibilizzare l'opinione pubblica sul tema

In occasione della Giornata Mondiale per l'Epilessia, lunedì 10 febbraio, il Comune di San Benedetto ha aderito all'iniziativa promossa dall'International Bureau for Epilepsy - IBE e dall'International League against Epilepsy – ILAE e, in Italia, dalla Lega Italiana contro l'Epilessia – LICE.

L'iniziativa prevede l'illuminazione di uno o più monumenti con luci di colore viola per sensibilizzare l'opinione pubblica su questa patologia che affligge circa mezzo milione di persone solo in Italia. Per l'occasione, a San Benedetto sono illuminati il Monumento al Pescatore, il Cinema Teatro Concordia e la piazzetta circolare del giardino del civico Municipio.

La proprietà intellettuale è riconducibile alla fonte specificata in testa alla pagina. Il ritaglio stampa è da intendersi per uso privato

vivere san benedetto
IL QUOTIDIANO DELLA CITTÀ E DEL TERRITORIO

La Giornata Mondiale dell'Epilessia è stata istituita dal 2016 per mantenere un focus costante su una delle malattie neurologiche più diffuse al mondo. Il Parlamento Europeo e l'Assemblea Mondiale della Sanità -WHA hanno indicato come prioritaria la ricerca sull'epilessia e l'assistenza per le persone affette da questa, le quali sono talvolta vittime di pregiudizi e discriminazioni sociali.

ARGOMENTI

attualità, san benedetto del tronto, Comune di San Benedetto del Tronto, comunicato stampa

Questo è un comunicato stampa pubblicato il 10-02-2025 alle 14:50 sul giornale del 11 febbraio 2025 - 0 letture

BY NC ND

SHORT LINK:
https://vivere.me/fF4w

Commenti

vivere san benedetto
IL QUOTIDIANO DELLA CITTÀ E DEL TERRITORIO

San Benedetto del Tronto: un accoltellamento nella notte in...

Sambenedettese: secondo pareggio consecutivo della capolista,...

Aggiungi un legume a tavola, anche nel Piceno diverse iniziative

Leggi tutti...

vivere marche
QUOTIDIANI ONLINE PER LA TUA CITTÀ

Eolico nelle Marche, Legambiente: "Chi ostacola le...

La proprietà intellettuale è riconducibile alla fonte specificata in testa alla pagina. Il ritaglio stampa è da intendersi per uso privato

l'Immediato

LINK: https://www.immediato.net/2025/02/10/casa-sollievo-della-sofferenza-illumina-di-viola-la-lotta-allepilessia-inaugurata-una-panchina/

Questo sito contribuisce alla audience di QUOTIDIANO NAZIONALE

Casa Sollievo della Sofferenza illumina di viola la lotta all'epilessia, inaugurata una "panchina"

In occasione della Giornata internazionale promosse iniziative di sensibilizzazione con scuole e spettacoli di beneficenza

Di Redazione — 10 Febbraio 2025 in Gargano, Salute

Condividi su Facebook
Condividi su Twitter

Oggi, lunedì 10 febbraio, la Fondazione IRCCS Casa Sollievo della Sofferenza di San Giovanni Rotondo aderisce alla "Giornata internazionale dell'Epilessia" adornando di viola le colonne monumentali dell'Ospedale. Viola come il colore del fiore simbolo della malattia, la lavanda. Durante la mattinata, nella sala d'attesa dell'Unità di Neurologia, è stata installata ed inaugurata una "panchina viola", iniziativa frutto della collaborazione con la Fondazione Epilessia LICE per favorire l'incontro, la conoscenza, la riflessione e promuovere una maggiore comprensione sociale della patologia e delle sfide con cui molto spesso le persone con epilessia e i loro familiari devono confrontarsi.

L'epilessia si caratterizza per la persistente predisposizione a presentare le cosiddette crisi epilettiche. Si tratta di una serie di sintomi e segni legati ad una

ULTIME NOTIZIE

Foggia celebra San Valentino con "Gesti d'amore" tra inclusione e solidarietà

Il cuore del centro storico si trasforma in un luogo di festa, affetto e partecipazione con attività per tutte le...

La proprietà intellettuale è riconducibile alla fonte specificata in testa alla pagina. Il ritaglio stampa è da intendersi per uso privato

l'Immediato

improvvisa e abnorme "scarica" di un gruppo di neuroni cerebrali che si manifesta con sintomi estremamente vari, tra i quali le classiche assenze e le convulsioni. È una delle malattie neurologiche più diffuse, che interessa circa 1 persona su 100. Sulla base delle stime oltre 500.000 persone ne sono colpite in Italia, di cui 25.000 soltanto in Puglia.

Quando esiste il sospetto che certi sintomi siano collegati all'epilessia è raccomandabile rivolgersi a centri specializzati, in modo da ottenere un corretto inquadramento diagnostico. Per facilitare la diagnosi è necessaria una raccolta completa e dettagliata delle notizie anamnestiche, spesso con l'ausilio di chi ha assistito alle crisi. Successivamente, l'epilettologo, cioè il neurologo che si occupa di epilessia, richiederà una serie di esami utili (EEG, RM encefalo; eventuali esami genetici) per formulare la diagnosi. Segue poi l'impostazione terapeutica con farmaci anticrisi che in alcuni può contemplare anche la terapia chirurgica.

Il Centro per lo Studio e la Cura dell'Epilessia dell'Unità di Neurologia della Fondazione IRCCS Casa Sollievo della Sofferenza di San Giovanni Rotondo, nato nel 2022, segue oltre 1500 persone con epilessia provenienti da tutte le regioni del Sud Italia. Il centro è formato da tre neurologi che seguono persone con epilessia dall'età tardo infantile-adolescenziale all'età adulta attraverso due ambulatori plurisettimanali, uno per epilessia generale, uno per epilessie rare e complesse, integrati da attività quotidiane in Day-Service, dove prestano servizio due infermieri dedicati e due diversi gruppi di lavoro formati da 3 tecnici di neurofisiopatologia. Completano il quadro assistenziale i ricoveri ospedalieri nell'Unità di Monitoraggio Epilessie (UME) all'interno del reparto di degenza. Recentemente sono entrati a far parte della squadra per le attività di ricerca anche un biologo e un tecnico di neurofisiopatologia.

Il Centro per lo Studio e la Cura dell'Epilessia di Casa Sollievo è riconosciuto dalla Regione Puglia come presidio della Rete Nazionale delle Malattie Rare per le "epilessie rare" e come componente della rete degli Istituti Nazionali Virtuali Epilessia RIN nell'ambito della rete IRCCS delle Neuroscienze e della Neuroriabilitazione.

Parlando di numeri, nell'ultimo anno il Centro ha effettuato quasi duemila visite, 195 monitoraggi video-EEG/poligrafici veglia/sonno h24 e 648 video EEG/poligrafie che hanno permesso una definizione diagnostica del tipo di manifestazione parossistica (ad esempio epilessia, manifestazioni parossistiche psicogene non epilettiche, disturbi del sonno, sincopi e disturbi del movimento) e del tipo di epilessia per individuare un adeguato trattamento farmacologico o chirurgico.

"La discriminazione sociale tuttora esistente spesso spinge i pazienti e le loro famiglie a vivere l'epilessia con disagio e vergogna, e quindi a nasconderla – spiega **Giuseppe d'Orsi,** epilettologo a capo dell'Unità di Neurologia della Fondazione IRCCS Casa Sollievo della Sofferenza di San Giovanni Rotondo. Per questo sono fondamentali le campagne di informazione che hanno l'obiettivo di sconfiggere il pregiudizio e lo stigma, ad esempio, sulla possibilità che una persona con epilessia possa guidare o lavorare. Una persona con epilessia può e deve guidare se possiede i "requisiti". Lo specialista deve certificare, dopo la verifica, l'assenza di crisi da almeno un anno per richiedere o rinnovare la patente di guida. Tuttavia, le discriminazioni più rilevanti nei confronti delle persone con epilessia si verificano proprio nel mondo lavorativo: l'epilessia di per sé non impedisce lo svolgimento di una normale attività lavorativa, eccetto nei casi in cui le crisi epilettiche siano uno dei sintomi di una malattia neurologica più complessa che comporta limitazioni rilevanti".

"Aderendo alla Giornata internazionale dell'Epilessia – conclude lo specialista –

Puglia, nel 2024 superate 20 mln di presenze turistiche. Flussi internazionali cresciuti del 22% in un anno

Peschici alla BIT 2025: la perla del Gargano si promuove tra innovazione e tradizione

Casa Sollievo della Sofferenza illumina di viola la lotta all'epilessia, inaugurata una "panchina"

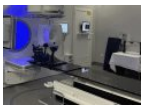
Policlinico Riuniti di Foggia, un nuovo acceleratore lineare per la Radioterapia

"Bullo ti @annullo", la Polizia Locale di Foggia contro il cyberbullismo. Incontro con gli studenti della scuola Bovio e del liceo Volta

La proprietà intellettuale è riconducibile alla fonte specificata in testa alla pagina. Il ritaglio stampa è da intendersi per uso privato

l'Immediato

puntiamo non solo a far conoscere l'epilessia, purtroppo ancora oggi circondata da falsi miti e credenze, basti pensare all'errore di voler per forza aprire la bocca durante una crisi convulsiva, ma anche e soprattutto a divulgare le sfide attuali che l'assistenza e la ricerca in epilessia necessitano, come lo sviluppo di nuove ed efficaci terapie nell'ambito di una medicina di precisione. Per raggiungere questi obiettivi da alcuni anni stiamo cercando di "mettere in panchina l'epilessia" costruendo in Casa Sollievo un gruppo di lavoro multidisciplinare che, sotto la guida del Centro Epilessia, possa coinvolgere medici e ricercatori anche di branche diverse, genetisti, biologi, farmacologi, con l'obiettivo di formulare diagnosi e terapie precise, soprattutto in forme di epilessie rare e complesse e di epilessie farmacoresistenti»".

L'attività di divulgazione in occasione della "Giornata Internazionale dell'Epilessia" proseguirà il 12 febbraio, alle ore 9, presso l'Auditorium della Parrocchia di San Giuseppe Artigiano a San Giovanni Rotondo. In quella occasione, in collaborazione con l'associazione gli "Amici di San Pio", gli specialisti di Casa Sollievo parteciperanno all'incontro "In campo per l'epilessia. Una mattinata di informazione e formazione", alla quale parteciperanno gli studenti delle scuole superiori cittadine. Le iniziative per celebrare la Giornata Internazionale dell'Epilessia si concluderanno il 15 febbraio, presso il Teatro Verdi di San Severo, con lo spettacolo "Totò il principe del Teatro" per raccogliere fondi da destinare al Centro per lo Studio e la Cura dell'Epilessia dell'Unità di Neurologia della Fondazione IRCCS Casa Sollievo della Sofferenza.

Seguici anche su Instagram – Clicca qui

Ricevi gratuitamente le notizie sul tuo Messenger di Facebook. Ecco come

Tags: casa sollievo

Articolo precedente

Policlinico Riuniti di Foggia, un nuovo acceleratore lineare per la Radioterapia

Articolo successivo

Peschici alla BIT 2025: la perla del Gargano si promuove tra innovazione e tradizione

Articoli correlati

Elicottero caduto nel Foggiano: errore umano e meteo tra le cause, l'ANSV pubblica la relazione finale

Peschici alla BIT 2025: la perla del Gargano si promuove tra innovazione e tradizione

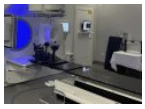

Policlinico Riuniti di Foggia, un nuovo acceleratore lineare per la Radioterapia

"Guerra della movida" a Vieste, tre strutture ricorrono contro l'autorizzazione alla discoteca del Mistral Cafè

Musica per il benessere: a Zapponeta concerto e raccolta fondi per un centro terapeutico per minori con disabilità

Fede e cura: il Policlinico Riuniti di Foggia celebra la Giornata Diocesana del Malato

La proprietà intellettuale è riconducibile alla fonte specificata in testa alla pagina. Il ritaglio stampa è da intendersi per uso privato

LINK: https://investimentinews.it/epilessia-al-via-campagna-di-sensibilizzazione-di-fondazione-lice/

lunedì, Febbraio 10, 2025
News e Investimenti

investimentiNews

La proprietà intellettuale è riconducibile alla fonte specificata in testa alla pagina. Il ritaglio stampa è da intendersi per uso privato

La proprietà intellettuale è riconducibile alla fonte specificata in testa alla pagina. Il ritaglio stampa è da intendersi per uso privato

La proprietà intellettuale è riconducibile alla fonte specificata in testa alla pagina. Il ritaglio stampa è da intendersi per uso privato

LINK: https://www.lanazione.it/arezzo/cronaca/giornata-internazionale-dellepilessia-san-donato-si-illumina-di-viola-s61bqupl

Acquista il giornale
Accedi

Abbonamento mensile:
6 € al mese

10 feb 2025

REDAZIONE AREZZO

La Nazione
Arezzo
Cronaca
Giornata Internazionale dell'epilessia, San Donato si illumina di viola

Giornata Internazionale dell'epilessia, San Donato si illumina di viola

Da mercoledì a sabato una mostra dell'Istituto Comprensivo Francesco Severi sarà allestita nella hall dell'ospedale di Arezzo per sensibilizzare sulla malattia e contro lo stigma

La proprietà intellettuale è riconducibile alla fonte specificata in testa alla pagina. Il ritaglio stampa è da intendersi per uso privato

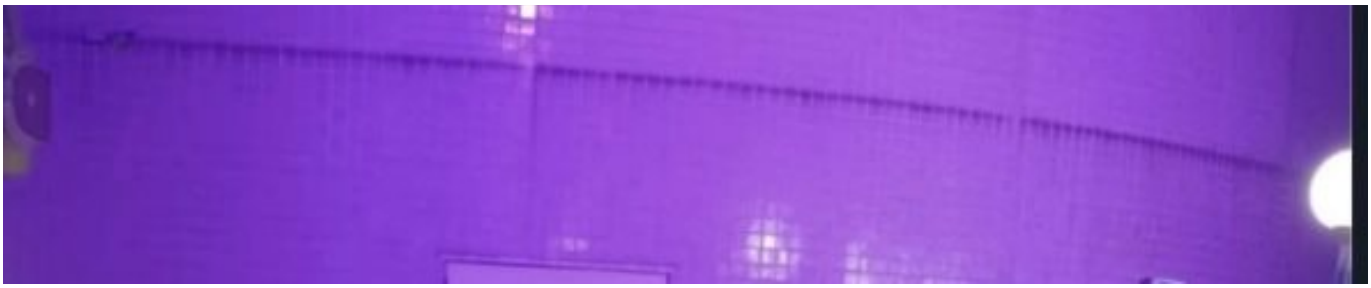

Per la Giornata internazionale dell'epilessia, il San Donato si illumina di viola

Arezzo, 10 febbraio 2025 – Una mostra fotografica per ricordare la Giornata Internazionale dell'Epilessia, che si celebra, il 10 febbraio.

Ad Arezzo la mostra sarà allestita all'interno della hall dell'Ospedale San Donato con l'esposizione dei disegni realizzati da studentesse e studenti dell'Istituto Comprensivo Francesco Severi, dal titolo "Nel mondo di Van Gogh: tra colore ed oscurità" incentrata sul tema dell'epilessia, dello stigma e la rivincita.

La mostra aprirà mercoledì prossimo, 12 febbraio alle 10, e rimarrà aperta fino a sabato 15 febbraio. Contestualmente alla mostra sarà allestito un punto informativo con consegna di materiale divulgativo e raccolta fondi per la Fondazione LICE e l'Associazione "Arezzo per l'Epilessia odv", da impiegare per le numerose iniziative di formazione nel territorio aretino.

«La giornata internazionale – spiega la dr.ssa Rosita Galli, Neurologa della UOC Neurologia dell'ospedale di Arezzo - è l'occasione per sanitari, pazienti, associazioni, istituzioni e cittadini tutti, per riflettere su una realtà che riguarda direttamente circa 500.000 persone in Italia e poco meno di 36.000 persone in Toscana.

La giornata rappresenta il momento per promuovere una corretta informazione, sensibilizzando l'opinione pubblica riguardo la malattia con l'obiettivo di affrontare e superare discriminazioni sociali, pregiudizi e ignoranze». La dr.ssa Rosita Galli è anche coordinatrice della società scientifica LICE (Lega Italiana Contro l'Epilessia) per Toscana, Marche e Umbria.

«Anche il Centro Epilessia della U.O. Neurologia di Arezzo, diretta dal dr. Piero Coleschi – spiega la dr.ssa Rosita Galli - svolge un ruolo di primo ordine sia nel sostegno dei pazienti e dei loro familiari, che nella divulgazione scientifica e culturale sulle questioni legate alla malattia.

Come struttura partecipiamo costantemente alle iniziative sul territorio aretino, in collaborazione con "Arezzo per l'Epilessia odv", per promuovere iniziative di informazione ai cittadini, la formazione nelle scuole per insegnanti e studenti, il sostegno dei pazienti e delle loro famiglie durante il percorso di malattia, la promozione della salute la corretta divulgazione culturale finalizzata alla lotta contro lo stigma».

N
adv

L'edizione 2025 della Giornata internazionale dell'Epilessia ad Arezzo avrà come tema principale l'arte nelle sue diverse sfaccettature. «Arte figurativa dove la cupezza, portata dalla sofferenza della malattia – prosegue la dr.ssa Galli – si combina con la luminosità e i colori, come espressione del riscatto e dell'amore delle persone che ci circondano.

In questo contesto il teatro diventa mezzo comunicativo complesso e completo e atto catartico per chi sente il peso della sofferenza». Le iniziative vedono impegnate le dottoresse del Centro Epilessia, Rosita Galli (Coordinatrice della Macroarea LICE Toscana - Umbria – Marche), Martina Guadagni e Daniela Marino (Consigliera LICE per la Toscana), e la storica presidentessa e fondatrice dell'Associazione "Arezzo per l'Epilessia odv", la dr.ssa Natalia Banelli.

La Giornata dell'epilessia vedrà un secondo appuntamento il prossimo 13 marzo, presso il Teatro Mecenate di Arezzo dove si

La proprietà intellettuale è riconducibile alla fonte specificata in testa alla pagina. Il ritaglio stampa è da intendersi per uso privato

svolgerà un evento nato dalla collaborazione tra il Centro Epilessia di Arezzo, l'Associazione "Arezzo per l'Epilessia odv", l'Istituto Comprensivo Francesco Severi e la Libera Accademia del Teatro di Arezzo.

N adv

L'evento vedrà una prima parte divulgativa, con due interventi sull'epilessia in età pediatrica e su cosa è l'epilessia, a cui seguiranno alcune rappresentazioni teatrali di giovani att attori della Libera Accademia e la lettura di alcuni brani tratti dal libro "A volte non abito qui".

Fra gli interventi del 13 marzo quello del dr. Oriano Mecarelli, Presidente della Fondazione LICE e quelli dei medici specialisti che risponderanno alle domande delle persone presenti.

Intanto stasera saranno illuminati di viola alcuni monumenti e le facciate di numerosi municipi della provincia di Arezzo. Fra gli edifici anche l'Ospedale San Donato.

© Riproduzione riservata

N adv

POTREBBE INTERESSARTI ANCHE

Cronaca
Taglio degli alberi lungo il torrente Castro - Ceccarelli e De Robertis: "Massima attenzione alla sicurezza e all'ambiente"

Cronaca

La proprietà intellettuale è riconducibile alla fonte specificata in testa alla pagina. Il ritaglio stampa è da intendersi per uso privato

LINK: https://lacittadiroma.it/epilessia-al-via-campagna-di-sensibilizzazione-di-fondazione-lice/

Epilessia, al via campagna di sensibilizzazione di Fondazione LICE

video news › Epilessia, al via campagna di sensibilizzazione di Fondazione LICE

TAGS al via campagna di sensibilizzazione di Fondazione LICE Epilessia

Di

10/02/2025

"Siediti, ascolta e comprendi". Battiti d'ali, panchine e cambiamento

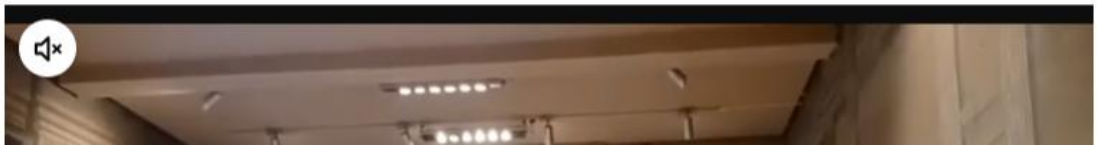

La proprietà intellettuale è riconducibile alla fonte specificata in testa alla pagina. Il ritaglio stampa è da intendersi per uso privato

Milano, 10 feb. (askanews) – "Siediti, ascolta e comprendi. Un battito d'ali per un grande cambiamento": è questa la nuova campagna di disease awareness 2025 di Fondazione LICE presentata in occasione della Giornata Internazionale per l'epilessia davanti a rappresentanti delle Istituzioni e alle principali associazioni nazionali e internazionali delle persone colpite da questa patologia.Il colore viola, simbolo universale del pregiudizio e della discriminazione ancora oggi legati all'epilessia; la Triple Bench, l'originale panchina viola disegnata da Chris Bangle e realizzata per LICE da Big Bench Community Project, dove sedersi per ascoltare e comprendere, mettendo al centro la persona con epilessia; il volo di farfalle, a simboleggiare il butterfly effect, ossia le "infinitesime variazioni nelle condizioni iniziali che producono variazioni grandi e crescenti": questi gli elementi principali della nuova campagna di Fondazione LICE che ha l'obiettivo di diffondere una corretta conoscenza delle epilessie e favorire, quindi l'abbattimento dello stigma che tuttora circonda le persone che ne sono colpite e i loro familiari e caregiver."È fondamentale promuovere la consapevolezza e l'inclusione, garantendo che chi soffre di

La proprietà intellettuale è riconducibile alla fonte specificata in testa alla pagina. Il ritaglio stampa è da intendersi per uso privato

consapevolezza e l'inclusione, garantendo che chi soffre di epilessia riceva il supporto e le cure necessarie per vivere una vita piena e dignitosa", ha detto il senatore Ignazio Zullo, impegnato a portare i bisogni dei pazienti all'attenzione della politica.Per Fondazione LICE e per il suo presidente Oriano Mecarelli l'obiettivo della campagna è far conoscere le problematiche psico-sociali correlate all'epilessia attraverso il linguaggio universale dell'arte, per sensibilizzare il pubblico sulla condizione delle persone che ne soffrono".La Fondazione ha inoltre promosso diverse iniziative di sensibilizzazione, dall'illuminazione di edifici pubblici come il Colosseo fino a un contest nazionale per studenti invitati a creare elaborati artistici sul tema dell'epilessia, utilizzando come fil rouge simbolico la panchina e la farfalla viola.

La proprietà intellettuale è riconducibile alla fonte specificata in testa alla pagina. Il ritaglio stampa è da intendersi per uso privato

Epilessia, al via campagna di sensibilizzazione di Fondazione LICE

LINK: https://notiziedi.it/epilessia-al-via-campagna-di-sensibilizzazione-di-fondazione-lice/

Epilessia, al via campagna di sensibilizzazione di Fondazione LICE Video NewsEpilessia, al via campagna di sensibilizzazione di Fondazione LICE

La proprietà intellettuale è riconducibile alla fonte specificata in testa alla pagina. Il ritaglio stampa è da intendersi per uso privato

Giornata dell'Epilessia, Cardarelli illuminato di viola: segno di sensibilità

L'iniziativa ha come obiettivo quello di attirare l'attenzione su una condizione difficile

a cura di
Marta Iaquinto

lunedì 10 febbraio 2025 alle 13:52

Napoli. La notte appena trascorsa ha visto il Cardarelli di Napoli diventare protagonista di un'importante iniziativa di sensibilizzazione, tinto di viola in occasione della Giornata Internazionale dell'Epilessia. L'ospedale ha risposto all'appello della Lice (Lega Italiana Contro L'Epilessia), unendosi a oltre 180 Paesi in tutto il mondo per celebrare questa giornata, che ogni anno cerca di fare luce su una delle patologie neurologiche più diffuse.

Il Cardarelli ha proiettato una luce viola sulla facciata del suo storico padiglione monumentale, trasformandosi in un simbolo visibile di speranza e consapevolezza. L'iniziativa ha come obiettivo quello di attirare l'attenzione su una condizione che colpisce tra le 500.000 e le 600.000 persone in Italia e oltre 50 milioni di individui in tutto il mondo.

L'epilessia: una malattia ancora troppo sconosciuta

Le crisi epilettiche, che si manifestano attraverso episodi di perdita di coscienza o convulsioni, sono determinate da impulsi elettrici anomali in uno o più gruppi di neuroni.

ULTIME NOTIZIE

Amos Partenio a Cicciano: boom di visite senologiche gratuite

Funicolare Chiaia, Muscarà: "Inaugurata in pompa magna e già ci lascia a piedi"

Pomigliano, il sindaco scrive a Gratteri: "Mal interpretato, ma Comune è pulito"

Al via i tirocini per gli studenti negli infopoint turistici a Napoli

Scoperta Cnr: un batterio intestinale alleato contro obesità e diabete

La proprietà intellettuale è riconducibile alla fonte specificata in testa alla pagina. Il ritaglio stampa è da intendersi per uso privato

Ottopagine.it

La durata degli episodi è generalmente breve, ma le manifestazioni possono variare considerevolmente. Nonostante l'epilessia sia una malattia nota, la consapevolezza sulla sua natura e sul suo impatto psicologico e sociale è ancora limitata.

Nel corso degli anni, l'epilessia ha guadagnato riconoscimento come malattia sociale da parte dell'Organizzazione Mondiale della Sanità (OMS) fin dal 1965. Tuttavia, nonostante gli enormi progressi nella ricerca e nelle terapie, persiste uno stigma sociale che porta molte persone a nascondere la propria condizione. Questo isolamento e la discriminazione che ne derivano costituiscono un ostacolo importante nel percorso di cura e di supporto per i pazienti epilettici.

La Giornata internazionale dell'Epilessia: un'opportunità di cambiamento

La Giornata Internazionale dell'Epilessia rappresenta un'importante occasione per abbattere le barriere culturali e sociali che ancora avvolgono questa patologia. L'obiettivo è sensibilizzare l'opinione pubblica, incoraggiare una maggiore apertura e supporto verso le persone che vivono con l'epilessia, e fare in modo che la società riconosca questa malattia non come un tabù, ma come una condizione medica trattabile.

In Italia, dove le persone affette da epilessia sono ancora troppo spesso oggetto di pregiudizi e discriminazioni, iniziative come quella del Cardarelli sono fondamentali per creare una maggiore consapevolezza e per lottare contro l'ignoranza che ancora circonda questa condizione.

Ogni anno, il 10 febbraio, grazie alla Giornata internazionale dell'Epilessia, vengono promosse attività di sensibilizzazione in tutto il mondo, per garantire che le persone con epilessia possano vivere senza paura di essere giudicate o emarginate.

CHI SIAMO | CONTATTI | PUBBLICITÀ | LAVORA CON NOI | PRIVACY / COOKIE POLICY | PREFERENZE PRIVACY | OTTO CHANNEL

Registrazione del Tribunale di Avellino n. 331 del 23/11/1995 Iscritto al Registro degli Operatori di Comunicazione n. 37512
© Riproduzione Riservata – Ne è consentita esclusivamente una riproduzione parziale con citazione della fonte corretta www.ottopagine.it

La proprietà intellettuale è riconducibile alla fonte specificata in testa alla pagina. Il ritaglio stampa è da intendersi per uso privato

LINK: https://www.rainews.it/tgr/puglia/articoli/2025/02/giornata-dellepilessia-limpegno-di-casa-sollievo-della-sofferenza-36fdc01a-eac9-48da-90fc...

Sollievo della Sofferenza

Adornate di viola le colonne monumentali ed inaugurata una panchina viola nell'Unità di Neurologia. Previste altre iniziative, anche con gli studenti

10/02/2025

Ospedale San Giovanni Rotondo

La Fondazione IRCCS Casa Sollievo della Sofferenza di San Giovanni Rotondo ha aderito alla “Giornata internazionale dell’Epilessia” adornando di viola le colonne monumentali dell’Ospedale. Viola come il colore del fiore simbolo della malattia, la lavanda. Durante la mattinata, nella sala d’attesa dell’Unità di Neurologia, è stata installata ed inaugurata una “panchina viola”, iniziativa frutto della collaborazione con la Fondazione Epilessia LICE per favorire l’incontro, la conoscenza, la riflessione e promuovere una maggiore comprensione sociale della patologia e delle sfide con cui molto spesso le persone con epilessia e i loro familiari devono confrontarsi.

L’epilessia si caratterizza per la persistente predisposizione a presentare le cosiddette crisi epilettiche. Si tratta di una serie di sintomi e segni legati ad una improvvisa e abnorme “scarica” di un gruppo di neuroni cerebrali che si manifesta con sintomi estremamente vari, tra i quali le classiche assenze e le convulsioni. È una delle malattie neurologiche più diffuse, che interessa circa 1 persona su 100. Sulla base delle stime oltre 500.000 persone ne sono colpite in Italia, di cui 25.000 soltanto in Puglia.

Quando esiste il sospetto che certi sintomi siano collegati all’epilessia è raccomandabile rivolgersi a centri specializzati, in modo da ottenere un corretto inquadramento diagnostico. Per facilitare la diagnosi è necessaria una raccolta completa e dettagliata delle notizie anamnestiche, spesso con l’ausilio di chi ha assistito alle crisi. Successivamente, l’epilettologo, cioè il neurologo che si occupa di epilessia, richiederà una serie di esami utili (EEG, RM encefalo; eventuali esami genetici) per formulare la diagnosi. Segue poi l’impostazione terapeutica con farmaci anticrisi che in alcuni può contemplare anche la terapia chirurgica.

La proprietà intellettuale è riconducibile alla fonte specificata in testa alla pagina. Il ritaglio stampa è da intendersi per uso privato

Il Centro per lo Studio e la Cura dell'Epilessia dell'Unità di Neurologia della Fondazione IRCCS Casa Sollievo della Sofferenza di San Giovanni Rotondo, nato nel 2022, segue oltre 1500 persone con epilessia provenienti da tutte le regioni del Sud Italia.

«La discriminazione sociale tuttora esistente spesso spinge i pazienti e le loro famiglie a vivere l'epilessia con disagio e vergogna, e quindi a nasconderla – spiega Giuseppe d'Orsi, epilettologo a capo dell'Unità di Neurologia della Fondazione IRCCS Casa Sollievo della Sofferenza di San Giovanni Rotondo. Per questo sono fondamentali le campagne di informazione che hanno l'obiettivo di sconfiggere il pregiudizio e lo stigma, ad esempio, sulla possibilità che una persona con epilessia possa guidare o lavorare".

Una persona con epilessia può e deve guidare se possiede i "requisiti". Lo specialista deve certificare, dopo la verifica, l'assenza di crisi da almeno un anno per richiedere o rinnovare la patente di guida. Tuttavia, le discriminazioni più rilevanti nei confronti delle persone con epilessia si verificano proprio nel mondo lavorativo: l'epilessia di per sé non impedisce lo svolgimento di una normale attività lavorativa, eccetto nei casi in cui le crisi epilettiche siano uno dei sintomi di una malattia neurologica più complessa che comporta limitazioni rilevanti».

L'attività di divulgazione in occasione della "Giornata Internazionale dell'Epilessia" proseguirà il 12 febbraio, alle ore 9, presso l'Auditorium della Parrocchia di San Giuseppe Artigiano a San Giovanni Rotondo. In collaborazione con l'Associazione gli "Amici di San Pio", gli specialisti di Casa Sollievo parteciperanno all'incontro "In campo per l'epilessia. Una mattinata di informazione e formazione", al quale parteciperanno gli studenti delle scuole superiori cittadine.

Le iniziative per celebrare la Giornata Internazionale dell'Epilessia si concluderanno il 15 febbraio, presso il Teatro Verdi di San Severo, con lo spettacolo "Totò il principe del Teatro" per raccogliere fondi da destinare al Centro per lo Studio e la Cura dell'Epilessia dell'Unità di Neurologia della Fondazione IRCCS Casa Sollievo della Sofferenza.

Tag Giornata epilessia San Giovanni Rotondo Foggia

Casa sollievo della sofferenza

Redazioni

La proprietà intellettuale è riconducibile alla fonte specificata in testa alla pagina. Il ritaglio stampa è da intendersi per uso privato

LINK: https://www.sanita33.it/terapia/4841/giornata-internazionale-epilessia-le-iniziative-di-lice-per-abbattere-lo-stigma.html

RICERCA E CURA

10 Febbraio 2025

EPILESSIA

Giornata internazionale epilessia, le iniziative di Lice per abbattere lo stigma

La Fondazione LICE ha presentato la campagna 2025 "Siediti, ascolta e comprendi. Un battito d'ali per un grande cambiamento", con l'obiettivo di sensibilizzare l'opinione pubblica sulle problematiche psico-sociali legate alla malattia e contrastare pregiudizi e discriminazioni.

Il 10 febbraio si celebra la **Giornata internazionale dell'epilessia**, una patologia neurologica che colpisce circa **600mila persone in Italia** e oltre **50 milioni nel mondo**. In questa occasione, la **Fondazione LICE** ha presentato la campagna 2025 **"Siediti, ascolta e comprendi. Un battito d'ali per un grande cambiamento"**, con l'obiettivo di sensibilizzare l'opinione pubblica sulle problematiche psico-sociali legate alla malattia e contrastare pregiudizi e discriminazioni.

"L'epilessia è una malattia cronica che incide profondamente sulla vita di chi ne soffre e dei loro caregiver. Il nostro obiettivo è aumentare la consapevolezza e garantire una migliore qualità di vita alle persone con

Resta aggiornato con noi!

La tua risorsa per news mediche, riferimenti clinici e formazione.

Iscriviti al servizio utilizzando il tuo account Medikey

Dichiaro di aver letto e accetto le condizioni di privacy

IlMagazine
Il giornale del management della sanità

I PIÙ LETTI

La proprietà intellettuale è riconducibile alla fonte specificata in testa alla pagina. Il ritaglio stampa è da intendersi per uso privato

epilessia", ha dichiarato **Carlo Andrea Galimberti**, presidente **LICE**.

A partire da marzo, prenderà il via un **contest nazionale** rivolto a **licei artistici, istituti professionali e accademie d'arte**, per la realizzazione di opere sul tema dell'epilessia. La scuola vincitrice riceverà una panchina viola e un premio in denaro, mentre i lavori più significativi saranno diffusi sui canali digitali di **LICE** e **Fondazione LICE**.

Tra le iniziative, il **16 febbraio** verrà installata al **Museo MAXXI di Roma** la **Triple Bench**, una panchina viola simbolo della lotta allo stigma, progettata dal designer **Chris Bangle**. L'evento sarà accompagnato da **performance artistiche** a cura della Rome University of Fine Arts e dello street artist **Luca Vollono**. Inoltre, nella serata del **10 febbraio**, numerosi monumenti italiani, tra cui il **Colosseo**, si illumineranno di viola.

L'iniziativa ha il sostegno di **RAI per la Sostenibilità** e il supporto di aziende del settore farmaceutico, tra cui **Angelini Pharma, Jazz Pharmaceuticals, UCB Pharma, Ecupharma, Eisai, LivaNova** e **Lusofarmaco**.

L'**Organizzazione Mondiale della Sanità (Oms)** ha riconosciuto l'epilessia come una **malattia sociale** e nel **2022** ha approvato il **Piano d'Azione Globale per l'Epilessia e i Disturbi Neurologici (IGAP)**, con l'obiettivo di migliorare l'accesso alle cure e contrastare lo stigma.

Se l'articolo ti è piaciuto rimani in contatto con noi sui nostri canali social seguendoci su:

Oppure rimani sempre aggiornato in ambito farmaceutico iscrivendoti alla nostra newsletter!

ISCRIVITI

POTREBBERO INTERESSARTI ANCHE

10/02/2025
OSPEDALI
Ingegneri clinici, siglato protocollo di intesa tra Aiic e Ordini di Napoli e Caserta

10/02/2025
REGIONI E ASL
Fondo sanitario nazionale, alla Lombardia 22 miliardi per il 2024

TERAPIA
Polineuropatia infiammatoria cronica demielinizzante, approvata nuova terapia

TERAPIA
Dermatite atopica severa, arriva in Italia la rimborsabilità per lebrikizumab

TERAPIA
Tumore al seno metastatico, Chmp raccomanda anticorpo farmaco coniugato

TERAPIA
Farmaci, al via nelle farmacie italiane la raccolta contro la povertà sanitaria

TERAPIA
Giornata mondiale cancro, focus ricerca Iss su cellule dormienti e chemio-resistenti

EVENTI

Vedi tutti

La proprietà intellettuale è riconducibile alla fonte specificata in testa alla pagina. Il ritaglio stampa è da intendersi per uso privato

LINK: https://stream24.ilsole24ore.com/video/italia/epilessia-via-campagna-sensibilizzazione-fondazione-lice/AGAjFcoC

Italia

Epilessia, al via campagna di sensibilizzazione di Fondazione LICE

10 febbraio 2025

Milano, 10 feb. (askanews) - "Siediti, ascolta e comprendi. Un battito d'ali per un grande cambiamento": è questa la nuova campagna di disease awareness 2025 di Fondazione LICE presentata in occasione della Giornata Internazionale per l'epilessia davanti a rappresentanti delle Istituzioni e alle principali associazioni nazionali e internazionali delle persone colpite da questa patologia. Il colore viola, simbolo universale del pregiudizio e della discriminazione ancora oggi legati all'epilessia; la Triple Bench, l'originale panchina viola disegnata da Chris Bangle e realizzata per LICE da Big Bench Community Project, dove sedersi per ascoltare e comprendere, mettendo al centro la persona con epilessia; il volo di farfalle, a simboleggiare il butterfly effect, ossia le "infinitesime variazioni nelle condizioni iniziali che producono variazioni grandi e crescenti": questi gli elementi principali

La proprietà intellettuale è riconducibile alla fonte specificata in testa alla pagina. Il ritaglio stampa è da intendersi per uso privato

della nuova campagna di Fondazione LICE che ha l'obiettivo di diffondere una corretta conoscenza delle epilessie e favorire, quindi l'abbattimento dello stigma che tuttora circonda le persone che ne sono colpite e i loro familiari e caregiver. "È fondamentale promuovere la consapevolezza e l'inclusione, garantendo che chi soffre di epilessia riceva il supporto e le cure necessarie per vivere una vita piena e dignitosa", ha detto il senatore Ignazio Zullo, impegnato a portare i bisogni dei pazienti all'attenzione della politica. Per Fondazione LICE e per il suo presidente Oriano Mecarelli l'obiettivo della campagna è far conoscere le problematiche psico-sociali correlate all'epilessia attraverso il linguaggio universale dell'arte, per sensibilizzare il pubblico sulla condizione delle persone che ne soffrono". La Fondazione ha inoltre promosso diverse iniziative di sensibilizzazione, dall'illuminazione di edifici pubblici come il Colosseo fino a un contest nazionale per studenti invitati a creare elaborati artistici sul tema dell'epilessia, utilizzando come fil rouge simbolico la panchina e la farfalla viola.

Riproduzione riservata ©

loading...

Ultimi video

Italia
Mattarella ricorda le foibe: "Ci fu occultamento della storia, onorare le vittime"

La proprietà intellettuale è riconducibile alla fonte specificata in testa alla pagina. Il ritaglio stampa è da intendersi per uso privato

LINK: https://venezia24.com/epilessia-al-via-campagna-di-sensibilizzazione-di-fondazione-lice/

Epilessia, al via campagna di sensibilizzazione di Fondazione LICE

video news › Epilessia, al via campagna di sensibilizzazione di Fondazione LICE

TAGS al via campagna di sensibilizzazione di Fondazione LICE Epilessia

Di

10/02/2025

"Siediti, ascolta e comprendi". Battiti d'ali, panchine e cambiamento

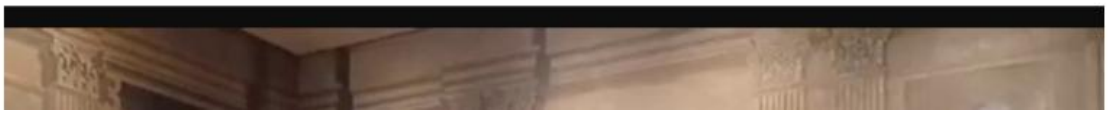

La proprietà intellettuale è riconducibile alla fonte specificata in testa alla pagina. Il ritaglio stampa è da intendersi per uso privato

Milano, 10 feb. (askanews) – “Siediti, ascolta e comprendi. Un battito d’ali per un grande cambiamento”: è questa la nuova campagna di disease awareness 2025 di Fondazione LICE presentata in occasione della Giornata Internazionale per l’epilessia davanti a rappresentanti delle Istituzioni e alle principali associazioni nazionali e internazionali delle persone colpite da questa patologia.Il colore viola, simbolo universale del pregiudizio e della discriminazione ancora oggi legati all’epilessia; la Triple Bench, l’originale panchina viola disegnata da Chris Bangle e realizzata per LICE da Big Bench Community Project, dove sedersi per ascoltare e comprendere, mettendo al centro la persona con epilessia; il volo di farfalle, a simboleggiare il butterfly effect, ossia le “infinitesime variazioni nelle condizioni iniziali che producono variazioni grandi e crescenti”: questi gli elementi principali della nuova campagna di Fondazione LICE che ha l’obiettivo di diffondere una corretta conoscenza delle epilessie e favorire, quindi l’abbattimento dello stigma che tuttora circonda le persone che ne sono colpite e i loro familiari e caregiver.”È fondamentale promuovere la

La proprietà intellettuale è riconducibile alla fonte specificata in testa alla pagina. Il ritaglio stampa è da intendersi per uso privato

familiari e caregiver. È fondamentale promuovere la consapevolezza e l'inclusione, garantendo che chi soffre di epilessia riceva il supporto e le cure necessarie per vivere una vita piena e dignitosa", ha detto il senatore Ignazio Zullo, impegnato a portare i bisogni dei pazienti all'attenzione della politica.Per Fondazione LICE e per il suo presidente Oriano Mecarelli l'obiettivo della campagna è far conoscere le problematiche psico-sociali correlate all'epilessia attraverso il linguaggio universale dell'arte, per sensibilizzare il pubblico sulla condizione delle persone che ne soffrono".La Fondazione ha inoltre promosso diverse iniziative di sensibilizzazione, dall'illuminazione di edifici pubblici come il Colosseo fino a un contest nazionale per studenti invitati a creare elaborati artistici sul tema dell'epilessia, utilizzando come fil rouge simbolico la panchina e la farfalla viola.

La proprietà intellettuale è riconducibile alla fonte specificata in testa alla pagina. Il ritaglio stampa è da intendersi per uso privato